



# รายงาน

## การประเมินคุณภาพการศึกษาภายใน ประจำปีการศึกษา 2557



มหาวิทยาลัยราชภัฏเพชรบูรณ์

PHETCHABUN RAJABHAT UNIVERSITY

(ข้อมูล 1 มิถุนายน 2557 - 31 กรกฎาคม 2558)

## คำนำ

การดำเนินงานตามภารกิจหลักของมหาวิทยาลัยราชภัฏเพชรบูรณ์ ทั้งในด้านการผลิตบัณฑิต การวิจัย การบริการทางวิชาการแก่สังคม และการทำนุบำรุงศิลปวัฒนธรรม ได้ดำเนินการโดยมุ่งเน้นการบริหารจัดการที่มีประสิทธิภาพโดยยึดหลักธรรมาภิบาล มหาวิทยาลัยได้ใช้ระบบการประกันคุณภาพการศึกษาภายในเป็นเครื่องมือและกลไกพื้นฐานในการพัฒนาโดยดำเนินงานตามเกณฑ์มาตรฐานของตัวบ่งชี้ ทั้ง 5 องค์ประกอบของสำนักงานคณะกรรมการการอุดมศึกษา (สกอ.) ได้แก่ องค์ประกอบที่ 1 การผลิตบัณฑิต องค์ประกอบที่ 2 การวิจัย องค์ประกอบที่ 3 การบริการวิชาการ องค์ประกอบที่ 4 การทำนุบำรุงศิลปและวัฒนธรรม และองค์ประกอบที่ 5 การบริหารจัดการ

รายงานการประเมินคุณภาพการศึกษาภายใน มหาวิทยาลัยราชภัฏเพชรบูรณ์ ประจำปีการศึกษา 2557 ฉบับนี้ คณะกรรมการที่รับผิดชอบได้รวบรวมผลการดำเนินงานตามพันธกิจต่าง ๆ ในปีการศึกษา 2557 อย่างต่อเนื่อง ตั้งแต่วันที่ 1 มิถุนายน 2557 ถึง วันที่ 31 กรกฎาคม 2558 และได้รับการตรวจประเมินคุณภาพการศึกษาภายใน จากคณะกรรมการตรวจประเมินคุณภาพการศึกษาภายใน ระหว่างวันที่ 2 – 3 พฤศจิกายน 2558 ที่ผ่านมา

ในนามมหาวิทยาลัยราชภัฏเพชรบูรณ์ ขอขอบคุณผู้บริหาร คณาจารย์ บุคลากรและคณะกรรมการดำเนินงานประกันคุณภาพการศึกษาของมหาวิทยาลัยราชภัฏเพชรบูรณ์ทุกหน่วยงาน คณะกรรมการตรวจประเมินคุณภาพการศึกษาภายใน ที่ได้ให้ความร่วมมือร่วมใจดำเนินงานตามระบบและกลไกการประกันคุณภาพการศึกษา ตลอดจนตรวจประเมินและให้ข้อเสนอแนะแนวทางในการดำเนินงานเพื่อการพัฒนา มหาวิทยาลัยจะได้นำไปใช้ประโยชน์ในการวางแผน และพัฒนาเพื่อให้ภารกิจหลักของมหาวิทยาลัยเกิดประสิทธิภาพตามเกณฑ์มาตรฐานของตัวบ่งชี้ ทำให้รายงานผลการตรวจประเมินคุณภาพการศึกษาภายใน มหาวิทยาลัยราชภัฏเพชรบูรณ์ ประจำปีการศึกษา 2557 ฉบับนี้มีความสมบูรณ์ สามารถนำไปใช้ประกอบการประเมินคุณภาพการศึกษากับทุกหน่วยงานได้เป็นอย่างดี

(รองศาสตราจารย์ ดร. เป็รื่อง จันดา)

อธิการบดี

มกราคม 2559



## สารบัญ

	หน้า
คำนำ	(1)
สารบัญ	(3)
ส่วนที่ 1 บทสรุปผู้บริหาร	1
ส่วนที่ 2 ข้อมูลเบื้องต้น	2
ประวัติความเป็นมาของมหาวิทยาลัยราชภัฏเพชรบูรณ์	3
ปรัชญา ปณธาน วิสัยทัศน์	5
อัตลักษณ์และเอกลักษณ์ของมหาวิทยาลัยราชภัฏเพชรบูรณ์	5
กลุ่มสถาบันอุดมศึกษา	5
การดำเนินงานตามโครงสร้างของมหาวิทยาลัยราชภัฏเพชรบูรณ์	5
โครงสร้างการบริหาร	8
จำนวนหลักสูตรที่เปิดสอน	9
ข้อมูลบุคลากร ปีการศึกษา 2557	12
ข้อมูลนักศึกษา ปีการศึกษา 2557	13
ข้อมูลงบประมาณทั้งหมดประจำปีการศึกษา 2557	14
ส่วนที่ 3 ผลการดำเนินงานตามองค์ประกอบ/ตัวบ่งชี้ การประเมินคุณภาพการศึกษาภายใน ประจำปีการศึกษา 2557	17
ผลการดำเนินงานและผลการประเมินตนเองตามตัวบ่งชี้	17
องค์ประกอบที่ 1 การผลิตบัณฑิต	17
ตัวบ่งชี้ที่ 1.1 ผลการบริหารจัดการหลักสูตรโดยรวม (สกอ.1.1)	17
ตัวบ่งชี้ที่ 1.2 อาจารย์ประจำสถาบันที่มีคุณวุฒิปริญญาเอก (สกอ.1.2)	20
ตัวบ่งชี้ที่ 1.3 อาจารย์ประจำสถาบันที่ดำรงตำแหน่งทางวิชาการ (สกอ.1.3)	22
ตัวบ่งชี้ที่ 1.4 การบริการนัศึกษาระดับปริญญาตรี (สกอ.1.4)	24
ตัวบ่งชี้ที่ 1.5 กิจกรรมนัศึกษาระดับปริญญาตรี (สกอ.1.5)	31
องค์ประกอบที่ 2 การวิจัย	38
ตัวบ่งชี้ที่ 2.1 ระบบและกลไกการบริหารและพัฒนางานวิจัยหรืองานสร้างสรรค์ (สกอ.2.1)	38
ตัวบ่งชี้ที่ 2.2 เงินสนับสนุนงานวิจัยและงานสร้างสรรค์ (สกอ.2.2)	50
ตัวบ่งชี้ที่ 2.3 ผลงานวิชาการของอาจารย์ประจำและนักวิจัย (สกอ.2.3)	52
องค์ประกอบที่ 3 การบริการวิชาการ	74
ตัวบ่งชี้ที่ 3.1 การบริการวิชาการแก่สังคม (สกอ.3.1)	74
องค์ประกอบที่ 4 การทำนุบำรุงศิลปและวัฒนธรรม	97
ตัวบ่งชี้ที่ 4.1 ระบบและกลไกการทำนุบำรุงศิลปและวัฒนธรรม (สกอ.4.1)	97
องค์ประกอบที่ 5 การบริหารจัดการ	115
ตัวบ่งชี้ที่ 5.1 การบริหารของสถาบันเพื่อการกำกับติดตามผลลัพธ์ตามพันธกิจ กลุ่มสถาบัน และเอกลักษณ์ของสถาบัน (สกอ.5.1)	115
ตัวบ่งชี้ที่ 5.2 ผลการบริหารงานของคณะ (สกอ.5.2)	147
ตัวบ่งชี้ที่ 5.3 ระบบกำกับประกันคุณภาพหลักสูตรและคณะ (สกอ.5.3)	148

## สารบัญ

	หน้า
<b>ส่วนที่ 4</b>	
<b>สรุปผลการประเมินตนเองตามองค์ประกอบ/ตัวบ่งชี้ การประเมินคุณภาพการศึกษาภายใน ประจำปีการศึกษา 2557</b>	155
ตาราง ส.1 ผลการประเมินตนเองรายตัวบ่งชี้ตามองค์ประกอบคุณภาพ	155
ตาราง ส.2 ตารางวิเคราะห์ผลการประเมินระดับสถาบัน	157
<b>ภาคผนวก</b>	
บทสรุปสำหรับผู้บริหาร โดยคณะกรรมการ	159
รายนามคณะกรรมการผู้ประเมินคุณภาพการศึกษาภายใน	160
สรุปข้อมูลพื้นฐานของสถาบัน (กลุ่มสถาบัน, สัณฐานโดยย่อ)	160
การวางแผนการประเมิน (ก่อน ระหว่าง และหลังการตรวจเยี่ยม)	162
วิธีการตรวจสอบความน่าเชื่อถือของข้อมูล	163
ผลการประเมินตามองค์ประกอบ ตัวบ่งชี้	163
จุดแข็ง/แนวทางเสริมจุดแข็ง จุดที่ควรพัฒนา/ข้อเสนอแนะในการปรับปรุงตามรายองค์ประกอบคุณภาพ	167
รายการข้อมูลพื้นฐาน Common Data Set ปีการศึกษา 2557	172
คำสั่งแต่งตั้งผู้รับผิดชอบดำเนินงานตามเกณฑ์มาตรฐาน การประกันคุณภาพการศึกษาภายใน ระดับมหาวิทยาลัย ประจำปีการศึกษา 2557	180
คำสั่งแต่งตั้งคณะกรรมการประเมินคุณภาพการศึกษาภายใน ระดับสถาบัน มหาวิทยาลัยราชภัฏเพชรบูรณ์ ประจำปีการศึกษา 2557	196
คณะผู้จัดทำ	197

## ส่วนที่ 1 บทสรุปผู้บริหาร

มหาวิทยาลัยราชภัฏเพชรบูรณ์ เป็นสถาบันอุดมศึกษาที่เป็นแหล่งองค์ความรู้ทางวิชาการ มุ่งส่งเสริมคุณภาพและคุณธรรมของคน นำไปสู่การพัฒนาท้องถิ่นอย่างยั่งยืน ภายใต้ค่านิยมหลักในการ “ทำงานเป็นทีม อยู่ร่วมกันอย่างมีเหตุผลแสวงหาความรู้และสร้างสรรค์สิ่งใหม่ ๆ ไว้วางใจ เคารพ และสนับสนุนซึ่งกันและกัน” ด้วย พันธกิจหลัก 5 ประการ ได้แก่ผลิตบัณฑิตที่มีความรู้คู่คุณธรรม จริยธรรม และปฏิบัติงานได้อย่างมีประสิทธิภาพสามารถตอบสนองต่อความต้องการของท้องถิ่น การศึกษาวิจัยเพื่อสร้างและพัฒนาองค์ความรู้สู่ความเป็นสากล สามารถใช้ประโยชน์ในการพัฒนาท้องถิ่นอย่างยั่งยืน การสืบสานโครงการอันเนื่องมาจากพระราชดำริ การบริการวิชาการ พัฒนาและถ่ายทอดเทคโนโลยีที่หลากหลายแก่ชุมชนท้องถิ่นและสังคม การทำนุบำรุงศิลปวัฒนธรรมเสริมสร้างค่านิยมที่พึงประสงค์ โดยคงไว้ซึ่งภูมิปัญญาท้องถิ่นและความเป็นไทย และการบริหารจัดการตามหลักธรรมาภิบาล

การบริหารงานของมหาวิทยาลัย ดำเนินการภายใต้การกำกับดูแลของสภามหาวิทยาลัย มีอธิการบดีเป็นผู้บริหารสูงสุด มีรองอธิการบดี 6 ฝ่าย ได้แก่ ฝ่ายบริหาร ฝ่ายวิชาการและวิจัย ฝ่ายวางแผนและการคลัง ฝ่ายกิจการนักศึกษา ฝ่ายพัฒนาคุณภาพการศึกษา ฝ่ายกิจการสภามหาวิทยาลัยและกิจการพิเศษ มีผู้ช่วยอธิการบดี 2 ฝ่าย ได้แก่ ฝ่ายกฎหมายและฝ่ายประกันคุณภาพการศึกษา มีหน่วยงานหลัก 10 หน่วยงาน แบ่งเป็น 5 คณะ 4 สำนัก 1 สถาบัน ได้แก่ คณะครุศาสตร์ คณะวิทยาศาสตร์และเทคโนโลยี คณะมนุษยศาสตร์และสังคมศาสตร์ คณะวิทยาการจัดการ คณะเทคโนโลยีการเกษตรและเทคโนโลยีอุตสาหกรรม สำนักงานอธิการบดี สำนักส่งเสริมวิชาการและงานทะเบียน สำนักวิทยบริการและเทคโนโลยีสารสนเทศ สำนักศิลปะและวัฒนธรรม และสถาบันวิจัยและพัฒนา

ในรอบปีการศึกษา 2557 มหาวิทยาลัยราชภัฏเพชรบูรณ์ ได้ดำเนินการประกันคุณภาพการศึกษารายปี ตามองค์ประกอบและเกณฑ์มาตรฐานของสำนักงานคณะกรรมการการอุดมศึกษา 5 องค์ประกอบ 13 ตัวบ่งชี้ ผลการประเมินคุณภาพการศึกษารายปีตามองค์ประกอบคุณภาพการศึกษ พบว่า มหาวิทยาลัยราชภัฏเพชรบูรณ์ มีผลการประเมินคุณภาพการศึกษารายปี ภาพรวมอยู่ในระดับพอใช้ โดยมีคะแนนเฉลี่ยเท่ากับ 3.29 เมื่อจำแนกเป็นชนิดตัวบ่งชี้พบว่า

1. ตัวบ่งชี้ที่เป็นปัจจัยนำเข้า (Input) มีผลการประเมินอยู่ในระดับพอใช้ มีคะแนนเฉลี่ยเท่ากับ 2.61
2. ตัวบ่งชี้ที่เป็นกระบวนการ (Process) มีผลการประเมินอยู่ในระดับดี มีคะแนนเฉลี่ยเท่ากับ 4.00
3. ตัวบ่งชี้ที่เป็นผลลัพธ์ (Output) มีผลการประเมินอยู่ในระดับต้องปรับปรุง มีคะแนนเฉลี่ย

เท่ากับ 2.30

และเมื่อจำแนกเป็นรายองค์ประกอบ พบว่า

องค์ประกอบที่ 1 การผลิตบัณฑิต มีผลการประเมินอยู่ในระดับต้องปรับปรุง มีคะแนนเฉลี่ยเท่ากับ 2.47

องค์ประกอบที่ 2 การวิจัย มีผลการประเมินอยู่ในระดับดี มีคะแนนเฉลี่ยเท่ากับ 4.04

องค์ประกอบที่ 3 การบริการวิชาการ มีผลการประเมินอยู่ในระดับดี มีคะแนนเฉลี่ยเท่ากับ 4.00

องค์ประกอบที่ 4 การทำนุบำรุงศิลปและวัฒนธรรม มีผลการประเมินอยู่ในระดับดี มีคะแนนเฉลี่ยเท่ากับ 4.00

องค์ประกอบที่ 5 การบริหารจัดการ มีผลการประเมินอยู่ในระดับพอใช้ มีคะแนนเฉลี่ยเท่ากับ 3.42



## ส่วนที่ 2

### ข้อมูลเบื้องต้น

#### ประวัติความเป็นมาของมหาวิทยาลัยราชภัฏเพชรบูรณ์

เมื่อปี พ.ศ. 2514 นายจำรูญ ปิยะมุตตระ ผู้ว่าราชการจังหวัดเพชรบูรณ์ ร่วมกับพ่อค้าประชาชน และสมาชิกสภาผู้แทนราษฎรจังหวัดเพชรบูรณ์ ได้ทำหนังสือถึงรัฐมนตรีว่าการกระทรวงศึกษาธิการ ขอจัดตั้งวิทยาลัยครูขึ้นโดยอ้างเหตุผล ดังนี้

1. จังหวัดเพชรบูรณ์กำลังเร่งรัดพัฒนาทุกด้าน โดยเฉพาะด้านการศึกษาที่นั้นยังขาดแคลนครูเป็น
2. จังหวัดเพชรบูรณ์ตั้งอยู่ในใจกลางของประเทศ และมีจังหวัดอื่น ๆ ล้อมรอบถึง 7 จังหวัด คือ พิจิตร พิษณุโลก ลพบุรี นครสวรรค์ ชัยภูมิ ขอนแก่น และเลย ซึ่งหากได้จัดตั้งสถาบันการศึกษาขั้นสูงขึ้นแล้วนักเรียนจากจังหวัดใกล้เคียงจะเดินทางมาศึกษาได้อย่างสะดวกสบาย

3. จังหวัดที่มีที่ดินจะมอบให้หลายร้อยไร่ เป็นที่ดินในเขตฝั่งเมือง ตามพระราชกฤษฎีกา พ.ศ.2484 ออกในสมัย จอมพล ป.พิบูลสงคราม เป็นนายกรัฐมนตรี้ กระทรวงศึกษาธิการจึงได้ส่งให้กรมการฝึกหัดครูมาสำรวจทำแผนผังที่ดิน ซึ่งติดถนนสายสระบุรี-หล่มสัก ห่างจากตัวเมืองไปทางทิศเหนือประมาณ 3 กิโลเมตร เนื้อที่ 856 ไร่ 3 งาน 57 ตารางวา

กระทรวงศึกษาธิการพิจารณาแล้วอนุมัติให้สร้างวิทยาลัยครูขึ้นที่จังหวัดเพชรบูรณ์โดยประกาศเมื่อวันที่ 29 กันยายน 2516 และได้แต่งตั้งให้ นายน้อย สีป้อ อาจารย์เอกจากวิทยาลัยครูพิบูลสงครามพิษณุโลก มารักษาราชการในตำแหน่งอาจารย์ใหญ่ วิทยาลัยครูเพชรบูรณ์ ตั้งแต่วันที่ 1 ตุลาคม 2516 โดยรับผิดชอบ การศึกษาในเขตจังหวัดเพชรบูรณ์และจังหวัดพิจิตร และได้รับนักเรียนรุ่นแรกในปีการศึกษา 2519

วันที่ 19 สิงหาคม 2518 มีการประกาศใช้ “พระราชบัญญัติวิทยาลัยครู พุทธศักราช 2518”วิทยาลัยครูจึงได้รับการยกฐานะเป็นสถาบันอุดมศึกษาสังกัดกระทรวงศึกษาธิการ

พ.ศ. 2527 มีประกาศใช้ “พระราชบัญญัติวิทยาลัยครู (ฉบับที่ 2) พ.ศ. 2527” มีผลให้วิทยาลัยครูสามารถผลิตบัณฑิตสาขาวิชาที่อื่นที่ไม่ใช่วิชาชีพครูได้

พ.ศ. 2528 สภาการฝึกหัดครูได้กำหนดข้อบังคับว่าด้วยกลุ่มวิทยาลัยครูให้เรียก กลุ่มวิทยาลัยครู ซึ่งประกอบด้วยวิทยาลัยครูเพชรบูรณ์ วิทยาลัยครูพิบูลสงคราม วิทยาลัยครูนครสวรรค์ และวิทยาลัยครู กำแพงเพชรว่า สหวิทยาลัยพุทธชินราช สำนักงานวิทยาลัยตั้งอยู่ที่วิทยาลัยครูพิบูลสงคราม

พ.ศ. 2535 โดยกรมการฝึกหัดครู กระทรวงศึกษาธิการได้นำความกราบบังคับทูล ขอพระราชทานนาม จาก พระบาทสมเด็จพระเจ้าอยู่หัวภูมิพลอดุลยเดชฯ และ พระองค์ทรง พระราชทานนาม ว่า “สถาบันราชภัฏ” แก่วิทยาลัยครู 36 แห่ง วิทยาลัยครูเพชรบูรณ์จึงมีชื่อใหม่ว่า “สถาบันราชภัฏเพชรบูรณ์” ซึ่งแนวโน้มจะต้องปรับเปลี่ยน สภาพให้เป็นไปตามพระราชบัญญัติสถาบันราชภัฏ มาตรา 7 คือ ให้สถาบันราชภัฏเป็น นิติบุคคล มีฐานะเป็นกรมในกระทรวงศึกษาธิการและเป็นสถาบันการศึกษาและวิจัยเพื่อพัฒนาท้องถิ่น มีวัตถุประสงค์ให้การศึกษาด้านวิชาการและวิชาชีพขั้นสูง ทำการวิจัย ให้การบริการทางวิชาการแก่สังคม ทำนุบำรุงศิลปวัฒนธรรม ผลิตครู ส่งเสริมวิทยฐานะครู และบุคลากรประจำการ

สถาบันราชภัฏเพชรบูรณ์เปิดสอนระดับปริญญาตรี สาขาวิชาการศึกษาด้าน สาขาวิชาวิทยาศาสตร์และ สาขาศิลปศาสตร์ ให้กับนักศึกษาทั้งภาคปกติ และ นักศึกษามหาวิทยาลัยราชภัฏ (กศ.บป.) ระดับอนุปริญญา ปริญญาตรี 2 ปี (หลังอนุปริญญา) และปริญญาตรี 4 ปี

พ.ศ. 2538 พระบาทสมเด็จพระเจ้าอยู่หัวภูมิพลอดุลยเดชฯ ได้ลงพระปรมาภิไธยประกาศในราชกิจจานุเบกษาเริ่มใช้พระราชบัญญัติสถาบันราชภัฏ เมื่อวันที่ 25 มกราคม 2538



พ.ศ. 2540 สถาบันราชภัฏเพชรบูรณ์ ทูลเกล้าฯ ถวายปริญญาวิทยาศาสตรดุษฎีบัณฑิตกิตติมศักดิ์ สาขาวิชาวิทยาศาสตร์ โปรแกรมวิชาวิทยาการคอมพิวเตอร์ แต่พระบาทสมเด็จพระปรมินทรมหาภูมิพลอดุลยเดช พ.ศ. 2541 สถาบันราชภัฏเพชรบูรณ์ ทูลเกล้าฯ ถวายปริญญาวิทยาศาสตรดุษฎีบัณฑิตกิตติมศักดิ์ แต่พระบรมราชวงศ์ 4 พระองค์ ดังนี้

1. ทูลเกล้าฯ ถวายปริญญาศิลปศาสตรดุษฎีบัณฑิตกิตติมศักดิ์ สาขาวิชาศิลปศาสตร์ สายศิลปกรรม และศิลปประยุกต์ โปรแกรมวิชาศิลปกรรม แต่สมเด็จพระนางเจ้าสิริกิติ์ พระบรมราชินีนาถ

2. ทูลเกล้าฯ ถวายปริญญาครุศาสตรดุษฎีบัณฑิตกิตติมศักดิ์ สาขาวิชาการศึกษา สายเทคนิค การศึกษาโปรแกรมวิชาการบริหารการศึกษา แต่สมเด็จพระบรมโอรสาธิราชฯ สยามมกุฎราชกุมาร

3. ทูลเกล้าฯ ถวายปริญญาครุศาสตรดุษฎีบัณฑิตกิตติมศักดิ์ สาขาวิชาการศึกษา สายเทคนิค การศึกษา โปรแกรมวิชาการศึกษานอกระบบ แต่สมเด็จพระเทพรัตนราชสุดาฯ สยามบรมราชกุมารี

4. ทูลเกล้าฯ ถวายปริญญาวิทยาศาสตรดุษฎีบัณฑิตกิตติมศักดิ์ สาขาวิชาวิทยาศาสตร์ สายวิทยาศาสตร์ และวิทยาศาสตร์ประยุกต์ โปรแกรมวิชาเคมี แต่สมเด็จพระเจ้าลูกเธอ เจ้าฟ้าจุฬาภรณวลัยลักษณ์ อัครราชกุมารี

พ.ศ. 2542 สถาบันราชภัฏเพชรบูรณ์ ทูลเกล้าฯ ถวายประกาศสดุดีเฉลิมพระเกียรติคุณ แต่สมเด็จพระเจ้าพี่นางเธอเจ้าฟ้ากัลยาณิวัฒนา กรมหลวงนราธิวาส ราชนครินทร์ และ ทูลเกล้าฯ ถวายปริญญา วิทยาศาสตรดุษฎีบัณฑิตกิตติมศักดิ์ แต่พระเจ้าวรวงศ์เธอ พระองค์เจ้าโสมสวลี พระวรราชา ทินัดดามาตุ

ต่อมาพระบาทสมเด็จพระปรมินทรมหาภูมิพลอดุลยเดช มีพระราชโองการโปรดเกล้าฯ ให้ประกาศว่า “โดยที่เป็นการสมควรจัดตั้งมหาวิทยาลัยราชภัฏ ขึ้นแทนสถาบันราชภัฏ” ให้ไว้ ณ วันที่ 10 มิถุนายน พ.ศ. 2547 เป็นปีที่ 59 ในรัชกาลปัจจุบัน ตราเป็นพระราชบัญญัติเรียกว่า “พระราชบัญญัติมหาวิทยาลัยราชภัฏ พ.ศ. 2547” ด้วยพระมหากษัตริย์คุณแห่งองค์พระบาทสมเด็จพระเจ้าอยู่หัว ทำให้ “สถาบันราชภัฏเพชรบูรณ์” ยกฐานะเป็น “มหาวิทยาลัยราชภัฏเพชรบูรณ์” นับตั้งแต่บัดนั้นเป็นต้นมา

### สถานที่ตั้ง

83 หมู่ 11 ถนนสระบุรี – หล่มสัก ตำบลสะเตียง อำเภอเมือง จังหวัดเพชรบูรณ์ 67000 โทรศัพท์ 0-5671-7100 โทรสาร 0-5671-7110 อินเทอร์เน็ต <http://www.pcru.ac.th> ตั้งอยู่ริมถนนสายสระบุรี - หล่มสัก ทางด้านทิศตะวันตก ห่างจากตัวเมืองไปทางทิศเหนือ 3 กิโลเมตร มีพื้นที่ทั้งหมด 856 ไร่ 3 งาน 57 ตารางวา

สัญลักษณ์ของมหาวิทยาลัย



สีประจำมหาวิทยาลัย สีม่วง



ดอกไม้ประจำมหาวิทยาลัย ดอกอินทนิล



## ปรัชญา ปณิธาน วิสัยทัศน์

**ปรัชญา** “ปัญญา เสถียรภาพ ปัญญาเป็นสิ่งประเสริฐสุด”  
**ปณิธาน** “ประทีปธรรมของท้องถิ่น ประทีปองค์ประชาชน”  
**วิสัยทัศน์** “มหาวิทยาลัยราชภัฏเพชรบูรณ์ เป็นแหล่งองค์ความรู้ที่มีคุณภาพ เพื่อพัฒนาท้องถิ่นให้มีความยั่งยืนสู่ความเป็นสากล”

## อัตลักษณ์และเอกลักษณ์ของมหาวิทยาลัยราชภัฏเพชรบูรณ์

**อัตลักษณ์ของมหาวิทยาลัย** “บัณฑิตที่มีคุณธรรม มีความรู้ สู้งาน”  
**เอกลักษณ์ของมหาวิทยาลัย** “มหาวิทยาลัยราชภัฏเพชรบูรณ์เป็นแหล่งองค์ความรู้เพื่อพัฒนาท้องถิ่น”

## กลุ่มสถาบันอุดมศึกษา

มหาวิทยาลัยราชภัฏเพชรบูรณ์ เป็นมหาวิทยาลัยกลุ่ม ข สถาบันที่เน้นระดับปริญญาตรี หมายถึงสถาบันที่เน้นการผลิตบัณฑิตระดับปริญญาตรีเพื่อให้ได้บัณฑิตที่มีความรู้ความสามารถเป็นหลักในการขับเคลื่อนการพัฒนาและการเปลี่ยนแปลงในระดับภูมิภาค สถาบันมีบทบาทในการสร้างความเข้มแข็งให้กับหน่วยงานธุรกิจและบุคคลในภูมิภาค เพื่อบริการดำรงชีพ สถาบันอาจมีการจัดการเรียนการสอนในระดับบัณฑิตศึกษา โดยเฉพาะระดับปริญญาโทด้วยก็ได้

## การดำเนินการตามโครงสร้าง ของมหาวิทยาลัยราชภัฏเพชรบูรณ์

### 1. สภามหาวิทยาลัย ประกอบด้วย

- (1) นายกสภามหาวิทยาลัย
- (2) กรรมการสภามหาวิทยาลัยโดยตำแหน่ง ได้แก่ อธิการบดี ประธานสภาคณาจารย์ และข้าราชการและประธานกรรมการส่งเสริมกิจการมหาวิทยาลัย
- (3) กรรมการสภามหาวิทยาลัยจำนวน 4 คน ซึ่งเลือกจากผู้ดำรงตำแหน่งรองอธิการบดี คณบดี ผู้อำนวยการสถาบัน ผู้อำนวยการสำนัก หัวหน้าส่วนราชการหรือหัวหน้าหน่วยงานที่เรียกชื่ออย่างอื่นที่มีฐานะเทียบเท่าคณะ
- (4) กรรมการสภามหาวิทยาลัยจำนวน 4 คน ซึ่งเลือกจากคณาจารย์ประจำของมหาวิทยาลัยและมีผู้ใช้ดำรงตำแหน่งตาม (3)
- (5) กรรมการสภามหาวิทยาลัยผู้ทรงคุณวุฒิจำนวน 11 คน ซึ่งทรงพระกรุณาโปรดเกล้าฯ แต่งตั้งจากบุคคลภายนอกมหาวิทยาลัย โดยคำแนะนำของนายกสภามหาวิทยาลัย และกรรมการสภามหาวิทยาลัยตาม (2) (3) และ (4)

ให้สภามหาวิทยาลัยแต่งตั้งรองอธิการบดีคนหนึ่ง ซึ่งมีใช้กรรมการสภามหาวิทยาลัยตาม (3) เป็นเลขานุการสภามหาวิทยาลัย โดยคำแนะนำของอธิการบดี โดยมีรายชื่อดังนี้

- |                                     |                                    |
|-------------------------------------|------------------------------------|
| 1. รองศาสตราจารย์ ดร. สมเจตน์ ภูศรี | นายกสภามหาวิทยาลัย                 |
| 2. พลโท สุจินต์ หมวกแก้ว            | กรรมการสภามหาวิทยาลัย/อุปนายก      |
| 3. พันตำรวจตรี ชัย กุลกิจกำจร       | กรรมการสภามหาวิทยาลัยผู้ทรงคุณวุฒิ |
| 4. ดร. ธวัช กงเดิม                  | กรรมการสภามหาวิทยาลัยผู้ทรงคุณวุฒิ |

- |  |   |
|--|---|
| 5. นายธวัชชัย เอี่ยมศิริรักษ์                    | กรรมการสภามหาวิทยาลัยผู้ทรงคุณวุฒิ        |
| 6. รองศาสตราจารย์ ดร. ปภฤกษ์ อุตสาหะวานิชกิจ     | กรรมการสภามหาวิทยาลัยผู้ทรงคุณวุฒิ        |
| 7. นายแพทย์พิสิษฐ์ วัฒนวิฑูกร                    | กรรมการสภามหาวิทยาลัยผู้ทรงคุณวุฒิ        |
| 8. ดร. พีรพัฒน์ วัชรินทรางกูร                    | กรรมการสภามหาวิทยาลัยผู้ทรงคุณวุฒิ        |
| 9. ศาสตราจารย์ ดร. เรืองวิทย์ เกษสุวรรณ          | กรรมการสภามหาวิทยาลัยผู้ทรงคุณวุฒิ        |
| 10. ผู้ช่วยศาสตราจารย์สมัย รื่นสุข               | กรรมการสภามหาวิทยาลัยผู้ทรงคุณวุฒิ        |
| 11. นายสุนทร พินิจนัย                            | กรรมการสภามหาวิทยาลัยผู้ทรงคุณวุฒิ        |
| 12. นายสุวัฒน์ บุศย์เมือง                        | ประธานคณะกรรมการส่งเสริมกิจการมหาวิทยาลัย |
| 13. รองศาสตราจารย์ ดร. เป็รื่อง จันดา            | อธิการบดี                                 |
| 14. ผู้ช่วยศาสตราจารย์นุทิศ เอี่ยมใส             | ประธานสภาคณาจารย์และข้าราชการ             |
| 15. ผู้ช่วยศาสตราจารย์ ดร. วินัย เชื้อมวราศาสตร์ | กรรมการสภามหาวิทยาลัยผู้แทนผู้บริหาร      |
| 16. ผู้ช่วยศาสตราจารย์นงลักษณ์ เรืองวิทยาภรณ์    | กรรมการสภามหาวิทยาลัยผู้แทนผู้บริหาร      |
| 17. ผู้ช่วยศาสตราจารย์ดำรงสิทธิ์ ปทุมมาศ         | กรรมการสภามหาวิทยาลัยผู้แทนผู้บริหาร      |
| 18. ผู้ช่วยศาสตราจารย์ ดร. ชัยณรงค์ ชันผณี       | กรรมการสภามหาวิทยาลัยผู้แทนผู้บริหาร      |
| 19. อาจารย์ชาญชัย สุขสกุล                        | กรรมการสภามหาวิทยาลัยผู้แทนคณาจารย์       |
| 20. ผู้ช่วยศาสตราจารย์เกรียงไกร ทองจิตติ         | กรรมการสภามหาวิทยาลัยผู้แทนคณาจารย์       |
| 21. อาจารย์วุฒินันท์ รัตนภรณ์                    | กรรมการสภามหาวิทยาลัยผู้แทนคณาจารย์       |
| 22. ผู้ช่วยศาสตราจารย์ ดร. ประยูร ถิ่นสุข        | กรรมการสภามหาวิทยาลัยผู้แทนคณาจารย์       |
| 23. ผู้ช่วยศาสตราจารย์ ดร. แสงวิญญู สุนทรสารทูล  | เลขานุการสภามหาวิทยาลัย                   |

## 2. คณะกรรมการสภาวิชาการ ประกอบด้วย

- (1) ประธานสภาวิชาการ ได้แก่ อธิการบดี
- (2) กรรมการสภาวิชาการที่คณาจารย์ประจำเลือกจากผู้บริหารหรือคณาจารย์ประจำคณะ คณะละ 1 คน
- (3) กรรมการสภาวิชาการซึ่งแต่งตั้งจากผู้ทรงคุณวุฒิจากบุคคลภายนอกมีจำนวนเท่ากับบุคคลตาม (2)
- (4) กรรมการและเลขานุการ 1 คน และมีผู้ช่วยเลขานุการอีก 2 คน

3. คณะกรรมการสภาคณาจารย์และข้าราชการ ประกอบด้วย ประธานสภาและกรรมการสภาซึ่งเลือกจากคณาจารย์ประจำและข้าราชการของมหาวิทยาลัย จำนวนทั้งหมด 21 คน

4. คณะกรรมการส่งเสริมกิจการมหาวิทยาลัย ประกอบด้วย ประธานกรรมการ ประธานสภานักศึกษา นายองค์การนักศึกษา และกรรมการผู้ทรงคุณวุฒิ จำนวนทั้งหมด 9 คน

5. คณะกรรมการบริหารงานบุคคลประจำมหาวิทยาลัย จำนวนทั้งหมด 11 คน ประกอบด้วย ผู้ทรงคุณวุฒิทั้งภายในและภายนอก

6. คณะกรรมการบริหารมหาวิทยาลัย ประกอบด้วย อธิการบดี รองอธิการบดี ผู้ช่วยอธิการบดี คณบดีคณะ ผู้อำนวยการสำนัก /สถาบัน จำนวนทั้งหมด 20 คน โดยมีรายชื่อ ดังนี้

- |   |                                     |
|---|-------------------------------------|
| 1. รองศาสตราจารย์ ดร. เป็รื่อง จันดา            | อธิการบดีมหาวิทยาลัยราชภัฏเพชรบูรณ์ |
| 2. ผู้ช่วยศาสตราจารย์ ดร. วินัย เชื้อมวราศาสตร์ | รองอธิการบดีฝ่ายวางแผนและการคลัง    |
| 3. นายประยูร ไชยบุตร                            | รองอธิการบดีฝ่ายบริหาร              |
| 4. ดร.ชาตรี นาคะกุล                             | รองอธิการบดีฝ่ายวิชาการและวิจัย     |

5. ผู้ช่วยศาสตราจารย์ ดร. แชขวัญ สุนทรสารทูล	รองอธิการบดีฝ่ายกิจการสภา มหาวิทยาลัยและกิจการพิเศษ
6. ผู้ช่วยศาสตราจารย์ ดร.ปรีชา ศรีเรืองฤทธิ์	รองอธิการบดีฝ่ายพัฒนาคุณภาพการศึกษา
7. นายอมรรัตน์ ฉิมพลีนานนท์	รองอธิการบดีฝ่ายกิจการนักศึกษา
8. ดร.ชาตรี นาคะกุล	รักษาการผู้ช่วยอธิการบดีฝ่าย บัณฑิตศึกษา
9. นายสุเมธ สงวนใจ	ผู้ช่วยอธิการบดีฝ่ายภูมิทัศน์
10. ผู้ช่วยศาสตราจารย์ ดร.สมใจ กงเต็ม	ผู้ช่วยอธิการบดีฝ่ายประกันคุณภาพการศึกษา
11. ผู้ช่วยศาสตราจารย์ ดร. นงลักษณ์ อานี	คณะบดีคณะมนุษยศาสตร์และสังคมศาสตร์
12. ผู้ช่วยศาสตราจารย์ ดร. ปิยรัตน์ มูลศรี	คณะบดีคณะวิทยาศาสตร์และเทคโนโลยี
13. ผู้ช่วยศาสตราจารย์ ดร. นงลักษณ์ เรืองวิทยากรณ์	คณะบดีคณะวิทยาการจัดการ
14. ส.ท. ดร.พิศุทธิ์ บัวเปรม	คณะบดีคณะเทคโนโลยีการเกษตร
15. ผู้ช่วยศาสตราจารย์ดำรงสิทธิ์ ปทุมมาศ	คณะบดีคณะครุศาสตร์
16. นายวิศิษฐ์ จันทร์ตั้ง	รักษาการผู้อำนวยการสำนักงานอธิการบดี
17. นางเดือนฉาย ไชยบุตร	ผู้อำนวยการสำนักวิทยบริการและฯ เทคโนโลยีสารสนเทศ
18. ผู้ช่วยศาสตราจารย์ ดร. ชัยณรงค์ ชันพนิก	ผู้อำนวยการสำนักส่งเสริมวิชาการและ งานทะเบียน
19. ผู้ช่วยศาสตราจารย์ ดร. พงณา ตั้งวรรณวิทย์	ผู้อำนวยการสถาบันวิจัยและพัฒนา
20. ผู้ช่วยศาสตราจารย์กมล บุญเขต	ผู้อำนวยการสำนักศิลปะและวัฒนธรรม

การแบ่งส่วนราชการภายในของมหาวิทยาลัยราชภัฏเพชรบูรณ์นั้น ได้มีการดำเนินการตามกฎกระทรวงจัดตั้งส่วนราชการในมหาวิทยาลัยราชภัฏเพชรบูรณ์ กระทรวงศึกษาธิการ พ.ศ. 2548 และประกาศกระทรวงศึกษาธิการ เรื่อง การแบ่งส่วนราชการในมหาวิทยาลัยราชภัฏเพชรบูรณ์ พ.ศ. 2549 ดังนี้

1. สำนักงานอธิการบดี ได้แก่ กองกลาง กองนโยบายและแผน และกองพัฒนานักศึกษา
2. คณะครุศาสตร์ ได้แก่ สำนักงานคณบดี
3. คณะเทคโนโลยีการเกษตรและเทคโนโลยีอุตสาหกรรม ได้แก่ สำนักงานคณบดี
4. คณะมนุษยศาสตร์และสังคมศาสตร์ ได้แก่ สำนักงานคณบดี
5. คณะวิทยาการจัดการ ได้แก่ สำนักงานคณบดี
6. คณะวิทยาศาสตร์และเทคโนโลยี ได้แก่ สำนักงานคณบดี
7. สถาบันวิจัยและพัฒนา ได้แก่ สำนักงานผู้อำนวยการ
8. สำนักวิทยบริการและเทคโนโลยีสารสนเทศ ได้แก่ สำนักงานผู้อำนวยการ
9. สำนักศิลปะและวัฒนธรรม ได้แก่ สำนักงานผู้อำนวยการ
10. สำนักส่งเสริมวิชาการและงานทะเบียน ได้แก่ สำนักงานผู้อำนวยการ

### โครงสร้างการบริหาร

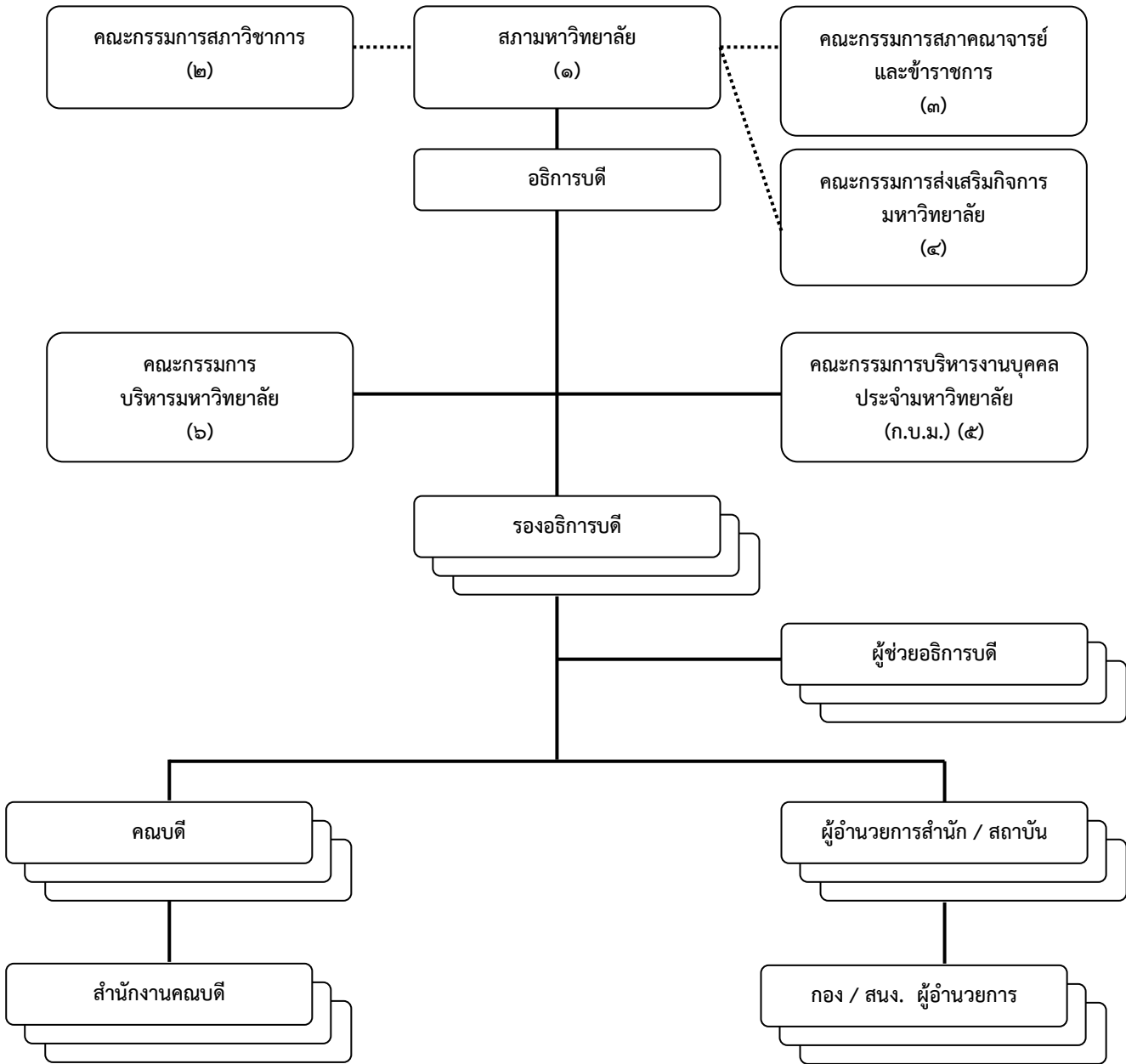

ภาพที่ 1 โครงสร้างการบริหาร มหาวิทยาลัยราชภัฏเพชรบูรณ์

### จำนวนหลักสูตรที่เปิดสอน

มหาวิทยาลัยราชภัฏเพชรบูรณ์ เปิดสอนทั้งหมด 5 คณะ มีจำนวนหลักสูตรที่เปิดสอน จำนวนทั้งสิ้น 48 หลักสูตร จำแนกเป็น ระดับปริญญาตรี 41 หลักสูตร ระดับปริญญาโท 5 หลักสูตร และระดับปริญญาเอก 2 หลักสูตร ดังรายละเอียดตามตารางต่อไปนี้

### ตารางที่ 1 จำนวนหลักสูตรที่เปิดสอน

ระดับปริญญา	ลำดับ	ชื่อหลักสูตร	ปีที่ปรับปรุงล่าสุด	วันที่สภามหาวิทยาลัยอนุมัติหลักสูตร	วันที่ สกอ. ลงนามรับทราบหลักสูตร	วันที่ สภาวิชาชีพ รับรอง
<b>คณะครุศาสตร์</b>						
ปริญญาตรี	1	ครุศาสตรบัณฑิต สาขาวิชาการศึกษามัธยมศึกษา	หลักสูตรปรับปรุง พ.ศ. 2558	ในการประชุม ครั้งที่ 11/2554 วันที่ 18 พ.ย.2554	-	-
	2	ครุศาสตรบัณฑิตสาขาวิชาภาษาอังกฤษ	หลักสูตรปรับปรุง พ.ศ.2555	ในการประชุม ครั้งที่ 11/2554 วันที่ 18 พ.ย.2554	รับรองหลักสูตร เมื่อวันที่ 7 มิ.ย. 2555	รับรองเมื่อวันที่ 30 พ.ค. 2557
	3	ครุศาสตรบัณฑิตสาขาวิชาคณิตศาสตร์	หลักสูตรปรับปรุง พ.ศ.2555	ในการประชุม ครั้งที่ 11/2554 วันที่ 18 พ.ย. 2554	รับรองหลักสูตร เมื่อวันที่ 5 มิ.ค. 2556	รับรองเมื่อวันที่ 30 พ.ค. 2557
	4	ครุศาสตรบัณฑิตสาขาวิชาวิทยาศาสตร์ทั่วไป	หลักสูตรปรับปรุง พ.ศ.2555	ในการประชุม ครั้งที่ 11/2554 วันที่ 18 พ.ย. 2554	รับรองหลักสูตร เมื่อวันที่ 12 เม.ย. 2555	รับรองเมื่อวันที่ 30 ม.ค. 2557
	5	ครุศาสตรบัณฑิตสาขาวิชาภาษาไทย	หลักสูตรปรับปรุง พ.ศ.2555	ในการประชุม ครั้งที่ 12/2554 วันที่ 7 ธ.ค.2554	รับรองหลักสูตร เมื่อวันที่ 4 พ.ค. 2555	-
	6	ครุศาสตรบัณฑิตสาขาวิชาพลศึกษาและสุขศึกษา	หลักสูตรปรับปรุง พ.ศ.2555	ในการประชุม ครั้งที่ 11/2554 วันที่ 18 พ.ย. 2554	รับรองหลักสูตร เมื่อวันที่ 7 มิ.ย. 2555	-
	7	ครุศาสตรบัณฑิตสาขาวิชาการงานอาชีพและเทคโนโลยี	หลักสูตรปรับปรุง พ.ศ.2555	ในการประชุม ครั้งที่ 11/2554 วันที่ 18 พ.ย. 2554	รับรองหลักสูตร เมื่อวันที่ 12 มิ.ค. 2556	-
ปริญญาโท	8	การวิจัยและพัฒนาการศึกษา	หลักสูตรปรับปรุง พ.ศ.2555	ในการประชุม ครั้งที่ 4/2554 วันที่ 18 พ.ย. 2554	รับรองหลักสูตร เมื่อวันที่ 3 ก.ย. 2555	-
ปริญญาเอก	9	การวิจัยและพัฒนาการศึกษา	หลักสูตรปรับปรุง พ.ศ.2555	ในการประชุม ครั้งที่ 11/2554 วันที่ 18 พ.ย. 2554	รับรองหลักสูตร เมื่อวันที่ 3 ก.ย. 2555	-
<b>คณะวิทยาการจัดการ</b>						
ปริญญาตรี	1	หลักสูตรบริหารธุรกิจ สาขาวิชาการจัดการ	พ.ศ.2555	7 ธ.ค. 2554	11 พ.ค.2555	-
	2	หลักสูตรบริหารธุรกิจบัณฑิต สาขาวิชาการตลาด	พ.ศ.2555	7 ธ.ค. 2554	30 พ.ค.2555	-

ระดับ ปริญญา	ลำดับ	ชื่อหลักสูตร	ปีที่ปรับปรุง ล่าสุด	วันที่สภา มหาวิทยาลัยอนุมัติ หลักสูตร	วันที่ สกอ. ลงนามรับทราบ หลักสูตร	วันที่ สภา วิชาชีพ รับรอง
ปริญญา ตรี	3	หลักสูตรบริหารธุรกิจบัณฑิต สาขาวิชาคอมพิวเตอร์ธุรกิจ	พ.ศ.2555	7 ธ.ค. 2554	30 พ.ค.2555	-
	4	หลักสูตรบริหารธุรกิจบัณฑิต สาขาวิชาการจัดการทรัพยากร มนุษย์	พ.ศ.2555	7 ธ.ค. 2554	11 พ.ค.2555	-
	5	หลักสูตรบัญชีบัณฑิต	พ.ศ.2555	7 ธ.ค. 2554	13 มิ.ย.2555	-
	6	หลักสูตรนิเทศศาสตร์บัณฑิต	พ.ศ.2555	7 ธ.ค. 2554	7 มิ.ย.2555	-
	7	หลักสูตรเศรษฐศาสตร์บัณฑิต	พ.ศ.2555	7 ธ.ค. 2554	30 พ.ค.2555	-
	8	หลักสูตรศิลปศาสตรบัณฑิต สาขาวิชาการท่องเที่ยวและ การโรงแรม	พ.ศ.2555	25 มิ.ย.2555	20 ธ.ค.2555	-
ปริญญา โท	9	หลักสูตรบริหารธุรกิจ มหาบัณฑิต สาขาวิชาการ จัดการทั่วไป	พ.ศ.2555	23 ม.ค.2554	27 ส.ค.2555	-
<b>คณะวิทยาศาสตร์และเทคโนโลยี</b>						
ปริญญา ตรี	1	หลักสูตรวิทยาศาสตร์บัณฑิต สาขาวิชาเคมี	2555	7 ธ.ค.2554	7 มิ.ย.2555	-
	2	หลักสูตรวิทยาศาสตร์บัณฑิต สาขาวิชาชีววิทยา	2555	7 ธ.ค.2554	7 มิ.ย.2555	-
	3	หลักสูตรวิทยาศาสตร์บัณฑิต สาขาวิชาฟิสิกส์	2555	24 ธ.ค.2555	6 พ.ค.2557	-
	4	หลักสูตรวิทยาศาสตร์บัณฑิต สาขาวิชาสาธารณสุขศาสตร์	2555	24 ธ.ค.2555	6 พ.ค.2557	-
	5	หลักสูตรวิทยาศาสตร์บัณฑิต สาขาวิชาคณิตศาสตร์	2555	7 ธ.ค.2554	7 มิ.ย.2555	-
	6	หลักสูตรวิทยาศาสตร์บัณฑิต สาขาวิชาวิทยาศาสตร์การ อาหาร	2555	7 ธ.ค.2554	13 มิ.ย.2555	-
	7	หลักสูตรวิทยาศาสตร์บัณฑิต สาขาวิชาวิทยาศาสตร์ สิ่งแวดล้อม	2555	7 ธ.ค.2554	13 ก.ค.2555	-
	8	หลักสูตรวิทยาศาสตร์บัณฑิต สาขาวิชาเทคโนโลยี สารสนเทศ	2555	7 ธ.ค.2554	13 มิ.ย.2555	-
	9	หลักสูตรวิทยาศาสตร์บัณฑิต สาขาวิชาวิทยาการ คอมพิวเตอร์	2555	7 ธ.ค.2554	13 มิ.ย.2555	-
ปริญญา โท	10	หลักสูตรวิทยาศาสตร มหาบัณฑิต สาขาวิชา วิทยาศาสตรศึกษา	2555	15 ม.ค.2556	14 ต.ค. 2556	-

ระดับ ปริญญา	ลำดับ	ชื่อหลักสูตร	ปีที่ปรับปรุง ล่าสุด	วันที่สถา มหาวิทยาลัยยอนุมดี หลักสูตร	วันที่ สกอ. ลงนามรับทราบ หลักสูตร	วันที่ สภา วิชาชีพ รับรอง
<b>คณะเทคโนโลยีการเกษตร</b>						
ปริญญา ตรี	1	หลักสูตรเทคโนโลยีบัณฑิต สาขาวิชาเทคโนโลยี อุตสาหกรรม	2555	18 พ.ย. 2554	3 ก.ย. 2555	-
	2	หลักสูตรเทคโนโลยีบัณฑิต สาขาวิชาออกแบบ ผลิตภัณฑ์อุตสาหกรรม	2555	18 พ.ย. 2554	7 ก.ย. 2555	-
	3	หลักสูตรวิทยาศาสตรบัณฑิต สาขาวิชาเกษตรศาสตร์	2555	15 ธ.ค. 2554	23 เม.ย. 2556	-
	4	หลักสูตรวิศวกรรมศาสตร บัณฑิต สาขาวิชาวิศวกรรม การผลิต	2555	18 พ.ย. 2554	11 พ.ค. 2555	-
	5	หลักสูตรวิศวกรรมศาสตร บัณฑิต สาขาวิชาวิศวกรรม คอมพิวเตอร์	2554	22 เม.ย. 2554	5 ส.ค. 2554	-
<b>คณะมนุษยศาสตร์และสังคมศาสตร์</b>						
ปริญญา โท	1	สาขาวิชานิติศาสตร์	2555	18 พ.ย. 54	7 มี.ย. 55	-
	2	สาขาวิชารัฐศาสตร์	2555	18 พ.ย. 54	12 เม.ย. 55	-
	3	สาขาวิชาการพัฒนาสังคม	2555	18 พ.ย. 54	5 มี.ค. 56	-
	4	สาขาวิชารัฐประศาสนศาสตร์	2555	18 พ.ย. 54	26 มี.ค. 55	-
	5	สาขาวิชาการบริหารการ ปกครองท้องถิ่น	2555	18 พ.ย. 54	26 มี.ค. 55	-
	6	สาขาวิชาการบริหาร ทรัพยากรมนุษย์	2555	18 พ.ย. 54	20 เม.ย. 55	-
	7	สาขาวิชายุทธศาสตร์การ พัฒนาตามหลักของปรัชญา เศรษฐกิจพอเพียง	2555	18 พ.ย. 54	12 เม.ย. 55	-
	8	สาขาวิชาภาษาอังกฤษ	2555	18 พ.ย. 54	13 มี.ย. 55	-
	9	สาขาวิชาภาษาอังกฤษธุรกิจ บริการ	2555	23 ม.ค. 55	24 ก.ย. 55	-
	10	สาขาวิชาดนตรีและการแสดง	2555	23 ม.ค. 55	7 ก.ย. 55	-
	11	สาขาวิชาศิลปกรรม	2555	24 เม.ย. 55	30 มี.ย. 57	-
	12	สาขาวิชาสารสนเทศศาสตร์	2555	24 เม.ย. 55	30 มี.ย. 57	-
ปริญญา โท	13	หลักสูตรรัฐประศาสนศาสตร มหาบัณฑิต	2555	18 พ.ย. 54	4 พ.ค.55	-
	14	หลักสูตรศิลปศาสตรมหา บัณฑิต (ภาษาอังกฤษ)	2555	22 พ.ค. 55	-	-
ปริญญา เอก	15	หลักสูตรรัฐประศาสนศาสตร ดุุษฎีบัณฑิต	2555	24 ก.ย. 53	10 ต.ค.54	-



### ข้อมูลบุคลากร ปีการศึกษา 2557

มหาวิทยาลัยราชภัฏเพชรบูรณ์ มีบุคลากรทั้งหมดจำนวน 702.5 คน แบ่งเป็นสายวิชา จำนวน 320.5 คน สายสนับสนุน จำนวน 382 ดังรายละเอียดตามตารางต่อไปนี้

#### ตารางที่ 2 ข้อมูลบุคลากร ปีการศึกษา 2557 (สายวิชาการ)

คณะ	สายวิชาการ												รวม
	อาจารย์			ผู้ช่วยศาสตราจารย์			รองศาสตราจารย์			ศาสตราจารย์			
	ตรี	โท	เอก	ตรี	โท	เอก	ตรี	โท	เอก	ตรี	โท	เอก	
คณะครุศาสตร์	-	27	8	-	3	6	-	-	-	-	-	-	44
คณะวิทยาการจัดการ	-	50	5	-	1	2	-	-	-	-	-	-	58
คณะมนุษยศาสตร์ฯ	1.5	64	9	-	7	4	-	-	1	-	-	-	86.5
คณะวิทยาศาสตร์	-	47	6	-	5	5	-	1	1	-	-	-	65
คณะเทคโนโลยีการเกษตร	2	56	3	-	5	1	-	-	-	-	-	-	67
<b>รวม</b>	<b>3.5</b>	<b>242</b>	<b>33</b>	<b>-</b>	<b>21</b>	<b>18</b>	<b>-</b>	<b>1</b>	<b>2</b>	<b>-</b>	<b>-</b>	<b>-</b>	<b>320.5</b>

ข้อมูล ณ วันที่ 31 ก.ค. 2558

#### ตารางที่ 3 ข้อมูลบุคลากร ปีการศึกษา 2557 (สายสนับสนุน)

หน่วยงาน	สายสนับสนุน														รวม
	ข้าราชการพลเรือน / ลูกจ้างประจำ				พนักงานมหาวิทยาลัย			พนักงานราชการ			ลูกจ้างชั่วคราว				
	ต่ำกว่าตรี	ตรี	โท	เอก	ตรี	โท	เอก	ตรี	โท	เอก	ต่ำกว่าตรี	ตรี	โท	เอก	
คณะครุศาสตร์	1	-	-	-	9	3	-	2	-	-	4	8	-	-	27
คณะวิทยาการจัดการ	-	-	1	-	12	-	-	1	-	-	5	-	-	-	19
คณะมนุษยศาสตร์ฯ	-	-	1	-	7	5	-	1	-	-	11	3	-	-	28
คณะวิทยาศาสตร์ฯ	1	-	3	-	13	1	-	1	-	-	8	1	-	-	28
คณะเทคโนโลยีการเกษตร	-	1	1	-	9	3	-	1	-	-	11	3	-	-	29
สำนักส่งเสริมวิชาการฯ	-	-	1	-	17	2	-	-	-	-	-	4	-	-	24
สำนักศิลปะและวัฒนธรรม	-	-	-	-	9	-	-	1	-	-	1	-	-	-	11
สำนักวิทยบริการฯ	-	1	1	-	17	-	-	1	-	-	7	5	-	-	32
สถาบันวิจัยฯ	-	-	-	-	6	4	-	-	-	-	-	-	-	-	10
สำนักงานอธิการบดี	7	7	3	-	48	12	-	19	3	-	65	6	-	-	170
งานตรวจสอบภายใน (สังกัดอธิการบดี)	-	-	-	-	3	-	-	1	-	-	-	-	-	-	4
<b>รวม</b>	<b>9</b>	<b>9</b>	<b>11</b>		<b>150</b>	<b>30</b>		<b>28</b>	<b>3</b>		<b>112</b>	<b>30</b>			<b>382</b>

ข้อมูล ณ วันที่ 31 ก.ค. 2558

## ข้อมูลนักศึกษา ปีการศึกษา 2557

มหาวิทยาลัยราชภัฏเพชรบูรณ์ มีนักศึกษาทั้งหมดจำนวน 8,223 คน แบ่งเป็นนักศึกษาภาคปกติ จำนวน 6,909 คน นักศึกษาภาค กศ.ปช. จำนวน 1,314 คน ในจำนวนนี้เป็นนักศึกษาระดับปริญญาตรี จำนวน 8,086 คน ระดับบัณฑิตศึกษา จำนวน 137 คน ดังรายละเอียดตามตารางต่อไปนี้

## ตารางที่ 4 ข้อมูลนักศึกษา ปีการศึกษา 2557

คณะ	จำนวนนักศึกษาทั้งหมด								รวมทั้งสิ้น
	ภาคปกติ				ภาค กศ.ปช.				
	ป.ตรี	บัณฑิตศึกษา		รวม	ป.ตรี	บัณฑิตศึกษา		รวม	
		ป.โท	ป.เอก			ป.โท	ป.เอก		
1. คณะครุศาสตร์	1,825	-	-	1,825	-	15	8	23	1,848
2. คณะวิทยาการจัดการ	1,358	-	-	1,358	300	11	-	311	1,669
3. คณะวิทยาศาสตร์ฯ	898	-	-	898	130	50	-	180	1,078
4. คณะเทคโนโลยีการเกษตร	755	-	-	755	90	-	-	90	845
5. คณะมนุษยศาสตร์ฯ	2,073	-	-	2,073	657	21	32	710	2,783
รวม	6,909	-	-	6,909	1,177	97	40	1,314	8,223

ข้อมูล ณ วันที่ 31 ก.ค. 2558

## ข้อมูลงบประมาณทั้งหมดประจำปีการศึกษา พ.ศ. 2557

## ตารางที่ 5 ข้อมูลงบประมาณทั้งหมดประจำปีการศึกษา พ.ศ. 2557

หน่วยงาน	ประเภทงบประมาณ						
	แผ่นดิน	บคส.	กศ.ปช.	มหابัณฑิต	คุษฎีบัณฑิต	เงินรายได้อื่น	รวม
1. คณะครุศาสตร์	2,263,570	7,978,580	123,910	787,500	765,450	-	11,919,010
2. คณะวิทยาศาสตร์และเทคโนโลยี	2,633,800	4,143,610	221,000	2,041,200	-	-	9,039,610
3. คณะมนุษยศาสตร์และสังคมศาสตร์	1,139,030	10,429,670	668,390	2,438,100	1,615,950	-	16,291,140
4. คณะวิทยาการจัดการ	705,000	3,375,680	305,680	1,008,000	-	-	5,394,360
5. คณะเทคโนโลยีการเกษตร	1,672,240	4,825,070	142,000	-	-	-	6,639,310
6. สำนักงานอธิการบดี	295,513,200	48,168,230	25,927,500	19,285,360	6,567,000	5,743,300	401,204,590
- กองกลาง	79,946,700	20,342,400	1,785,000	-	-	4,795,400	106,869,500
- กองนโยบายและแผน	215,420,300	24,458,480	23,527,240	19,285,360	6,567,000	487,100	289,745,480
- กองพัฒนานักศึกษา	146,200	3,367,350	615,260	-	-	460,800	4,589,610
7. สำนักส่งเสริมวิชาการและงานทะเบียน	146,150	1,833,030	316,200	333,140	90,800	-	2,719,320
- สำนักงานสำนักส่งเสริมวิชาการฯ	146,150	1,833,030	316,200	-	-	-	2,295,380
- งานบัณฑิตศึกษา	-	-	-	333,140	90,800	-	423,940
8. สำนักวิทยบริการและเทคโนโลยีสารสนเทศ	2,956,900	3,364,610	242,820	-	-	-	6,564,330
9. สำนักศิลปะและวัฒนธรรม	485,600	271,820	50,000	-	-	-	807,420
10. สถาบันวิจัยและพัฒนา	15,331,810	1,600,000	50,000	-	-	-	16,981,810
11. งานตรวจสอบภายใน	-	80,000	-	-	-	-	80,000
12. งานประกันคุณภาพการศึกษา	701,000	252,300	-	-	-	-	953,300
รวม	323,548,300	86,322,600	28,047,500	25,893,300	9,039,200	5,743,300	478,594,200

## ส่วนที่ 3

ผลการดำเนินงานตามองค์ประกอบ/ตัวบ่งชี้  
การประเมินคุณภาพภายใน ประจำปีการศึกษา 2557

การประกันคุณภาพภายใน ปีการศึกษา 2557 มหาวิทยาลัยราชภัฏเพชรบูรณ์ ได้กำหนดตัวบ่งชี้ และเป้าหมายการพัฒนาคุณภาพภายในของสำนักงานคณะกรรมการการอุดมศึกษา จำนวน 5 องค์ประกอบ 13 ตัวบ่งชี้ มีรายละเอียดขององค์ประกอบ/ตัวบ่งชี้และเป้าหมายที่กำหนด ดังนี้

องค์ประกอบในการประกันคุณภาพสถาบัน	ตัวบ่งชี้	เกณฑ์พิจารณา	ค่าเป้าหมาย
1. การผลิตบัณฑิต	1.1 ผลการบริหารจัดการหลักสูตรโดยรวม	ค่าเฉลี่ยของระดับคุณภาพของหลักสูตรที่สถาบันรับผิดชอบ	คะแนน 3.51
	1.2 อาจารย์ประจำสถาบันที่มีคุณวุฒิปริญญาเอก	ร้อยละของอาจารย์ประจำสถาบันที่มีคุณวุฒิปริญญาเอก	ร้อยละ 15
	1.3 อาจารย์ประจำสถาบันที่ดำรงตำแหน่งทางวิชาการ	ร้อยละของอาจารย์ประจำสถาบันที่ดำรงตำแหน่งทางวิชาการ	ร้อยละ 15
	1.4 การบริการนักศึกษาระดับปริญญาตรี	มีเกณฑ์มาตรฐาน 6 ข้อ	5 ข้อ 4 คะแนน
	1.5 กิจกรรมนักศึกษาระดับปริญญาตรี	มีเกณฑ์มาตรฐาน 6 ข้อ	5 ข้อ 4 คะแนน
2. การวิจัย	2.1 ระบบและกลไกการบริหารและพัฒนางานวิจัยหรืองานสร้างสรรค์	มีเกณฑ์มาตรฐาน 6 ข้อ	5 ข้อ 4 คะแนน
	2.2 เงินสนับสนุนงานวิจัยและงานสร้างสรรค์	คะแนนเฉลี่ยของคะแนนประเมินระดับคณะและหน่วยงานวิจัย	3.51 คะแนน
	2.3 ผลงานทางวิชาการของอาจารย์ประจำและนักวิจัย	คะแนนเฉลี่ยของคะแนนประเมินระดับคณะและหน่วยงานวิจัย	2.50 คะแนน
3. การบริการวิชาการ	3.1 การบริการวิชาการแก่สังคม	มีเกณฑ์มาตรฐาน 6 ข้อ	5 ข้อ 4 คะแนน
4. การทำนุบำรุง ศิลปะและวัฒนธรรม	4.1 ระบบและกลไกการทำนุบำรุงศิลปะและวัฒนธรรม	มีเกณฑ์มาตรฐาน 7 ข้อ	5 ข้อ 4 คะแนน
5. การบริหารจัดการ	5.1 การบริหารของสถาบันเพื่อการกำกับติดตามผลลัพธ์ตามพันธกิจ กลุ่มสถาบันและเอกลักษณ์ของสถาบัน	มีเกณฑ์มาตรฐาน 7 ข้อ	6 ข้อ 4 คะแนน

องค์ประกอบใน การประกัน คุณภาพสถาบัน	ตัวบ่งชี้	เกณฑ์พิจารณา	ค่าเป้าหมาย
	5.2 ผลการบริหารงานคณะ	คะแนนเฉลี่ยของผลการประเมิน ระดับคณะทุกคณะ	3.51 คะแนน
	5.3 ระบบกำกับประกัน คุณภาพหลักสูตรและคณะ	มีเกณฑ์มาตรฐาน 5 ข้อ	5 ข้อ 4 คะแนน

**ผลการดำเนินงานและผลการประเมินตนเองตามตัวบ่งชี้**

**องค์ประกอบที่ 1 การผลิตบัณฑิต**

**ตัวบ่งชี้ที่ 1.1 ผลการบริหารจัดการหลักสูตรโดยรวม (สกอ. 1.1)**

**ชนิดของตัวบ่งชี้** ผลลัพธ์

**เกณฑ์การประเมิน**

ค่าเฉลี่ยของระดับคุณภาพของหลักสูตรที่สถาบันรับผิดชอบ

**สูตรการคำนวณ**

**คะแนนที่ได้ =**

$$\frac{\text{ผลรวมของค่าคะแนนประเมินของทุกหลักสูตร}}{\text{จำนวนหลักสูตรทั้งหมดที่สถาบันรับผิดชอบ}}$$

**หมายเหตุ :** หลักสูตรที่ได้รับการรับรองโดยระบบอื่นๆ ตามที่คณะกรรมการประกันคุณภาพภายในระดับอุดมศึกษาเห็นชอบ ไม่ต้องนำคะแนนการประเมินของหลักสูตรนั้นมาคำนวณในตัวบ่งชี้ แต่ต้องรายงานผลการรับรองตามระบบนั้นๆ ในตัวบ่งชี้ให้ครบถ้วน

**ผลการดำเนินงาน**

ในรอบปีการศึกษา 2557 มหาวิทยาลัยราชภัฏเพชรบูรณ์ เปิดสอนทั้งหมด 48 หลักสูตร และได้ประเมินคุณภาพการศึกษาภายในระดับหลักสูตรทุกหลักสูตรตามเกณฑ์มาตรฐานที่ สกอ. กำหนด โดยหลักสูตรที่ผ่านเกณฑ์มาตรฐานหลักสูตร องค์ประกอบที่ 1 จำนวน 30 หลักสูตร คิดเป็นร้อยละ 62.50 และหลักสูตรที่ไม่ผ่านเกณฑ์มาตรฐานหลักสูตร องค์ประกอบที่ 1 จำนวน 18 หลักสูตร คิดเป็นร้อยละ 37.50 มีผลการประเมินรายหลักสูตรสรุปได้ ดังนี้

คณะ/หลักสูตร	ผลการประเมิน		หมายเหตุ
	องค์ประกอบที่ 1 (ผ่าน,ไม่ผ่าน)	ผลรวมของค่าคะแนนเฉลี่ยองค์ประกอบที่ 2 - 6	
<b>คณะครุศาสตร์</b>			
1. สาขาวิชาวิทยาศาสตร์ทั่วไป	ไม่ผ่าน	2.30	
2. สาขาวิชาคณิตศาสตร์	ไม่ผ่าน	2.28	
3. สาขาวิชาภาษาอังกฤษ	ไม่ผ่าน	2.52	
4. สาขาวิชาภาษาไทย	ไม่ผ่าน	2.27	
5. สาขาวิชาการศึกษาปฐมวัย	ไม่ผ่าน	2.25	
6. สาขาวิชาพลศึกษา	ผ่าน	1.95	
7. สาขาวิชาการงานอาชีพและเทคโนโลยี	ไม่ผ่าน	1.55	
8. สาขาการวิจัยและพัฒนาศึกษา	ไม่ผ่าน	0.26	
9. สาขาการวิจัยและพัฒนาศึกษา	ไม่ผ่าน	0.26	

คณะ/หลักสูตร	ผลการประเมิน		หมายเหตุ
	องค์ประกอบที่ 1 (ผ่าน,ไม่ผ่าน)	ผลรวมของค่าคะแนน เฉลี่ยองค์ประกอบ ที่ 2 - 6	
<b>คณะวิทยาการจัดการ</b>			
1. สาขาวิทยาการจัดการ	ผ่าน	2.60	
2. สาขาวิชาการตลาด	ผ่าน	2.02	
3. สาขาวิทยาการจัดการทรัพยากรมนุษย์	ผ่าน	2.43	
4. สาขาวิชาคอมพิวเตอร์ธุรกิจ	ผ่าน	2.22	
5. หลักสูตรบัญชีบัณฑิต	ผ่าน	2.55	
6. สาขาวิชาการประชาสัมพันธ์	ผ่าน	2.95	
7. หลักสูตรเศรษฐศาสตรบัณฑิต	ผ่าน	2.08	
8. สาขาวิทยาการจัดการทั่วไป	ผ่าน	2.05	
9. สาขาวิชาการท่องเที่ยวและการโรงแรม	ไม่ผ่าน	2.32	
<b>คณะวิทยาศาสตร์และเทคโนโลยี</b>			
1. สาขาวิชาเคมี	ผ่าน	2.22	
2. สาขาวิชาชีววิทยา	ผ่าน	2.30	
3. สาขาวิชาฟิสิกส์	ผ่าน	1.81	
4. สาขาวิชาวิทยาศาสตร์การอาหาร	ผ่าน	2.04	
5. สาขาวิชาวิทยาศาสตร์สิ่งแวดล้อม	ผ่าน	2.31	
6. สาขาวิชาคณิตศาสตร์	ผ่าน	2.19	
7. สาขาวิชาเทคโนโลยีสารสนเทศ	ผ่าน	1.48	
8. สาขาวิชาวิทยาการคอมพิวเตอร์	ผ่าน	1.37	
9. สาขาวิชาวิทยาศาสตร์ศึกษา	ผ่าน	2.40	
10. สาขาวิชาสาธารณสุขศาสตร์	ไม่ผ่าน	1.92	
<b>คณะเทคโนโลยีการเกษตร</b>			
1. สาขาวิชาเกษตรศาสตร์	ผ่าน	2.88	
2. สาขาวิชาเทคโนโลยีอุตสาหกรรม	ผ่าน	1.80	
3. สาขาวิชาออกแบบผลิตภัณฑ์อุตสาหกรรม	ผ่าน	1.97	
4. สาขาวิชาวิศวกรรมคอมพิวเตอร์	ผ่าน	1.76	
5. สาขาวิชาวิศวกรรมการผลิต	ผ่าน	1.70	
<b>คณะมนุษยศาสตร์และสังคมศาสตร์</b>			
1. สาขาวิชานิติศาสตร์	ผ่าน	2.03	
2. สาขาวิชาการพัฒนาสังคม	ผ่าน	2.24	
3. สาขาวิชารัฐประศาสนศาสตร์	ผ่าน	0.86	
4. สาขาวิชาภาษาอังกฤษ	ผ่าน	2.34	
5. สาขาวิชาสารสนเทศศาสตร์	ผ่าน	2.41	
6. หลักสูตรรัฐประศาสนศาสตรมหาบัณฑิต	ผ่าน	1.64	

คณะ/หลักสูตร	ผลการประเมิน		หมายเหตุ
	องค์ประกอบที่ 1 (ผ่าน,ไม่ผ่าน)	ผลรวมของค่าคะแนน เฉลี่ยองค์ประกอบ ที่ 2 - 6	
7. หลักสูตรรัฐประศาสนศาสตรดุษฎีบัณฑิต	ผ่าน	1.38	
8. สาขาวิชารัฐศาสตร์	ไม่ผ่าน	0.90	
9. สาขาวิชาการบริหารการปกครองท้องถิ่น	ไม่ผ่าน	0.18	
10. สาขาวิชาการบริหารทรัพยากรมนุษย์	ไม่ผ่าน	0.36	
11. สาขาวิชายุทธศาสตร์การพัฒนามาตามหลัก ของปรัชญาเศรษฐกิจพอเพียง	ไม่ผ่าน	0.74	
12. สาขาวิชาภาษาอังกฤษธุรกิจบริการ	ไม่ผ่าน	2.02	
13. สาขาวิชาดนตรีและการแสดง	ไม่ผ่าน	0.64	
14. สาขาวิชาศิลปกรรม	ไม่ผ่าน	1.39	
15. หลักสูตรศิลปศาสตรมหาบัณฑิต (ภาษาอังกฤษ)	ไม่ผ่าน	2.02	
ผลรวมของค่าคะแนนประเมินของทุกหลักสูตร		61.98	
จำนวนหลักสูตรทั้งหมดที่สถาบันรับผิดชอบ		48	
คะแนนที่ได้		1.29	

$$\text{คะแนนที่ได้} = \frac{61.98}{48} = 1.29$$

เอกสาร/หลักฐาน	
หมายเลขเอกสาร	ชื่อเอกสาร
1.1-1-01	รายงานสรุปผลการประเมินคุณภาพการศึกษาภายใน ระดับหลักสูตร และระดับคณะ ประจำปีการศึกษา 2557

ผลการประเมินตนเองปีนี้ (ปีการศึกษา 2557)

ตัวบ่งชี้ที่	เป้าหมาย	ผลการดำเนินงาน	คะแนนการประเมินตนเอง	การบรรลุเป้าหมาย
1.1	3.51 คะแนน	1.29 คะแนน	1.29 คะแนน	ไม่บรรลุ

ผลการประเมินของคณะกรรมการปีนี้ (ปีการศึกษา 2557)

ตัวบ่งชี้ที่	เป้าหมาย	ผลการดำเนินงาน	คะแนนการประเมินจาก คณะกรรมการ	การบรรลุเป้าหมาย
1.1	3.51 คะแนน	1.29 คะแนน	1.29 คะแนน	ไม่บรรลุ



ตัวบ่งชี้ที่ 1.2 อาจารย์ประจำสถาบันที่มีคุณวุฒิปริญญาเอก  
ชนิดตัวบ่งชี้ ปัจจัยนำเข้า

เกณฑ์การประเมิน

โดยการแปลงค่าร้อยละของอาจารย์ประจำสถาบันที่มีคุณวุฒิปริญญาเอกเป็นคะแนนระหว่าง 0 - 5

เกณฑ์เฉพาะสถาบันกลุ่ม ข และ ค2

ค่าร้อยละของอาจารย์ประจำคณะที่มีคุณวุฒิปริญญาเอกที่กำหนดให้เป็นคะแนนเต็ม 5 =  
ร้อยละ 40 ขึ้นไป

สูตรการคำนวณ

1. คำนวณค่าร้อยละของอาจารย์ประจำสถาบันที่มีคุณวุฒิปริญญาเอก ตามสูตร

$$\frac{\text{จำนวนอาจารย์ประจำสถาบันที่มีคุณวุฒิปริญญาเอก}}{\text{จำนวนอาจารย์ประจำสถาบันทั้งหมด}} \times 100$$

2. แปลงค่าร้อยละที่คำนวณได้ในข้อ 1 เทียบกับคะแนนเต็ม 5

คะแนนที่ได้ =

$$\frac{\text{ร้อยละของอาจารย์ประจำสถาบันที่มีคุณวุฒิปริญญาเอก}}{\text{ร้อยละของอาจารย์ประจำสถาบันที่มีคุณวุฒิปริญญาเอกที่กำหนดให้เป็นคะแนนเต็ม 5}} \times 5$$

หมายเหตุ :

1. คุณวุฒิปริญญาเอกพิจารณาจากระดับคุณวุฒิที่ได้รับหรือเทียบเท่า ตามหลักเกณฑ์การพิจารณาคุณวุฒิของกระทรวงศึกษาธิการ กรณีที่มีการปรับวุฒิการศึกษาให้มีหลักฐานการสำเร็จการศึกษาภายใน รอบปีการศึกษานั้น ทั้งนี้ อาจใช้คุณวุฒิอื่นเทียบเท่าคุณวุฒิปริญญาเอกได้สำหรับกรณีที่บางสาขาวิชาชีพมีคุณวุฒิอื่นที่เหมาะสมกว่า ทั้งนี้ต้องได้รับความเห็นชอบจากคณะกรรมการการอุดมศึกษา
2. การนับจำนวนอาจารย์ประจำ ให้นับตามปีการศึกษาและนับทั้งที่ปฏิบัติงานจริงและลาศึกษาต่อ ในกรณีที่ มีอาจารย์บรรจุใหม่ให้คำนวณตามเกณฑ์อาจารย์ประจำที่ระบุในคำชี้แจงเกี่ยวกับการนับจำนวนอาจารย์ประจำและนักวิจัย

ผลการดำเนินงาน :

ในรอบปีการศึกษา 2557 มหาวิทยาลัยราชภัฏเพชรบูรณ์ มีอาจารย์ประจำทั้งหมดรวมทั้งที่ปฏิบัติงานจริงและลาศึกษาต่อ จำนวน 320.5 คน ในจำนวนนี้เป็นผู้มีคุณวุฒิปริญญาเอก จำนวน 51 คน คิดเป็นร้อยละ 15.91

ข้อมูลพื้นฐาน	จำนวน/ปีการศึกษา		
	2555	2556	2557
จำนวนอาจารย์ประจำทั้งหมด รวมทั้งที่ปฏิบัติงานจริงและลาศึกษาต่อ	327.5	344	320.5
จำนวนอาจารย์ประจำทั้งหมด รวมทั้งที่ปฏิบัติงานจริงและลาศึกษาต่อที่มี คุณวุฒิปริญญาเอก	42.5	44.5	51
ร้อยละของอาจารย์ประจำที่มีวุฒิปริญญาเอก	12.87	12.94	15.91
คะแนนที่ได้	2.16	2.16	1.99

1. คำนวณค่าร้อยละของอาจารย์ประจำสถาบันที่มีวุฒิปริญญาเอก ตามสูตร

$$\frac{51}{320.5} \times 100 = 15.91$$

2. แปลงค่าร้อยละที่คำนวณได้ในข้อ 1 เทียบกับคะแนนเต็ม 5

$$\text{คะแนนที่ได้} = \frac{15.91}{40} \times 5 = 1.99$$

เอกสาร/หลักฐาน	
หมายเลขเอกสาร	ชื่อเอกสาร
1.2-1-01	รายการข้อมูลพื้นฐาน Common Data Set ที่จัดเก็บในระบบ CHE QA Online ปี การศึกษา 2557

ผลการประเมินตนเองปีนี้ (ปีการศึกษา 2557)

ตัวบ่งชี้ที่	เป้าหมาย	ผลการดำเนินงาน	คะแนนการประเมินตนเอง	การบรรลุ เป้าหมาย
1.2	ร้อยละ 15	ร้อยละ 15.91	1.99	บรรลุ

ผลการประเมินของคณะกรรมการปีนี้ (ปีการศึกษา 2557)

ตัวบ่งชี้ที่	เป้าหมาย	ผลการดำเนินงาน	คะแนนการประเมินจาก คณะกรรมการ	การบรรลุ เป้าหมาย
1.2	ร้อยละ 15	ร้อยละ 15.91	1.99	บรรลุ

ตัวบ่งชี้ที่ 1.3 อาจารย์ประจำคณะที่ดำรงตำแหน่งทางวิชาการ  
ชนิดตัวบ่งชี้ ปัจจัยนำเข้า

**เกณฑ์การประเมิน**

โดยการแปลงค่าร้อยละของอาจารย์ประจำสถาบันที่ดำรงตำแหน่งทางวิชาการเป็นคะแนนระหว่าง 0 - 5

**เกณฑ์เฉพาะสถาบันกลุ่ม ข และ ค2**

ค่าร้อยละของอาจารย์ประจำสถาบันที่ดำรงตำแหน่งผู้ช่วยศาสตราจารย์ รองศาสตราจารย์และศาสตราจารย์รวมกัน ที่กำหนดให้เป็นคะแนนเต็ม 5 = ร้อยละ 60 ขึ้นไป

**สูตรการคำนวณ**

1. คำนวณค่าร้อยละของอาจารย์ประจำสถาบันที่ดำรงตำแหน่งทางวิชาการ ตามสูตร

$$\frac{\text{จำนวนอาจารย์ประจำสถาบันที่ดำรงตำแหน่งทางวิชาการ}}{\text{จำนวนอาจารย์ประจำสถาบันทั้งหมด}} \times 100$$

2. แปลงค่าร้อยละที่คำนวณได้ในข้อ 1 เทียบกับคะแนนเต็ม 5

คะแนนที่  
ได้ =

$$\frac{\text{ร้อยละของอาจารย์ประจำสถาบันที่ดำรงตำแหน่งทางวิชาการ}}{\text{ร้อยละของอาจารย์ประจำสถาบันที่ดำรงตำแหน่งทางวิชาการที่กำหนดให้เป็นคะแนนเต็ม 5}} \times 5$$

**ผลการดำเนินงาน :**

ในรอบปีการศึกษา 2557 มหาวิทยาลัยราชภัฏเพชรบูรณ์ มีอาจารย์ประจำทั้งหมดรวมทั้งที่ปฏิบัติงานจริงและลาศึกษาต่อ จำนวน 320.5 คน ในจำนวนนี้มีผู้ที่ดำรงตำแหน่งทางวิชาการ จำนวน 42 คน คิดเป็นร้อยละ 13.11

ข้อมูลพื้นฐาน	จำนวน/ปีการศึกษา		
	2555	2556	2557
จำนวนอาจารย์ประจำทั้งหมด รวมทั้งที่ปฏิบัติงานจริงและลาศึกษาต่อ	327.5	344	320.5
จำนวนอาจารย์ประจำทั้งหมดที่ดำรงตำแหน่งอาจารย์	289.5	301	278.5
จำนวนอาจารย์ประจำทั้งหมดที่ดำรงตำแหน่งผู้ช่วยศาสตราจารย์	36	40	39
จำนวนอาจารย์ประจำทั้งหมดที่ดำรงตำแหน่งรองศาสตราจารย์	4	3	3
จำนวนอาจารย์ประจำทั้งหมดที่ดำรงตำแหน่งศาสตราจารย์	-	-	-
จำนวนอาจารย์ประจำทั้งหมดที่ดำรงตำแหน่งทางวิชาการ	40	43	42

ข้อมูลพื้นฐาน	จำนวน/ปีการศึกษา		
	2555	2556	2557
ร้อยละของอาจารย์ประจำที่ดำรงตำแหน่งทางวิชาการ	12.21	12.93	13.11
คะแนนที่ได้	1.02	2.16	1.09

สูตรการคำนวณ

1. คำนวณค่าร้อยละของอาจารย์ประจำสถาบันที่ดำรงตำแหน่งทางวิชาการ ตามสูตร

$$\frac{42}{320.5} \times 100 = 13.11$$

2. แปลงค่าร้อยละที่คำนวณได้ในข้อ 1 เทียบกับคะแนนเต็ม 5

$$\text{คะแนนที่ได้} = \frac{13.11}{60} \times 5 = 1.09$$

เอกสาร/หลักฐาน	
หมายเลขเอกสาร	ชื่อเอกสาร
1.3-1-01	รายการข้อมูลพื้นฐาน Common Data Set ที่จัดเก็บในระบบ CHE QA Online ปีการศึกษา 2557

ผลการประเมินตนเองปีนี้ (ปีการศึกษา 2557)

ตัวบ่งชี้ที่	เป้าหมาย	ผลการดำเนินงาน	คะแนนการประเมินตนเอง	การบรรลุเป้าหมาย
1.3	ร้อยละ 15	ร้อยละ 13.11	1.09	ไม่บรรลุ

ผลการประเมินของคณะกรรมการปีนี้ (ปีการศึกษา 2557)

ตัวบ่งชี้ที่	เป้าหมาย	ผลการดำเนินงาน	คะแนนการประเมินจากคณะกรรมการ	การบรรลุเป้าหมาย
1.3	ร้อยละ 15	ร้อยละ 13.11	1.09	ไม่บรรลุ

**ตัวบ่งชี้ที่ 1.4**                      **การบริการนักศึกษาระดับปริญญาตรี (สกอ. 1.4)**

**ชนิดตัวบ่งชี้**                      **กระบวนการ**

**เกณฑ์การประเมิน**

คะแนน 1	คะแนน 2	คะแนน 3	คะแนน 4	คะแนน 5
มีการดำเนินการ 1 ข้อ	มีการดำเนินการ 2 ข้อ	มีการดำเนินการ 3-4 ข้อ	มีการดำเนินการ 5 ข้อ	มีการดำเนินการ 6 ข้อ

**ผลการดำเนินงาน :**

ในรอบปีการศึกษา 2557 มหาวิทยาลัยราชภัฏเพชรบูรณ์ได้ดำเนินการบริการนักศึกษาระดับปริญญาตรีตามเกณฑ์มาตรฐาน สกอ. ดังนี้

ข้อ	เกณฑ์การประเมิน	ผลการดำเนินงาน
1	จัดบริการให้คำปรึกษา และแนวทางการใช้ชีวิต และการเข้าสู่อาชีพแก่นักศึกษาในสถาบัน	<p>มหาวิทยาลัยราชภัฏเพชรบูรณ์ ได้จัดบริการให้คำปรึกษา และแนวทางการใช้ชีวิต และการเข้าสู่อาชีพแก่นักศึกษาในมหาวิทยาลัย โดยได้ดำเนินการ ดังนี้</p> <p><b>1. การให้คำปรึกษาแก่นักศึกษาทางวิชาการดำเนินการ ดังนี้</b></p> <ul style="list-style-type: none"> <li>- มีการบริการให้คำปรึกษาด้านวิชาการ และแนวทางการใช้ชีวิตแก่นักศึกษาทุกชั้นปี โดยการแต่งตั้งอาจารย์ที่ปรึกษานักศึกษา ภาคปกติ ประจำปีการศึกษา 2557 และมีรายงานการให้คำปรึกษาของอาจารย์ที่ปรึกษาทั้ง 5 คณะ <b>(1.4-1-01)</b></li> <li>- จัดทำแผนผังการดำเนินงานบริการข้อมูลข่าวสารที่เป็นประโยชน์แก่นักศึกษา โดยดำเนินโครงการบริการให้คำปรึกษาทางด้านวิชาการ และแนวทางการใช้ชีวิตแก่นักศึกษา ช่วงที่ 1 (1 สิงหาคม 2557- 12 ธันวาคม 2557) ช่วงที่ 2 (27 กุมภาพันธ์ 2558 – 31 กรกฎาคม 2558) และได้แต่งตั้งคณะกรรมการดำเนินโครงการบริการให้คำปรึกษาทางด้านวิชาการ และแนวทางการใช้ชีวิตแก่นักศึกษา ซึ่งมีหน้าที่ให้คำปรึกษาทางวิชาการ และแนวทางการใช้ชีวิตแก่นักศึกษา <b>(1.4-1-02)</b></li> <li>- ดำเนินการจัดให้มีห้องบริการให้คำปรึกษาชื่อ “ห้องแนะแนวและให้คำปรึกษา เพื่อใช้ในการดำเนินงานเกี่ยวกับการให้คำปรึกษาและแนวทางการใช้ชีวิตให้แก่ นักศึกษา <b>(1.4-1-03)</b></li> <li>- จัดทำแบบบันทึกการให้คำปรึกษาด้านการเรียนให้แก่ศึกษารายบุคคล และสรุปผลการให้คำปรึกษาแก่นักศึกษา <b>(1.4-1-04)</b></li> <li>- มีการจัดทำระเบียบประวัตินักศึกษาที่เข้ารับคำปรึกษา <b>(1.4-1-05)</b></li> </ul> <p><b>2. การแนะแนวด้านการใช้ชีวิตดำเนินการ ดังนี้</b></p> <ul style="list-style-type: none"> <li>- แนะนำด้านสุขภาพและการพยาบาล โดยจัดให้มีฝ่ายอนามัยให้บริการด้านการดูแลสุขภาพ การพยาบาล และให้ความรู้สุขภาพและอนามัยทางบอร์ดความรู้ ตลอดจนให้คำปรึกษาด้านสุขภาพ และการส่งต่อผู้ป่วยที่อาการหนักเพื่อไปรักษาที่โรงพยาบาล<b>(1.4-1-06)</b></li> <li>- มีการบริการหอพักนักศึกษาภายในมหาวิทยาลัย และมีเจ้าหน้าที่หอพักให้คำปรึกษา และช่วยเหลือในการอาศัยอยู่ในหอพักนักศึกษา<b>(1.4-1-07)</b></li> </ul>

ชื่อ	เกณฑ์การประเมิน	ผลการดำเนินงาน
		<p>- ดำเนินโครงการมอบทุนการศึกษา ประจำปีการศึกษา 2557 ในวันที่ 5 พฤศจิกายน 2557 ณ หอประชุมประกายทอง มหาวิทยาลัยราชภัฏเพชรบูรณ์ โดย มีผู้เข้าร่วมโครงการ 250 คน และมีนักศึกษาได้รับทุนการศึกษา 226 คน(1.4-1-08)</p> <p><b>3. การเข้าสู่อาชีพแก่นักศึกษา ดังนี้</b></p> <p>- มีการแนะนำแหล่งฝึกประสบการณ์ให้นักศึกษาที่มาขอคำปรึกษา (1.4-1-09)</p> <p>- มีการแนะนำแหล่งงานต่างๆ ให้นักศึกษาที่กำลังสำเร็จการศึกษา (1.4-1-10)</p>
2	มีการให้ข้อมูลของหน่วยงานที่ให้บริการกิจกรรมพิเศษนอกหลักสูตรแหล่งงานทั้งเต็มเวลาและนอกเวลาแก่นักศึกษา	<p>มหาวิทยาลัยราชภัฏเพชรบูรณ์ โดยกองพัฒนานักศึกษา และคณะต่าง ๆ ได้แจ้งให้นักศึกษาทราบถึงหน่วยงานที่ให้บริการกิจกรรมพิเศษนอกหลักสูตร ดังนี้</p> <p>1. หน่วยงานภายในมหาวิทยาลัย ดังนี้</p> <p>- สำนักวิทยบริการและเทคโนโลยีสารสนเทศ ดำเนินโครงการฝึกอบรมเชิงปฏิบัติการ การใช้งานข้อมูลหนังสืออิเล็กทรอนิกส์ (e-book) ให้นักศึกษาคณะครุศาสตร์</p> <p>- บัณฑิตศึกษา มหาวิทยาลัยราชภัฏเพชรบูรณ์ โดยการจัดบอร์ดบริการให้ข้อมูลการศึกษาต่อระดับที่สูงขึ้น</p> <p>2. หน่วยงานภายนอกมหาวิทยาลัย ดังนี้</p> <p>- สำนักงานจัดหางานจังหวัดเพชรบูรณ์ ได้จัดกิจกรรม “วันนัดพบแรงงาน (ย่อย) ครั้งที่ 2/2558”</p> <p>- ศูนย์พัฒนาฝีมือแรงงานจังหวัดเพชรบูรณ์ ดำเนินการเปิดฝึกอบรมหลักสูตร ฝึกเตรียมเข้าทำงาน สาขา พนักงานนวดไทย จำนวน 280 ชั่วโมง ระหว่างวันที่ 3 พฤศจิกายน - 30 ธันวาคม 2557 (1.4-2-01)</p> <p>โดยได้แจ้งข้อมูลข่าวสารของกิจกรรมพิเศษนอกหลักสูตร ให้นักศึกษา โดยแจ้งผ่านช่องทาง หลายช่องทาง ดังนี้</p> <p>- บอร์ดประชาสัมพันธ์ (1.4-2-02)</p> <p>- บันทึกรับข้อความประชาสัมพันธ์ (1.4-2-03)</p> <p>- เว็บไซต์ของกองพัฒนานักศึกษา <a href="http://dsd.pcru.ac.th">http://dsd.pcru.ac.th</a> (1.4-2-04)</p> <p>- เว็บไซต์ของมหาวิทยาลัยราชภัฏเพชรบูรณ์ <a href="http://www.pcru.ac.th">http://www.pcru.ac.th</a> (1.4-2-05)</p> <p>- Facebook กองพัฒนานักศึกษา มหาวิทยาลัยราชภัฏเพชรบูรณ์ มีสมาชิก 5,000 คน <a href="http://www.facebook.com/dsd.pcru">http://www.facebook.com/dsd.pcru</a> และ Facebook Fan Page กองพัฒนานักศึกษา มรภ.เพชรบูรณ์ มีคนถูกใจ 4,092 คน <a href="http://www.facebook.com/dsd.pcru.news">http://www.facebook.com/dsd.pcru.news</a> (1.4-2-06)</p> <p>- Facebook Fan Page หน่วยแนะแนวการศึกษา และอาชีพ มหาวิทยาลัยราชภัฏเพชรบูรณ์ มีสมาชิก 2,013 คน <a href="https://www.facebook.com/kodokunnat">https://www.facebook.com/kodokunnat</a> (1.4-2-07)</p> <p>- จัดทำโครงการจัดหารายได้และส่งเสริมประสบการณ์ทางวิชาชีพแก่นักศึกษา</p>

ข้อ	เกณฑ์การประเมิน	ผลการดำเนินงาน
		<p>ระหว่างเรียน ประจำปีการศึกษา 2557 ระหว่างวันที่ 28 สิงหาคม 2557 – 30 เมษายน 2558 และแต่งตั้งคณะกรรมการดำเนินโครงการ เพื่อให้ให้นักศึกษาที่สนใจได้รับข้อมูลข่าวสารกิจกรรม หรือแหล่งงานทั้งเต็มเวลา และนอกเวลาแก่นักศึกษา (1.4-2-08)</p> <p>นอกจากนี้ ยังได้ให้ข้อมูลแหล่งงานทั้งเต็มเวลาและนอกเวลาให้นักศึกษาทราบ ซึ่งมีแหล่งงานดังต่อไปนี้</p> <ol style="list-style-type: none"> <li>1. ร้าน The pizza company 1112 โดยมีนักศึกษาทำงานพิเศษในตำแหน่งแคชเชียร์</li> <li>2. ร้าน ทีบาร์ โดยมีนักศึกษาทำงานพิเศษในตำแหน่งพนักงานเสิร์ฟ</li> <li>3. ร้าน Hot Pot สาขา บิ๊ก ซี เพชรบูรณ์ โดยมีนักศึกษาทำงานพิเศษในตำแหน่งเจ้าหน้าที่ทั่วไป</li> <li>4. ร้าน Hot Pot สาขาโฮมโปร เพชรบูรณ์ โดยมีนักศึกษาทำงานพิเศษในตำแหน่งพนักงานทั่วไป</li> <li>5. ร้านสะดวกซื้อ เซเว่น อีเลฟเว่น สาขา ปตท.มหาวิทยาลัยราชภัฏเพชรบูรณ์ โดยมีนักศึกษาทำงานพิเศษในตำแหน่งแคชเชียร์ เป็นต้น (1.4-2-09)</li> </ol>
3	<p>จัดกิจกรรมเตรียมความพร้อมเพื่อการทำงานเมื่อสำเร็จการศึกษาแก่นักศึกษา</p>	<p>มหาวิทยาลัยราชภัฏเพชรบูรณ์ ได้จัดกิจกรรมเตรียมความพร้อมเพื่อการทำงานเมื่อสำเร็จการศึกษาแก่นักศึกษา ดังนี้</p> <ol style="list-style-type: none"> <li>1. กองพัฒนานักศึกษา มหาวิทยาลัยราชภัฏเพชรบูรณ์ ร่วมกับ สำนักงานจัดงานจังหวัดเพชรบูรณ์ ได้ดำเนินโครงการ “โครงการอบรมแรงงานไทยเพื่อความมั่นคงในอาชีพ” วันที่ 17 ธันวาคม 2557 ณ ห้องประชุมศรีชมภู ตึกสำนักงานอธิการบดี มหาวิทยาลัยราชภัฏเพชรบูรณ์ เพื่อให้ความรู้แก่นักศึกษา ชั้นปีที่ 3, 4, 5 และศิษย์เก่าเข้าร่วมโครงการ จำนวน 120 คน โดยให้ความรู้ต่างๆ ดังนี้ <ul style="list-style-type: none"> <li>- ความรู้ความเข้าใจในสภาพการทำงาน รู้สิทธิหน้าที่และประโยชน์ที่ควรจะได้รับตามกฎหมายแรงงาน</li> <li>- พัฒนาให้มีทัศนคติ และสร้างจิตสำนึกที่ดีในการทำงานและประกอบอาชีพ</li> <li>- เตรียมความพร้อมในการทำงาน เป็นแรงงานที่มีคุณภาพ และมีความก้าวหน้ากับการประกอบอาชีพในอนาคต(1.4-3-01)</li> </ul> </li> <li>2. โครงการปัจฉิมนิเทศนักศึกษา ภาคปกติ ประจำปีการศึกษา 2557 ในวันที่ 25 ธันวาคม 2558 ณ หอประชุมประกายทอง มหาวิทยาลัยราชภัฏเพชรบูรณ์ โดยมีผู้เข้าร่วม 1,080 คน (1.4-3-02)</li> </ol>
4	<p>ประเมินคุณภาพของการจัดกิจกรรมและการจัดบริการ</p> <p>ในข้อ 1 - 3</p>	<p>มหาวิทยาลัยราชภัฏเพชรบูรณ์ โดยกองพัฒนานักศึกษา ได้มีการจัดทำประเมินคุณภาพการจัดกิจกรรมและการจัดบริการให้นักศึกษา ประจำปีการศึกษา 2557 ซึ่งมีการประเมินกลุ่มตัวอย่างทุกคณะ จำนวน 2,000 คน ผลการประเมินคุณภาพของการจัดกิจกรรมและการจัดบริการ 3 ด้าน ดังนี้</p> <ol style="list-style-type: none"> <li>1. ด้านการให้คำปรึกษา แนะนำการใช้ชีวิต และการเข้าสู่อาชีพแก่นักศึกษามีคะแนนคุณภาพเฉลี่ยเท่ากับ 4.16</li> </ol>

ชื่อ	เกณฑ์การประเมิน	ผลการดำเนินงาน																				
	ทุกข้อไม่ต่ำกว่า 3.51 จากคะแนนเต็ม 5	<p>2. ด้านการให้ข้อมูลของหน่วยงานที่ให้บริการกิจกรรมพิเศษนอกหลักสูตร แห่่งงานทั้งเต็มเวลา และนอกเวลาแก่นักศึกษา มีคะแนนคุณภาพเฉลี่ยเท่ากับ 4.04</p> <p>3. ด้านการจัดกิจกรรมเตรียมความพร้อม เพื่อการทำงานเมื่อสำเร็จการศึกษา ให้แก่นักศึกษา มีคะแนนคุณภาพเฉลี่ยเท่ากับ 3.84 และมีคะแนนคุณภาพรวมทั้ง 3 ด้าน เท่ากับ 4.01 (1.4-4-01)</p> <p>นอกจากนี้ได้มีการประเมินการจัดกิจกรรมและการจัดบริการ ทั้ง 3 ด้าน โดยการสัมภาษณ์นักศึกษา จำนวน 50 คน ในวันที่ 2-7 กุมภาพันธ์ 2558 โดยมีความคิดเห็นของนักศึกษา ดังนี้</p> <ol style="list-style-type: none"> <li>1. ต้องการให้อาจารย์ที่ปรึกษาเข้าพบนักศึกษามากกว่านี้</li> <li>2. การบริการด้านข้อมูลของการทำงานพิเศษน้อยเกินไป</li> <li>3. การประชาสัมพันธ์ต้องการให้มีหลายที่</li> <li>4. ต้องการให้มีการอบรมอาชีพเสริมเพิ่มขึ้น</li> <li>5. การอบรมให้ความรู้ก่อนจบน้อยเกินไป (1.4-4-02) เป็นต้น</li> </ol>																				
5	นำผลการประเมินจากข้อ 4 มาปรับปรุงพัฒนาการให้บริการและการให้ข้อมูลเพื่อส่งให้ผลการประเมินสูงขึ้นหรือเป็นไปตามความคาดหวังของนักศึกษา	<p>มหาวิทยาลัยราชภัฏเพชรบูรณ์ โดยกองพัฒนานักศึกษา ได้นำผลการประเมินคุณภาพของการจัดกิจกรรมและการจัดบริการให้แก่นักศึกษา ประจำปีการศึกษา 2557 จากข้อเสนอแนะดังกล่าว คณะกรรมการกองพัฒนานักศึกษา ได้ประชุมสามัญกองพัฒนานักศึกษา ครั้งที่ 3/2558 ในวันที่ 11 มิถุนายน 2558 ณ ห้องประชุมชั้น 2 อาคารกองพัฒนานักศึกษา มหาวิทยาลัยราชภัฏเพชรบูรณ์ จัดทำร่างแผนพัฒนาการจัดกิจกรรมและการจัดบริการให้แก่นักศึกษา ในปีการศึกษา 2558 ดังนี้</p> <table border="1" data-bbox="501 1240 1433 2087"> <thead> <tr> <th>ผลการประเมิน</th> <th>ความคาดหวัง</th> <th>กิจกรรม/โครงการ</th> <th>ระยะเวลา</th> </tr> </thead> <tbody> <tr> <td>ต้องการให้อาจารย์ที่ปรึกษาเข้าพบนักศึกษามากกว่านี้</td> <td>อาจารย์เข้าพบนักศึกษาทุกวันพุธ บ่าย</td> <td>โครงการประชุมอาจารย์ที่ปรึกษาประจำปีการศึกษา 2558</td> <td>ตลอดปีการศึกษา 2558</td> </tr> <tr> <td>การบริการด้านข้อมูลของการทำงานพิเศษน้อยเกินไป</td> <td>แจ้งข้อมูลการทำงานพิเศษให้นักศึกษาทราบ เดือนละ 1- 2 ครั้ง</td> <td>โครงการส่งเสริมการทำงานระหว่างเรียนและช่วงปิดภาคเรียน ประจำปีการศึกษา 2558</td> <td>ตลอดปีการศึกษา 2558</td> </tr> <tr> <td>การประชาสัมพันธ์อยากให้มีหลายที่</td> <td>เพิ่มจุดการประชาสัมพันธ์ข่าวสารไว้ที่อาคารหลักที่นักศึกษาเรียน</td> <td>โครงการส่งเสริมการประชาสัมพันธ์ข่าวสาร ประจำปีการศึกษา 2558</td> <td>ตลอดปีการศึกษา 2558</td> </tr> <tr> <td>ต้องการให้มีการ</td> <td>ดำเนินโครงการส่งเสริมอาชีพอิสระ</td> <td>โครงการส่งเสริมอาชีพอิสระสำหรับ</td> <td>กุมภาพันธ์</td> </tr> </tbody> </table>	ผลการประเมิน	ความคาดหวัง	กิจกรรม/โครงการ	ระยะเวลา	ต้องการให้อาจารย์ที่ปรึกษาเข้าพบนักศึกษามากกว่านี้	อาจารย์เข้าพบนักศึกษาทุกวันพุธ บ่าย	โครงการประชุมอาจารย์ที่ปรึกษาประจำปีการศึกษา 2558	ตลอดปีการศึกษา 2558	การบริการด้านข้อมูลของการทำงานพิเศษน้อยเกินไป	แจ้งข้อมูลการทำงานพิเศษให้นักศึกษาทราบ เดือนละ 1- 2 ครั้ง	โครงการส่งเสริมการทำงานระหว่างเรียนและช่วงปิดภาคเรียน ประจำปีการศึกษา 2558	ตลอดปีการศึกษา 2558	การประชาสัมพันธ์อยากให้มีหลายที่	เพิ่มจุดการประชาสัมพันธ์ข่าวสารไว้ที่อาคารหลักที่นักศึกษาเรียน	โครงการส่งเสริมการประชาสัมพันธ์ข่าวสาร ประจำปีการศึกษา 2558	ตลอดปีการศึกษา 2558	ต้องการให้มีการ	ดำเนินโครงการส่งเสริมอาชีพอิสระ	โครงการส่งเสริมอาชีพอิสระสำหรับ	กุมภาพันธ์
ผลการประเมิน	ความคาดหวัง	กิจกรรม/โครงการ	ระยะเวลา																			
ต้องการให้อาจารย์ที่ปรึกษาเข้าพบนักศึกษามากกว่านี้	อาจารย์เข้าพบนักศึกษาทุกวันพุธ บ่าย	โครงการประชุมอาจารย์ที่ปรึกษาประจำปีการศึกษา 2558	ตลอดปีการศึกษา 2558																			
การบริการด้านข้อมูลของการทำงานพิเศษน้อยเกินไป	แจ้งข้อมูลการทำงานพิเศษให้นักศึกษาทราบ เดือนละ 1- 2 ครั้ง	โครงการส่งเสริมการทำงานระหว่างเรียนและช่วงปิดภาคเรียน ประจำปีการศึกษา 2558	ตลอดปีการศึกษา 2558																			
การประชาสัมพันธ์อยากให้มีหลายที่	เพิ่มจุดการประชาสัมพันธ์ข่าวสารไว้ที่อาคารหลักที่นักศึกษาเรียน	โครงการส่งเสริมการประชาสัมพันธ์ข่าวสาร ประจำปีการศึกษา 2558	ตลอดปีการศึกษา 2558																			
ต้องการให้มีการ	ดำเนินโครงการส่งเสริมอาชีพอิสระ	โครงการส่งเสริมอาชีพอิสระสำหรับ	กุมภาพันธ์																			



ข้อ	เกณฑ์การประเมิน	ผลการดำเนินงาน			
		อบรมอาชีพเสริม	สำหรับนักศึกษา อย่างน้อย 1 โครงการ	นักศึกษา	2559
		การอบรมให้ความรู้ ก่อนจบน้อยเกินไป	ดำเนินโครงการ อบรมให้ความรู้ก่อน สำเร็จการศึกษา อย่างน้อย 1 โครงการ	โครงการอบรมให้ ความรู้ก่อนสำเร็จ การศึกษา ประจำปีการศึกษา 2558	มกราคม 2559
<b>(1.4-5-01)</b>					
6	ให้ข้อมูลและ ความรู้ที่เป็น ประโยชน์แก่ ศิษย์เก่า	<p>มหาวิทยาลัยราชภัฏเพชรบูรณ์ โดยกองพัฒนานักศึกษา จัดให้มีการบริการข้อมูลข่าวสารที่เป็นประโยชน์แก่ศิษย์เก่าเป็นระยะๆ หลายช่องทาง ดังนี้</p> <ol style="list-style-type: none"> <li>1. บอร์ดประชาสัมพันธ์กองพัฒนานักศึกษา <b>(1.4-6-01)</b></li> <li>2. Facebook กองพัฒนานักศึกษา มหาวิทยาลัยราชภัฏเพชรบูรณ์ <a href="http://www.facebook.com/dsd.pcru">http://www.facebook.com/dsd.pcru</a> <b>(1.4-6-02)</b></li> <li>3. จัดทำ Facebook สมาคมศิษย์เก่า มหาวิทยาลัยราชภัฏเพชรบูรณ์ มีสมาชิกที่เป็นศิษย์เก่า จำนวน 387 คน ที่เห็นข้อมูลข่าวสาร <b>(1.4-6-03)</b></li> <li>4. จัดทำ กลุ่มศิษย์เก่า มหาวิทยาลัยราชภัฏเพชรบูรณ์ มีสมาชิกที่เป็นศิษย์เก่า จำนวน 292 คน ที่เห็นข้อมูลข่าวสาร <b>(1.4-6-04)</b></li> <li>5. เว็บไซต์ของกองพัฒนานักศึกษา <a href="http://dsd.pcru.ac.th">http://dsd.pcru.ac.th</a> <b>(1.4-6-05)</b></li> <li>6. เว็บไซต์ของมหาวิทยาลัยราชภัฏเพชรบูรณ์ <a href="http://www.pcru.ac.th">http://www.pcru.ac.th</a> <b>(1.4-6-06)</b> เพื่อบริการข้อมูลข่าวสารที่เป็นประโยชน์ให้ศิษย์เก่า</li> </ol> <p>รวมถึงการให้ความรู้ที่เป็นประโยชน์แก่ศิษย์เก่า โดยกองพัฒนานักศึกษา มหาวิทยาลัยราชภัฏเพชรบูรณ์ ร่วมกับ สำนักงานจัดหางานจังหวัดเพชรบูรณ์ ได้ดำเนินโครงการ ดังนี้</p> <ol style="list-style-type: none"> <li>1. โครงการอบรมแรงงานไทยเพื่อความมั่นคงในอาชีพ วันที่ 17 ธันวาคม 2557 ณ ห้องประชุมศรีชมภู ตึกสำนักงานอธิการบดี มหาวิทยาลัยราชภัฏเพชรบูรณ์ เพื่อให้ความรู้กับนักศึกษา ชั้นปีที่ 3, 4, 5 และศิษย์เก่าเข้าร่วมโครงการ จำนวนผู้เข้าร่วมโครงการ 120 คน มีศิษย์เก่าเข้าร่วม 10 คน โดยให้ความรู้ต่างๆ ดังนี้ <ul style="list-style-type: none"> <li>- ความรู้ความเข้าใจในสภาพการทำงาน รู้สิทธิหน้าที่และประโยชน์ที่ควรจะได้รับตามกฎหมายแรงงาน</li> <li>- พัฒนาให้มีทัศนคติ และสร้างจิตสำนึกที่ดีในการทำงาน</li> <li>- เตรียมความพร้อมในการทำงาน เป็นแรงงานที่มีคุณภาพ และมีความก้าวหน้ากับการประกอบอาชีพในอนาคต <b>(1.4-6-07)</b></li> </ul> </li> </ol>			

เอกสาร/หลักฐาน	
หมายเลขเอกสาร	ชื่อเอกสาร
1.4-1-01	คำสั่งมหาวิทยาลัย เรื่อง แต่งตั้งอาจารย์ที่ปรึกษาตลอดหลักสูตรสำหรับนักศึกษาภาค ปกติ เลขที่ 1753/2557
1.4-1-02	โครงการบริการให้คำปรึกษาทางด้านวิชาการ และแนะแนวการใช้ชีวิตแก่นักศึกษา ช่วงที่ 1 (1 สิงหาคม 2557- 12 ธันวาคม 2557) และ ช่วงที่ 2 (27 กุมภาพันธ์ 2558 - 31 กรกฎาคม 2558)
1.4-1-03	ภาพห้องแนะแนวและให้คำปรึกษา
1.4-1-04	แบบบันทึกการให้คำปรึกษาแก่นักศึกษารายบุคคลและ สรุปการให้คำปรึกษาแก่นักศึกษา งานแนะแนวและให้คำปรึกษา ประจำปีการศึกษา 2557
1.4-1-05	ระเบียบประวัตินักศึกษาที่เข้ารับคำปรึกษา
1.4-1-06	บันทึกการเข้ารับการรักษาพยาบาลเบื้องต้นของนักศึกษา
1.4-1-07	สรุปการดำเนินงานหอพักนักศึกษา
1.4-1-08	สรุปโครงการมอบทุนการศึกษา ประจำปีการศึกษา 2557
1.4-1-09	ข้อมูลแหล่งฝึกประสบการณ์
1.4-1-10	ข้อมูลแหล่งงานต่างๆ
1.4-2-01	ภาพหน่วยงานที่ให้บริการกิจกรรมพิเศษนอกหลักสูตร
1.4-2-02	ภาพบอร์ดประชาสัมพันธ์ของกองพัฒนานักศึกษา
1.4-2-03	บันทึกข้อความประชาสัมพันธ์
1.4-2-04	เว็บไซต์ของกองพัฒนานักศึกษา <a href="http://dsd.pcru.ac.th">http://dsd.pcru.ac.th</a>
1.4-2-05	เว็บไซต์ของมหาวิทยาลัยราชภัฏเพชรบูรณ์ <a href="http://www.pcru.ac.th">http://www.pcru.ac.th</a>
1.4-2-06	Facebook กองพัฒนานักศึกษา <a href="http://www.facebook.com/dsd.pcru">http://www.facebook.com/dsd.pcru</a>
1.4-2-07	Facebook Fan Page หน่วยแนะแนวการศึกษาและอาชีพ มหาวิทยาลัยราชภัฏเพชรบูรณ์ <a href="https://www.facebook.com/kodokunnat">https://www.facebook.com/kodokunnat</a>
1.4-2-08	โครงการจัดการรายได้และส่งเสริมประสบการณ์ทางวิชาชีพแก่นักศึกษาระหว่างเรียน ประจำปีการศึกษา 2557
1.4-2-09	สรุปข้อมูลนักศึกษาที่ทำงานระหว่างทำงานนอกเวลาเรียน ระหว่างการศึกษา ประจำปี การศึกษา 2557
1.4-3-01	สรุปโครงการอบรมแรงงานไทยเพื่อความมั่นคงในอาชีพ
1.4-3-02	สรุปโครงการปัจฉิมนิเทศนักศึกษา ภาคปกติ ประจำปีการศึกษา 2557
1.4-4-01	รายงานการสำรวจความพึงพอใจของนักศึกษาต่อการจัดบริการให้แก่ นักศึกษา มหาวิทยาลัยราชภัฏเพชรบูรณ์ ประจำปีการศึกษา 2557
1.4-4-02	สรุปแบบสัมภาษณ์นักศึกษาในการจัดกิจกรรมและการจัดบริการ ทั้ง 3 ด้าน
1.4-5-01	รายงานการประชุมสามัญกองพัฒนานักศึกษา ครั้งที่ 3/2558
1.4-6-01	ภาพถ่ายบอร์ดประชาสัมพันธ์
1.4-6-02	Facebook กองพัฒนานักศึกษา มหาวิทยาลัยราชภัฏเพชรบูรณ์ <a href="http://www.facebook.com/dsd.pcru">http://www.facebook.com/dsd.pcru</a>
1.4-6-03	Facebook สมาคมศิษย์เก่า มหาวิทยาลัยราชภัฏเพชรบูรณ์

เอกสาร/หลักฐาน	
1.4-6-04	กลุ่มศิษย์เก่า มหาวิทยาลัยราชภัฏเพชรบูรณ์
1.4-6-05	เว็บไซต์ของกองพัฒนานักศึกษา <a href="http://dsd.pcru.ac.th">http://dsd.pcru.ac.th</a>
1.4-6-06	เว็บไซต์ของมหาวิทยาลัยราชภัฏเพชรบูรณ์ <a href="http://www.pcru.ac.th">http://www.pcru.ac.th</a>
1.4-6-07	สรุปโครงการอบรมแรงงานไทยเพื่อความมั่นคงในอาชีพ

ผลการประเมินตนเองปีนี้ (ปีการศึกษา 2557)

ตัวบ่งชี้ที่	เป้าหมาย	ผลการดำเนินงาน	คะแนนการประเมินตนเอง	การบรรลุเป้าหมาย
1.4	5 ข้อ	6 ข้อ	5 คะแนน	บรรลุ

ผลการประเมินของคณะกรรมการปีนี้ (ปีการศึกษา 2557)

ตัวบ่งชี้ที่	เป้าหมาย	ผลการดำเนินงาน	คะแนนการประเมินจาก คณะกรรมการ	การบรรลุเป้าหมาย
1.4	5 ข้อ	5 ข้อ	4 คะแนน	บรรลุ

ตัวบ่งชี้ที่ 1.5                      กิจกรรมนักศึกษาในระดับปริญญาตรี (สกอ. 1.5)  
 ชนิดของตัวบ่งชี้                      กระบวนการ  
 เกณฑ์การประเมิน

คะแนน 1	คะแนน 2	คะแนน 3	คะแนน 4	คะแนน 5
มีการดำเนินการ 1 ข้อ	มีการดำเนินการ 2 ข้อ	มีการดำเนินการ 3-4 ข้อ	มีการดำเนินการ 5 ข้อ	มีการดำเนินการ 6 ข้อ

ผลการดำเนินงาน :

ในรอบปีการศึกษา 2557 มหาวิทยาลัยราชภัฏเพชรบูรณ์ได้ดำเนินงานกิจกรรมนักศึกษาในระดับปริญญาตรีตามเกณฑ์มาตรฐาน สกอ. ดังนี้

ข้อ	เกณฑ์การประเมิน	ผลการดำเนินงาน
1	จัดทำแผนการจัดกิจกรรมพัฒนานักศึกษาในภาพรวมของสถาบันโดยให้นักศึกษามีส่วนร่วมในการจัดทำแผนและการจัดกิจกรรม	<p>มหาวิทยาลัยราชภัฏเพชรบูรณ์ โดยกองพัฒนานักศึกษา ได้มีการจัดทำนโยบายแผน และระบบด้านกิจการนักศึกษา กองพัฒนานักศึกษา ประจำปี 2557 ซึ่งได้ประชุมสามัญกองพัฒนานักศึกษา ครั้งที่ 4/2557 วันที่ 27 มิถุนายน 2557 ณ ห้องประชุมชั้น 2 อาคารกองพัฒนานักศึกษา มหาวิทยาลัยราชภัฏเพชรบูรณ์ (1.5-1-01) เพื่อพิจารณาแผนการจัดกิจกรรมพัฒนานักศึกษา ประจำปีการศึกษา 2557 โดยมีตัวแทนนักศึกษา 7 คน ที่ได้เข้าร่วมประชุมพิจารณาแผนฯ ดังกล่าว ดังนี้</p> <ol style="list-style-type: none"> <li>1. นายกสภานักศึกษา จำนวน 1 คน</li> <li>2. นายกองคํการนักศึกษา จำนวน 1 คน</li> <li>3. ประธานสโมสรนักศึกษาคณะ ทั้ง 5 คณะ จำนวน 5 คน</li> </ol> <p>ในการจัดทำแผนฯ มีกิจกรรม/โครงการ จำนวน 21 โครงการ ซึ่งแผนดังกล่าวได้กำหนดวัตถุประสงค์ของแผน ดังนี้</p> <ol style="list-style-type: none"> <li>1. เพื่อให้ นักศึกษาของมหาวิทยาลัยได้เข้าร่วมกิจกรรม/โครงการ ร้อยละ 80 ทั้ง 5 ด้าน</li> <li>2. เพื่อพัฒนาคุณลักษณะบัณฑิตที่พึงประสงค์ ทั้ง 5 ด้าน ให้แก่นักศึกษา และตัวชี้วัดความสำเร็จของแผน 2 ข้อ ดังนี้</li> </ol> <ol style="list-style-type: none"> <li>2.1 มีการดำเนินงานตามกิจกรรม/โครงการที่กำหนดไว้ในแผน ร้อยละ 80</li> <li>2.2 มีการบรรลุตัวชี้วัด/เป้าหมายทุกกิจกรรมของแผน ร้อยละ 80 (1.5-1-02)</li> </ol> <p>และยังจัดทำระบบและกลไกการส่งเสริมกิจกรรมนักศึกษา(1.5-1-03) เป็นแนวทางการดำเนินการจัดกิจกรรมของนักศึกษาด้วย</p> <p>โดยผลจากการประชุมพิจารณาแผนการจัดกิจกรรมพัฒนานักศึกษา ประจำปีการศึกษา 2557 มติที่ประชุม เห็นชอบ ให้นำแผนฯ ไปดำเนินโครงการตามแผนที่กำหนดในปีการศึกษา 2557 โดยให้ตัวแทนศึกษานำแผนฯ ที่ได้รับการพิจารณาไปแจ้งให้สมาชิกสภานักศึกษา สมาชิกกองคํการนักศึกษา และสมาชิกสโมสรนักศึกษาคณะ ทั้ง 5 คณะ ทราบและดำเนินการต่อไป</p>
2	ในแผนการจัด	มหาวิทยาลัยฯ โดยกองพัฒนานักศึกษาส่งเสริมให้นักศึกษานำความรู้ด้านการ

ข้อ	เกณฑ์การประเมิน	ผลการดำเนินงาน
	<p>กิจกรรมพัฒนา นักศึกษาให้ ดำเนินกิจกรรม ในประเภท ต่อไปนี้ให้ ครบถ้วน</p> <p>- กิจกรรม ส่งเสริม คุณลักษณะ บัณฑิตที่พึง ประสงค์ที่ กำหนดโดย สถาบัน</p> <p>- กิจกรรมกีฬา หรือการ ส่งเสริมสุขภาพ</p> <p>- กิจกรรม บำเพ็ญ ประโยชน์ หรือ รักษา สิ่งแวดล้อม</p> <p>- กิจกรรม เสริมสร้าง คุณธรรมและ จริยธรรม</p> <p>- กิจกรรม ส่งเสริมศิลปะ และวัฒนธรรม</p>	<p>ประกันคุณภาพไปใช้ในการจัดกิจกรรม ที่ดำเนินการโดยนักศึกษา กิจกรรม 5 ประเภท โดยกำหนดให้นักศึกษาจัดกิจกรรม ตามระเบียบข้อบังคับที่กำหนดไว้ และนำระบบ PDCA ไปใช้ในขั้นตอนต่างๆ ในการจัดกิจกรรม โดยโครงการที่เขียนต้องประกอบไปด้วย</p> <ol style="list-style-type: none"> <li>1. หลักการและเหตุผลที่อ้างอิงผลการประเมินหรือแผนการจัดกิจกรรมเดิมที่มหาวิทยาลัยมีข้อมูลให้ตามประกาศ</li> <li>2. ระบุวัตถุประสงค์ของกิจกรรมชัดเจน</li> <li>3. มีการระบุตัวบ่งชี้ความสำเร็จของกิจกรรมโดยสอดคล้องกับวัตถุประสงค์</li> <li>4. ระบุกลุ่มเป้าหมาย</li> <li>5. ระบุวิธีการประเมินความสำเร็จของกิจกรรม ทั้งนี้โดยดูตัวบ่งชี้ที่กำหนดไว้เป็นหลักฐาน</li> <li>6. มีการติดตามผลและประเมินผลการดำเนินงานตามที่ระบุไว้</li> <li>7. มีการรายงานผลการจัดกิจกรรมและรวบรวมผลการดำเนินงานเพื่อนำข้อมูลมาประกอบจัดทำโครงการในปีถัดไป</li> </ol> <p><b>กิจกรรมที่มีการนำความรู้ด้านประกันคุณภาพไปใช้ในการดำเนินงาน มีดังนี้</b></p> <ol style="list-style-type: none"> <li>1. <b>กิจกรรมวิชาการที่ส่งเสริมคุณลักษณะบัณฑิตที่พึงประสงค์</b> มหาวิทยาลัยราชภัฏเพชรบูรณ์ ได้กำหนดและประกาศคุณลักษณะบัณฑิตที่พึงประสงค์ 6 ด้าน สำหรับนักศึกษาวิชาชีพครู และ 5 ด้าน สำหรับนักศึกษาหลักสูตรสาขาวิชาอื่น ๆ ณ วันที่ 21 กุมภาพันธ์ 2557 ซึ่งมีองค์ประกอบ 5 ด้าน ดังนี้ <ol style="list-style-type: none"> <li>1.1 ด้านคุณธรรม จริยธรรมและจรรยาบรรณในวิชาชีพ</li> <li>1.2 ด้านความรู้ความสามารถพื้นฐาน</li> <li>1.3 ด้านทักษะทางปัญญา</li> <li>1.4 ด้านทักษะความสัมพันธ์ระหว่างบุคคลและความรับผิดชอบ</li> <li>1.5 ด้านทักษะการวิเคราะห์เชิงตัวเลข การสื่อสาร และการใช้เทคโนโลยีสารสนเทศ</li> <li>1.6 ด้านการจัดการเรียนรู้(สำหรับบัณฑิตวิชาชีพครู) (1.5-2-01) ซึ่งได้ดำเนินกิจกรรม/โครงการ ที่ส่งเสริมคุณลักษณะบัณฑิตที่พึงประสงค์ ดังนี้ <ul style="list-style-type: none"> <li>- โครงการอบรมผู้นำนักศึกษากับทักษะประกันคุณภาพ ประจำปีการศึกษา 2557 วันที่ 1 -3 กรกฎาคม 2557 ณ หน่วยบัญชาการต่อสู้อากาศยานและรักษาฝั่ง อำเภอสัตหีบ จังหวัดชลบุรี จำนวนผู้เข้าร่วมโครงการ 63 คน รับผิดชอบโดยสภานักศึกษา ซึ่งสอดคล้องกับการส่งเสริมคุณลักษณะบัณฑิตที่พึงประสงค์ของมหาวิทยาลัย 3 ด้าน คือ ด้านที่ 2 ความรู้ความสามารถพื้นฐาน ด้านที่ 3 ทักษะทางปัญญา และด้านที่ 4 ทักษะความสัมพันธ์ระหว่างบุคคลและความรับผิดชอบ (1.5-2-02)</li> <li>- โครงการอบรมรับน้องประชุมเชียร์อย่างสร้างสรรค์ ประจำปีการศึกษา 2557 วันที่รับผิดชอบโดยองค์การนักศึกษา และสโมสรนักศึกษาจากทั้ง 5 คณะ ซึ่งสอดคล้องกับการส่งเสริมคุณลักษณะบัณฑิตที่พึงประสงค์ของมหาวิทยาลัย 4 ด้าน คือ ด้านที่ 2 ความรู้ความสามารถพื้นฐาน ด้านที่ 3 ทักษะทางปัญญา ด้านที่ 4 ทักษะความสัมพันธ์</li> </ul> </li> </ol> </li> </ol>

ชื่อ	เกณฑ์การประเมิน	ผลการดำเนินงาน
		<p>ระหว่างบุคคลและความรับผิดชอบ และด้านที่ 5 ทักษะการวิเคราะห์เชิงตัวเลข การสื่อสาร และการใช้เทคโนโลยีสารสนเทศ (1.5-2-03)</p> <p>- โครงการปฐมนิเทศนักศึกษาใหม่และประชุมผู้ปกครอง ประจำปีการศึกษา 2557 วันที่ 3 สิงหาคม 2558 ณ หอประชุมประกายเพชร มหาวิทยาลัย ราชภัฏเพชรบูรณ์ จำนวนผู้เข้าร่วมโครงการ 3,665 คน รับผิดชอบโดยองค์การนักศึกษา ซึ่งสอดคล้องกับการส่งเสริมคุณลักษณะบัณฑิตที่พึงประสงค์ของมหาวิทยาลัย 2 ด้าน คือ ด้านที่ 2 ความรู้ความสามารถพื้นฐาน และด้านที่ 4 ทักษะความสัมพันธ์ระหว่างบุคคลและความรับผิดชอบ (1.5-2-04)</p> <p>- โครงการอบรมคุณธรรม จริยธรรม เพื่อพัฒนาคุณภาพชีวิตประจำปี การศึกษา 2557 รุ่นที่ 1 – 3 วันที่ 14-22 กรกฎาคม 2557 ณ หอประชุมประกายเพชร มหาวิทยาลัยราชภัฏเพชรบูรณ์ จำนวนผู้เข้าร่วมโครงการ 1,940 คน รับผิดชอบโดย กองพัฒนานักศึกษา องค์การนักศึกษา และสโมสรนักศึกษาจากทั้ง 5 คณะ ซึ่งสอดคล้องกับการส่งเสริมคุณลักษณะบัณฑิตที่พึงประสงค์ของมหาวิทยาลัย 2 ด้าน คือ ด้านที่ 1 คุณธรรม จริยธรรมและจรรยาบรรณในวิชาชีพ และด้านที่ 4 ทักษะความสัมพันธ์ระหว่างบุคคลและความรับผิดชอบ (1.5-2-05)</p> <p><b>2. กิจกรรมกีฬาหรือการส่งเสริมสุขภาพ</b></p> <p>- โครงการแข่งขันกีฬาระหว่างคณะ สานสัมพันธ์ น่อง-พี่ "อินทนิลเกมส์" ประจำปี 2557 วันที่ 6-10 ตุลาคม 2557 ณ สนามโชครัตนชัย มหาวิทยาลัยราชภัฏเพชรบูรณ์ จำนวนผู้เข้าร่วมโครงการ 2,200 คน รับผิดชอบโดยองค์การนักศึกษา และสโมสรนักศึกษาจากทั้ง 5 คณะ (1.5-2-06)</p> <p><b>3. กิจกรรมบำเพ็ญประโยชน์หรือรักษาสีแกวเดล้อม</b></p> <p>- โครงการสิงห์ราชภัฏ อาสาพัฒนาชุมชน ครั้งที่ 3 วันที่ 24-31 ตุลาคม 2557 ณ โรงเรียนบ้านดงน้ำเต้า ตำบลช้างตะลูด อำเภอหล่มสัก จังหวัดเพชรบูรณ์ จำนวนผู้เข้าร่วมโครงการ 75 คน รับผิดชอบโดยกองพัฒนานักศึกษา ร่วมกับองค์การนักศึกษา (1.5-2-07)</p> <p><b>4. กิจกรรมเสริมสร้างคุณธรรมและจริยธรรม</b></p> <p>- โครงการอบรมคุณธรรม จริยธรรม เพื่อพัฒนาคุณภาพชีวิตประจำปี การศึกษา 2557 รุ่นที่ 1 – 3 วันที่ 14-22 กรกฎาคม 2557 ณ หอประชุมประกายเพชร มหาวิทยาลัยราชภัฏเพชรบูรณ์ จำนวนผู้เข้าร่วมโครงการ 1,940 คน รับผิดชอบโดย กองพัฒนานักศึกษา องค์การนักศึกษา และสโมสรนักศึกษาจากทั้ง 5 คณะ (1.5-2-08)</p> <p><b>5. กิจกรรมส่งเสริมศิลปะและวัฒนธรรม</b></p> <p>- โครงการพิธีรับเข็มตราพระราชลัญจกร ประจำปีการศึกษา 2557 วันที่ 16-17 กันยายน 2557 ณ หอประชุมประกายเพชร มหาวิทยาลัยราชภัฏเพชรบูรณ์ จำนวนผู้เข้าร่วมโครงการ 1,940 คน รับผิดชอบโดยองค์การนักศึกษา และสโมสรนักศึกษาจากทั้ง 5 คณะ (1.5-2-09)</p> <p>- โครงการพิธีวันทา กตัญญูตา บูชาคณาจารย์ ประจำปีการศึกษา 2557 วันที่ 14 สิงหาคม 2557 ณ หอประชุมประกายเพชร มหาวิทยาลัยราชภัฏเพชรบูรณ์</p>

ข้อ	เกณฑ์การประเมิน	ผลการดำเนินงาน
		จำนวนผู้เข้าร่วมโครงการ 2,120 คน รับผิดชอบโดยสโมสรนักศึกษาคณะครุศาสตร์ (1.5-2-10)
3	จัดกิจกรรมให้ความรู้และทักษะการประกันคุณภาพการศึกษาแก่นักศึกษา	<p>มหาวิทยาลัยฯ โดยกองพัฒนานักศึกษา ได้ให้ความรู้และทักษะการประกันคุณภาพการศึกษาแก่นักศึกษา ดังนี้</p> <p>ดำเนินโครงการอบรมผู้นำนักศึกษากับทักษะประกันคุณภาพ ประจำปีการศึกษา 2557 วันที่ 1 -3 กรกฎาคม 2557 ณ หน่วยบัญชาการต่อสู้อากาศยานและรักษาฝั่ง อ.สัตหีบ จ.ชลบุรี มีผู้เข้าร่วม 63 คน</p> <p>ซึ่งในโครงการดังกล่าวมีกิจกรรมที่ให้ความรู้ ความเข้าใจ และทักษะการประกันคุณภาพการศึกษาแก่นักศึกษา ซึ่งนอกจากให้ความรู้ด้านการประกันคุณภาพแล้วยังให้ความรู้เรื่องการเขียนหนังสือราชการ เขียนโครงการ ประเมินโครงการ และการเคลียร์เอกสารทางการเงินของโครงการด้วย (1.5-3-01)</p> <p>หลังจากอบรมแล้ว ได้มีการติดตามผลการให้ความรู้และทักษะการประกันคุณภาพ โดยการสัมภาษณ์นักศึกษาที่เข้าร่วมอบรม พบว่า นักศึกษาส่วนใหญ่ได้นำความรู้ที่ได้จากการอบรมมาใช้ในการดำเนินโครงการ/กิจกรรมที่ตนเองรับผิดชอบในปีการศึกษา 2557 (1.5-3-02)</p>
4	ทุกกิจกรรมที่ดำเนินการ มี การประเมินผลความสำเร็จตามวัตถุประสงค์ของกิจกรรม และนำผลการประเมินมาปรับปรุงการดำเนินงานครั้งต่อไป	<p>มหาวิทยาลัยราชภัฏเพชรบูรณ์ โดยกองพัฒนานักศึกษา ได้มีการประเมินผลความสำเร็จตามวัตถุประสงค์ของกิจกรรมทุกกิจกรรม/โครงการ โดยคณะกรรมการกองพัฒนานักศึกษา คือ (1) รองอธิการบดีฝ่ายกิจกรรมนักศึกษา (2) ผู้อำนวยการกองพัฒนานักศึกษา (3) เจ้าหน้าที่กองพัฒนานักศึกษา (4) นายกษณักศึกษา และ (5) นายกองคํการนักศึกษา และในการประเมินดังกล่าว ได้วิเคราะห์การบรรลุเป้าหมายของตัวชี้วัดในทุกกิจกรรม/โครงการ</p> <p>ผลการประเมินความสำเร็จของกิจกรรม พบว่า มีความสำเร็จตามวัตถุประสงค์ของกิจกรรม ร้อยละ 100</p> <p>นอกจากนี้ โดยกิจกรรม/โครงการทั้งหมด 21 กิจกรรม มีความสำเร็จตามวัตถุประสงค์ของกิจกรรมบรรลุเป้าหมายทุกกิจกรรม</p> <p>ทั้งนี้ คณะกรรมการกองพัฒนานักศึกษา และตัวแทนนักศึกษา มีข้อคิดเห็นในการปรับปรุงผลการประเมินดังต่อไปนี้</p> <ol style="list-style-type: none"> <li>1. ควรจะมีกิจกรรมที่พัฒนาทักษะด้านอาชีพมากกว่านี้</li> <li>2. ส่งเสริมให้นักศึกษาตระหนักถึงการเข้าร่วมกิจกรรมเพื่อพัฒนาตนเองให้มากขึ้น</li> <li>3. จัดระบบการตรวจสอบในการเข้าร่วมกิจกรรมให้มีรูปแบบที่ชัดเจน</li> </ol>
5	ประเมินความสำเร็จตามวัตถุประสงค์ของแผนการจัดกิจกรรม	มหาวิทยาลัยราชภัฏเพชรบูรณ์ โดยกองพัฒนานักศึกษา ให้คณะกรรมการกองพัฒนานักศึกษาซึ่งประกอบไปด้วย (1) รองอธิการบดีฝ่ายกิจกรรมนักศึกษา (2) ผู้อำนวยการกองพัฒนานักศึกษา (3) เจ้าหน้าที่กองพัฒนานักศึกษา (4) นายกษณักศึกษา และ(5) นายกองคํการนักศึกษา โดยจัดประชุมเพื่อประเมินความสำเร็จและจัดทำรายงานประเมินผลความสำเร็จตามวัตถุประสงค์ของแผนการดำเนินโครงการกิจกรรมพัฒนานักศึกษา ประจำปีการศึกษา 2557 ในการประชุมกองพัฒนานักศึกษา

ชื่อ	เกณฑ์การประเมิน	ผลการดำเนินงาน									
	พัฒนา นักศึกษา	<p>รอบสามัญ ครั้งที่ 1/2558 วันที่ 13 มีนาคม 2558 ณ ห้องประชุมชั้น 2 อาคารกองพัฒนานักศึกษา มหาวิทยาลัยราชภัฏเพชรบูรณ์ ซึ่งผลการประเมินสรุปได้ ดังนี้</p> <ol style="list-style-type: none"> <li>1. จำนวนนักศึกษาเข้าร่วมกิจกรรม/โครงการ ทั้งหมด 6,000 คน</li> <li>2. มีการบรรลุตัวชี้วัด/เป้าหมายทุกกิจกรรมของแผน ร้อยละ 100</li> <li>3. มีการดำเนินงานตามกิจกรรม/โครงการที่กำหนดไว้ในแผน ร้อยละ 100</li> </ol> <p>ซึ่งแสดงว่า แผนพัฒนานักศึกษาบรรลุเป้าหมายความสำเร็จตามวัตถุประสงค์ของแผน ตามที่กำหนดไว้</p> <p>นอกจากนี้ คณะกรรมการยังมีข้อคิดเห็น/ข้อเสนอแนะเพื่อการพัฒนาเพิ่มเติมในการดำเนินกิจกรรมในปีการศึกษา 2558 ดังนี้</p> <ol style="list-style-type: none"> <li>1. ควรพิจารณากิจกรรมให้สอดคล้องกับสภาพสังคมในปัจจุบัน</li> <li>2. ควรพิจารณาระยะเวลาในการดำเนินกิจกรรมให้กระทบกับการเรียนการสอนให้น้อยที่สุด (1.5-5-01-1.5-5-02)</li> </ol>									
6	นำผลการประเมินไปปรับปรุงแผนหรือปรับปรุงการจัดกิจกรรมเพื่อพัฒนา นักศึกษา	<p>มหาวิทยาลัยราชภัฏเพชรบูรณ์ โดยกองพัฒนานักศึกษา ได้นำผลการประเมินความสำเร็จตามวัตถุประสงค์ของแผน จากผลการวิเคราะห์รายงานประเมินผลความสำเร็จตามวัตถุประสงค์ของแผนการดำเนินโครงการกิจกรรมพัฒนานักศึกษา ประจำปีการศึกษา 2557 หน่วยกิจกรรมนักศึกษา สถานักศึกษา องค์การนักศึกษา และสโมสรนักศึกษาทั้ง 5 คณะ ได้นำข้อมูลที่เป็นข้อเสนอแนะจากคณะกรรมการกองพัฒนานักศึกษา ในการประชุมกองพัฒนานักศึกษารอบสามัญ ครั้งที่ 1/2558 วันที่ 13 มีนาคม 2558 ณ ห้องประชุมชั้น 2 อาคารกองพัฒนานักศึกษา มหาวิทยาลัยราชภัฏเพชรบูรณ์ (1.5-6-01) มาปรับปรุงแผนหรือปรับปรุงการจัดกิจกรรมเพื่อพัฒนานักศึกษา ดังนี้</p> <table border="1" data-bbox="518 1361 1417 1877"> <thead> <tr> <th>ข้อเสนอแนะ</th> <th>การปรับปรุงพัฒนา</th> <th>ผลการปรับปรุง</th> </tr> </thead> <tbody> <tr> <td>ควรพิจารณากิจกรรมให้สอดคล้องกับสภาพสังคมในปัจจุบัน</td> <td>ได้เพิ่มกิจกรรมบางอย่างขึ้น เช่น โครงการรณรงค์ต่อต้านยาเสพติด สถานศึกษาสีขาวปลอดเหล้า-บุหรี่ เป็นต้น</td> <td>มีกิจกรรมที่สอดคล้องกับสภาพสังคมปัจจุบันมากขึ้น</td> </tr> <tr> <td>ควรพิจารณาระยะเวลาในการดำเนินกิจกรรมให้กระทบกับการเรียนการสอนให้น้อยที่สุด</td> <td>การดำเนินกิจกรรมส่วนใหญ่จะจัดในวันพุธบ่าย เนื่องจากเป็นเวลาของชุมนุมและ การซ้อมเชียร์ของนักศึกษา ชั้นปีที่ 1 จะให้ซ้อมช่วงเวลา 15.30 - 17.30 น. เป็นต้นไป ซึ่งกิจกรรมส่วนใหญ่จะดำเนินการให้เสร็จสิ้นในภาคเรียนที่ 1</td> <td>นักศึกษาชั้นปีที่ 1 มีเวลาเรียนอย่างเต็มที่ ในทั้งภาคเรียนที่ 1 และภาคเรียนที่ 2</td> </tr> </tbody> </table> <p>ซึ่งหน่วยกิจกรรมนักศึกษา และสถานักศึกษา ได้พิจารณาจัดทำร่างแผนการดำเนินโครงการกิจกรรมพัฒนานักศึกษา ประจำปีการศึกษา 2558 ในการประชุมสภานักศึกษาสมัยสามัญ ครั้งที่ 1/2558 วันที่ 29 เมษายน 2558 ณ ห้องประชุมชั้น 2</p>	ข้อเสนอแนะ	การปรับปรุงพัฒนา	ผลการปรับปรุง	ควรพิจารณากิจกรรมให้สอดคล้องกับสภาพสังคมในปัจจุบัน	ได้เพิ่มกิจกรรมบางอย่างขึ้น เช่น โครงการรณรงค์ต่อต้านยาเสพติด สถานศึกษาสีขาวปลอดเหล้า-บุหรี่ เป็นต้น	มีกิจกรรมที่สอดคล้องกับสภาพสังคมปัจจุบันมากขึ้น	ควรพิจารณาระยะเวลาในการดำเนินกิจกรรมให้กระทบกับการเรียนการสอนให้น้อยที่สุด	การดำเนินกิจกรรมส่วนใหญ่จะจัดในวันพุธบ่าย เนื่องจากเป็นเวลาของชุมนุมและ การซ้อมเชียร์ของนักศึกษา ชั้นปีที่ 1 จะให้ซ้อมช่วงเวลา 15.30 - 17.30 น. เป็นต้นไป ซึ่งกิจกรรมส่วนใหญ่จะดำเนินการให้เสร็จสิ้นในภาคเรียนที่ 1	นักศึกษาชั้นปีที่ 1 มีเวลาเรียนอย่างเต็มที่ ในทั้งภาคเรียนที่ 1 และภาคเรียนที่ 2
ข้อเสนอแนะ	การปรับปรุงพัฒนา	ผลการปรับปรุง									
ควรพิจารณากิจกรรมให้สอดคล้องกับสภาพสังคมในปัจจุบัน	ได้เพิ่มกิจกรรมบางอย่างขึ้น เช่น โครงการรณรงค์ต่อต้านยาเสพติด สถานศึกษาสีขาวปลอดเหล้า-บุหรี่ เป็นต้น	มีกิจกรรมที่สอดคล้องกับสภาพสังคมปัจจุบันมากขึ้น									
ควรพิจารณาระยะเวลาในการดำเนินกิจกรรมให้กระทบกับการเรียนการสอนให้น้อยที่สุด	การดำเนินกิจกรรมส่วนใหญ่จะจัดในวันพุธบ่าย เนื่องจากเป็นเวลาของชุมนุมและ การซ้อมเชียร์ของนักศึกษา ชั้นปีที่ 1 จะให้ซ้อมช่วงเวลา 15.30 - 17.30 น. เป็นต้นไป ซึ่งกิจกรรมส่วนใหญ่จะดำเนินการให้เสร็จสิ้นในภาคเรียนที่ 1	นักศึกษาชั้นปีที่ 1 มีเวลาเรียนอย่างเต็มที่ ในทั้งภาคเรียนที่ 1 และภาคเรียนที่ 2									



ข้อ	เกณฑ์การประเมิน	ผลการดำเนินงาน
		<p>อาคารกองพัฒนานักศึกษา มหาวิทยาลัยราชภัฏเพชรบูรณ์ (1.5-6-02)</p> <p>นอกจากนี้ยังนำร่างแผนการดำเนินโครงการกิจกรรมพัฒนานักศึกษา ประจำปีการศึกษา 2558 เข้าที่ประชุมสามัญกองพัฒนานักศึกษา ครั้งที่ 3/2558 ในวันที่ 11 มิถุนายน 2558 ณ ห้องประชุมชั้น 2 อาคารกองพัฒนานักศึกษา มหาวิทยาลัยราชภัฏเพชรบูรณ์ โดยที่ประชุม มีมติให้พิจารณาเพิ่มกิจกรรมที่ส่งเสริมนักศึกษาให้สอดคล้องกับสภาพสังคมในปัจจุบัน เพื่อให้ให้นักศึกษาเกิดการพัฒนาทันกับสภาพสังคม</p> <p>(1.5-6-03)</p>

เอกสาร/หลักฐาน	
หมายเลขเอกสาร	ชื่อเอกสาร
1.5-1-01	รูปแบบนโยบาย แผน และระบบด้านกิจการนักศึกษา กองพัฒนานักศึกษา ประจำปี 2557
1.5-1-02	แผนการดำเนินโครงการกิจกรรมพัฒนานักศึกษา ประจำปีการศึกษา 2557
1.5-1-03	ระบบและกลไกการส่งเสริมกิจกรรมนักศึกษา
1.5-2-01	ประกาศมหาวิทยาลัยราชภัฏเพชรบูรณ์ เรื่อง คุณสมบัติบัณฑิตที่พึงประสงค์ มหาวิทยาลัยราชภัฏเพชรบูรณ์ พ.ศ.2557
1.5-2-02	สรุปโครงการอบรมผู้นำนักศึกษากับทักษะประกันคุณภาพ ประจำปีการศึกษา 2557
1.5-2-03	สรุปโครงการอบรมรื้อฟื้นเครือข่ายสร้างสรรค์ ประจำปีการศึกษา 2557
1.5-2-04	สรุปโครงการปฐมนิเทศนักศึกษาใหม่และประชุมผู้ปกครอง ประจำปีการศึกษา 2557
1.5-2-05	สรุปโครงการอบรมคุณธรรม จริยธรรม เพื่อพัฒนาคุณภาพชีวิตประจำปีการศึกษา 2557 รุ่นที่ 1 – 3
1.5-2-06	สรุปโครงการแข่งขันกีฬาระหว่างคณะ สานสัมพันธ์ น้อง-พี่ "อินทนิลเกมส์" ประจำปี 2557
1.5-2-07	สรุปโครงการสิงห์ราชภัฏ อาสาพัฒนาชุมชน ครั้งที่ 3
1.5-2-08	สรุปโครงการอบรมคุณธรรม จริยธรรม เพื่อพัฒนาคุณภาพชีวิตประจำปีการศึกษา 2557 รุ่นที่ 1 – 3
1.5-2-09	สรุปโครงการพิธีรับเข็มตราพระราชลัญจกร ประจำปีการศึกษา 2557
1.5-2-10	สรุปพิธีวันทา กตัญญูตา บูชาคณาจารย์ ประจำปีการศึกษา 2557
1.5-3-01	สรุปโครงการอบรมผู้นำนักศึกษากับทักษะประกันคุณภาพ ประจำปีการศึกษา 2557
1.5-3-02	สรุปผลการสัมมนาการนำความรู้และทักษะการประกันคุณภาพไปใช้ในการในการดำเนินโครงการ/กิจกรรมของนักศึกษา
1.5-4-01	รายงานสรุปการประเมินความสำเร็จตามวัตถุประสงค์ของแผนการดำเนินโครงการ กิจกรรมพัฒนานักศึกษา ประจำปีการศึกษา 2557

เอกสาร/หลักฐาน	
หมายเลขเอกสาร	ชื่อเอกสาร
1.5-5-01	รายงานสรุปการประเมินความสำเร็จตามวัตถุประสงค์ของแผนการดำเนินโครงการกิจกรรมพัฒนานักศึกษา ประจำปีการศึกษา 2557
1.5-5-02	รายงานการประชุมสามัญของพัฒนานักศึกษา ครั้งที่ 1/2558
1.5-6-01	รายงานการประชุมสามัญของพัฒนานักศึกษา ครั้งที่ 1/2558
1.5-6-02	ร่างแผนการดำเนินโครงการกิจกรรมพัฒนานักศึกษา ประจำปีการศึกษา 2558
1.5-6-03	รายงานการประชุมสามัญของพัฒนานักศึกษา ครั้งที่ 3/2558

ผลการประเมินตนเองปีนี้ (ปีการศึกษา 2557)

ตัวบ่งชี้ที่	เป้าหมาย	ผลการดำเนินงาน	คะแนนการประเมินตนเอง	การบรรลุเป้าหมาย
1.5	5 ข้อ	6 ข้อ	5 คะแนน	บรรลุ

ผลการประเมินของคณะกรรมการปีนี้ (ปีการศึกษา 2557)

ตัวบ่งชี้ที่	เป้าหมาย	ผลการดำเนินงาน	คะแนนการประเมินจากคณะกรรมการ	การบรรลุเป้าหมาย
1.5	5 ข้อ	5 ข้อ	4 คะแนน	บรรลุ

## องค์ประกอบที่ 2 การวิจัย

ตัวบ่งชี้ที่ 2.1 ระบบและกลไกการบริหารและพัฒนางานวิจัยหรืองานสร้างสรรค์\_(สกอ. 2.1)

ชนิดของตัวบ่งชี้ กระบวนการ

เกณฑ์การประเมิน

คะแนน 1	คะแนน 2	คะแนน 3	คะแนน 4	คะแนน 5
มีการดำเนินการ 1 ข้อ	มีการดำเนินการ 2 ข้อ	มีการดำเนินการ 3-4 ข้อ	มีการดำเนินการ 5 ข้อ	มีการดำเนินการ 6 ข้อ

ผลการดำเนินงาน :

ในรอบปีการศึกษา 2557 มหาวิทยาลัยราชภัฏเพชรบูรณ์ ได้ดำเนินการพัฒนาระบบและกลไกการบริหารและพัฒนางานวิจัยหรืองานสร้างสรรค์ โดยมีผลการดำเนินงานตามเกณฑ์มาตรฐาน สกอ. ดังนี้

ข้อ	เกณฑ์การประเมิน	ผลการดำเนินงาน
1	มีระบบสารสนเทศเพื่อการบริหารงานวิจัยที่สามารถนำไปใช้ประโยชน์ในการบริหารงานวิจัยและงานสร้างสรรค์	<p>มหาวิทยาลัยราชภัฏเพชรบูรณ์ โดยสถาบันวิจัยและพัฒนาซึ่งเป็นหน่วยงานกลางในการบริหารจัดการงานวิจัยของมหาวิทยาลัยฯ ทำหน้าที่บริหารงานวิจัยให้เป็นไปตามระบบและกลไกของการบริหารงานวิจัย จึงได้จัดทำระบบสารสนเทศการบริหารงานวิจัย ประกอบด้วยฐานข้อมูลต่าง ๆ ดังนี้</p> <p>1) ระบบฐานข้อมูลงานวิจัย (2.1-1-01) เป็นระบบที่จัดเก็บและรวบรวมข้อมูล รายละเอียดต่าง ๆ ของทุนอุดหนุนงานวิจัยภายในมหาวิทยาลัยราชภัฏเพชรบูรณ์ ให้อยู่ในรูปแบบสื่ออิเล็กทรอนิกส์ เพื่อให้ผู้ที่สนใจสามารถสืบค้นข้อมูลงานวิจัยต่าง ๆ ได้สะดวก รวดเร็ว และเผยแพร่ข้อมูลรายงานวิจัยฉบับสมบูรณ์แก่ผู้สนใจได้นำองค์ความรู้จากงานวิจัยไปใช้ประโยชน์ รายละเอียดของระบบฐานข้อมูลงานวิจัย ประกอบด้วย</p> <p>(1) ข้อมูลรายละเอียดทุนอุดหนุนการวิจัย ประจำปีงบประมาณ พ.ศ. 2551 – 2559</p> <p>(2) ข้อมูลจำนวนทุนอุดหนุนการวิจัย และจำนวนเงินงบประมาณ แสดงข้อมูลย้อนหลัง 4 ปี</p> <p>(3) ข้อมูลรายละเอียดการส่งเล่มรายงานวิจัยฉบับสมบูรณ์ ประจำปีงบประมาณ พ.ศ. 2551 - 2559</p> <p>(4) ข้อมูลการเจริญเติบโตของนักวิจัย (นักวิจัยรุ่นใหม่) ประจำปีงบประมาณ พ.ศ. 2551 - 2559</p> <p>2) ระบบฐานข้อมูลการตีพิมพ์เผยแพร่ (2.1-1-02) เป็นระบบฐานข้อมูลที่จัดเก็บข้อมูลการตีพิมพ์เผยแพร่ผลงานวิจัย/ผลงานวิชาการของคณาจารย์ภายในมหาวิทยาลัยราชภัฏเพชรบูรณ์ ให้อยู่ในรูปแบบสื่ออิเล็กทรอนิกส์ และการประมวลผลค่าน้ำหนักคะแนนในระดับคณะ และระดับมหาวิทยาลัย รายละเอียดของระบบฐานข้อมูลการตีพิมพ์เผยแพร่ ประกอบด้วย</p>

ชื่อ	เกณฑ์การประเมิน	ผลการดำเนินงาน
		<p>(1) ข้อมูลรายละเอียดการตีพิมพ์เผยแพร่ผลงาน ประจำปี พ.ศ. 2556 – 2558</p> <p>(2) จำนวนการตีพิมพ์เผยแพร่ และผลรวมค่าน้ำหนักคะแนน ประจำปี พ.ศ. 2556 – 2558</p> <p>3) ระบบฐานข้อมูลราชภัฏเพชรบูรณ์สาร (2.1-1-03) เป็นระบบสารสนเทศที่ให้ผู้สนใจสามารถส่งบทความทางวิชาการผ่านระบบออนไลน์ซึ่งมีกระบวนการพิจารณาบทความจากผู้ทรงคุณวุฒิภายในระบบราชภัฏเพชรบูรณ์สาร และเป็นแหล่งเผยแพร่บทความวิจัย/บทความวิชาการที่ได้ลงตีพิมพ์ในวารสารราชภัฏเพชรบูรณ์สาร เพื่อให้ผู้สนใจสามารถเข้ามาสืบค้นและนำไปใช้ประโยชน์ รายละเอียดของระบบฐานข้อมูลราชภัฏเพชรบูรณ์สาร ประกอบด้วย</p> <p>(1) ข้อมูลรายละเอียดเล่มวารสารราชภัฏเพชรบูรณ์สาร ประจำปี พ.ศ. 2553 – 2557 จำนวน ปีละ 2 ฉบับ รวม 10 ฉบับ</p> <p>(2) ระบบการส่งบทความวิจัย/บทความวิชาการและการพิจารณาบทความวิจัย/บทความวิชาการ</p> <p>4) ระบบฐานข้อมูลห้องสมุดสถาบันวิจัยและพัฒนา (2.1-1-04) เป็นระบบสารสนเทศที่จัดเก็บและรวบรวมข้อมูลเล่มงานวิจัยฉบับสมบูรณ์ เล่มงานบริการวิชาการ หรือเล่มบทความต่าง ๆ ที่เกี่ยวข้องให้อยู่ในรูปแบบสื่ออิเล็กทรอนิกส์ เพื่อให้ผู้สนใจเข้ามาสืบค้นข้อมูล โดยผ่านระบบการค้นหาออนไลน์ และการยืมเล่มงานวิจัยโดยผ่านระบบการยืม-คืน เพื่อการนำไปใช้ประโยชน์ต่อไป รายละเอียดระบบฐานข้อมูลห้องสมุดสถาบันวิจัยและพัฒนา ประกอบด้วย</p> <p>(1) ข้อมูลรายละเอียดเล่มงานวิจัยฉบับสมบูรณ์ เล่มงานบริการวิชาการ หรือเล่มบทความต่าง ๆ ที่เกี่ยวข้อง</p> <p>(2) ระบบการยืม-คืน เล่มงานวิจัยฯ</p> <p>5) ระบบการเชื่อมโยงข้อมูลงานวิจัยกับสำนักงานคณะกรรมการวิจัยแห่งชาติ (วช.) (2.1-1-05) เป็นระบบสารสนเทศที่ใช้ในการเชื่อมโยงผลงานวิจัยฉบับสมบูรณ์ของมหาวิทยาลัยราชภัฏเพชรบูรณ์ให้เชื่อมโยงข้อมูลกับฐานข้อมูลสารสนเทศของสำนักงานคณะกรรมการวิจัยแห่งชาติ เพื่อให้บุคคลทั่วไปสามารถสืบค้นงานวิจัยฉบับสมบูรณ์ของมหาวิทยาลัยราชภัฏเพชรบูรณ์ได้อย่างสะดวกและรวดเร็วยิ่งขึ้น</p> <p>ข้อมูลจากระบบฐานข้อมูลงานวิจัยเพื่อช่วยในการตัดสินใจสำหรับผู้บริหาร พบว่า จำนวนงานวิจัยของมหาวิทยาลัยราชภัฏเพชรบูรณ์ที่ได้รับการตีพิมพ์เผยแพร่ ในรอบปีที่ผ่านมาคิดเป็นร้อยละ 3.78 ซึ่งเป็นค่าที่ต่ำกว่าเกณฑ์ที่ได้กำหนดไว้ในแผนยุทธศาสตร์มหาวิทยาลัยราชภัฏเพชรบูรณ์คือร้อยละ 5 (2.1-1-06)</p> <p>ดังนั้น มหาวิทยาลัยราชภัฏเพชรบูรณ์ จึงได้จัดทำโครงการพัฒนาศักยภาพนักวิจัยเพื่อการตีพิมพ์เผยแพร่ผลงานวิจัย ในระหว่างวันที่ 29-30 มกราคม 2558 (2.1-1-07) โดยมีคณาจารย์จากคณะต่างๆ เข้าร่วมดังนี้</p>

ข้อ	เกณฑ์การประเมิน	ผลการดำเนินงาน
		<p>1) คณะเทคโนโลยีการเกษตร จำนวน 15 คน</p> <p>2) คณะวิทยาศาสตร์และเทคโนโลยี จำนวน 17 คน</p> <p>3) คณะครุศาสตร์ จำนวน 17 คน</p> <p>4) คณะมนุษยศาสตร์และสังคมศาสตร์ จำนวน 24 คน</p> <p>5) คณะวิทยาการจัดการ จำนวน 6 คน</p> <p>นอกจากนี้ได้เชื่อมโยงกับระบบบริหารจัดการงานวิจัยแห่งชาติ (NRMS) เพื่อใช้ในการบริหารจัดการงานวิจัยที่เป็นทุนอุดหนุนงานวิจัยที่ได้รับงบประมาณสนับสนุนจากเงินงบประมาณแผ่นดินให้มีประสิทธิภาพมากยิ่งขึ้น (2.1-1-08)</p>
2	<p>สนับสนุนพันธกิจด้านการวิจัยหรืองานสร้างสรรค์อย่างน้อยในประเด็นต่อไปนี้</p> <ul style="list-style-type: none"> <li>- ห้องปฏิบัติการวิจัยหรืองานสร้างสรรค์ หรือหน่วยวิจัย หรืองานสร้างสรรค์ หรือศูนย์เครื่องมือ หรือศูนย์ให้คำปรึกษาและสนับสนุนการวิจัย</li> <li>- ห้องสมุดหรือแหล่งค้นคว้าข้อมูลสนับสนุนการวิจัยหรืองานสร้างสรรค์</li> <li>- สิ่งอำนวยความสะดวกหรือการรักษาความปลอดภัยในการวิจัยหรืองานสร้างสรรค์ เช่น ระบบเทคโนโลยีสารสนเทศ ระบบรักษาความปลอดภัยในห้องปฏิบัติการวิจัย</li> <li>- กิจกรรมวิชาการที่ส่งเสริมงานวิจัยหรืองานสร้างสรรค์ เช่น การจัดประชุมวิชาการ การจัดแสดงงานสร้างสรรค์ การจัดให้มีศาสตราจารย์ อาคันตฤกะหรือศาสตราจารย์รับเชิญ (Visiting Professor)</li> </ul>	<p>มหาวิทยาลัยราชภัฏเพชรบูรณ์ มีการสนับสนุน พันธกิจด้านการวิจัย ดังนี้</p> <p>1) มีเว็บบอร์ดคลินิกวิจัยเป็นช่องทางในการติดต่อสื่อสาร เพื่อให้คำปรึกษาด้านงานวิจัยระหว่างผู้เชี่ยวชาญและนักวิจัย (2.1-2-01)</p> <p>นอกจากนี้ในระดับคณะยังมีการจัดห้องปฏิบัติการต่างๆ เพื่อสนับสนุนพันธกิจด้านการวิจัย ดังนี้</p> <p>2) มีห้องปฏิบัติการศูนย์วิทยาศาสตร์ ห้องปฏิบัติการอุตสาหกรรม ห้องปฏิบัติการด้านคหกรรม ที่มีความปลอดภัยและเหมาะสมกับการดำเนินงานวิจัยในแต่ละประเภท (2.1-2-02)</p> <p>3) มีห้องสมุดและระบบห้องสมุดอัตโนมัติ เพื่อสนับสนุนการวิจัยและบริการวิชาการของสถาบันวิจัยและพัฒนา ซึ่งเป็นแหล่งรวบรวมผลงานวิจัยและวารสารทางการวิจัย และเป็นฐานข้อมูลการการยืม-คืน เล่มรายงานวิจัยฉบับสมบูรณ์ (2.1-2-03)</p> <p>4) มีการรักษาความปลอดภัยโดยกำหนดกฎระเบียบในการใช้ห้องปฏิบัติการและมีการติดตั้งกล้องวงจรปิดเพื่อรักษาความปลอดภัย (2.1-2-04) และมีการรักษาผลงานวิจัยโดยระเบียบมหาวิทยาลัยราชภัฏเพชรบูรณ์ ว่าด้วย การจัดการทรัพย์สินทางปัญญา พ.ศ. 2554 (2.1-2-05)</p> <p>5) มีแหล่งค้นคว้าทางด้านงานวิจัย โดยมีการจัดทำระบบสารสนเทศเพื่อเป็นแหล่งสนับสนุนและอำนวยความสะดวกในการสืบค้นข้อมูลวิจัย (2.1-2-06)</p> <p>6) มหาวิทยาลัยราชภัฏเพชรบูรณ์ โดยความร่วมมือของเครือข่ายสถาบันวิจัยและพัฒนา ได้แก่ มหาวิทยาลัยราชภัฏกำแพงเพชร มหาวิทยาลัยราชภัฏพิบูลสงคราม และมหาวิทยาลัยราชภัฏอุตรดิตถ์ ภายใต้ข้อตกลงร่วมมือเครือข่ายจัดการความรู้ด้านการวิจัย (2.1-2-07) ได้การจัดประชุมวิชาการระดับชาติ มหาวิทยาลัยราชภัฏเพชรบูรณ์ ครั้งที่ 2 “งานวิจัยเพื่อพัฒนาท้องถิ่น” ในวันที่ 14 กุมภาพันธ์ 2558 ณ เพื่อเป็นเวทีในการนำเสนอผลงานวิจัยและแลกเปลี่ยนความคิดเห็นทางด้านงานวิจัยและวิชาการ (2.1-2-08) โดยมี เข้าร่วมทั้งสิ้นจำนวน 323 คน ประกอบด้วย คณาจารย์และบุคลากรภายในมหาวิทยาลัยฯ จำนวน 52 คน บุคคลทั่วไปภายนอกมหาวิทยาลัยฯ จำนวน 271 คน</p>

ข้อ	เกณฑ์การประเมิน	ผลการดำเนินงาน
3	จัดสรรงบประมาณของสถาบัน เพื่อเป็นทุนวิจัยหรืองานสร้างสรรค์	<p>มหาวิทยาลัยราชภัฏเพชรบูรณ์ มีการจัดสรรงบประมาณทุนอุดหนุนงานวิจัย เพื่อพัฒนามหาวิทยาลัยราชภัฏเพชรบูรณ์ ประจำปีงบประมาณ พ.ศ. 2557 รวมทั้งสิ้นจำนวน 13,089,900 บาท เพื่อบริหารจัดการงานวิจัย (2.1-3-01 - 2.1-3-02) ซึ่งมีการจัดสรรงบประมาณโดยคณะกรรมการบริหารงานวิจัยเพื่อเป็นทุนสนับสนุนงานวิจัยสำหรับอาจารย์บุคลากรและนักศึกษาของมหาวิทยาลัยฯ โดยแบ่งเป็นทุนอุดหนุนงานวิจัยประเภทต่างๆ สรุปได้ดังนี้</p> <ol style="list-style-type: none"> <li>1) ทุนอุดหนุนการวิจัยประเภทเงินงบประมาณแผ่นดิน จำนวน 14 โครงการ จำนวนเงิน 11,689,900 บาท (2.1-3-03)</li> <li>2) ทุนอุดหนุนการวิจัยประเภททั่วไป จำนวน 36 โครงการ จำนวนเงิน 910,000 บาท (2.1-3-04)</li> <li>3) ทุนอุดหนุนการวิจัยประเภทวิจัยการเรียนการสอน จำนวน 19 โครงการ จำนวนเงิน 260,000 บาท (2.1-3-05)</li> <li>4) ทุนอุดหนุนการวิจัยประเภทวิจัยสถาบัน จำนวน 4 โครงการ จำนวนเงิน 100,000 บาท (2.1-3-06)</li> <li>5) ทุนอุดหนุนการวิจัยประเภทวิจัยหรือทำโครงการงานของนักศึกษา จำนวน 30 โครงการ จำนวนเงิน 130,000 บาท (2.1-3-07)</li> </ol>
4	จัดสรรงบประมาณเพื่อสนับสนุนการเผยแพร่ผลงานวิจัยหรืองานสร้างสรรค์ในการประชุมวิชาการหรือการตีพิมพ์ในวารสารระดับชาติหรือนานาชาติ และมีการเผยแพร่ผลงานวิจัยหรืองานสร้างสรรค์ในการประชุมวิชาการหรือการตีพิมพ์ในวารสารระดับชาติหรือนานาชาติ	<p>มหาวิทยาลัยราชภัฏเพชรบูรณ์ ได้จัดตั้งกองทุนสนับสนุนการวิจัย มหาวิทยาลัยราชภัฏเพชรบูรณ์ เพื่อส่งเสริมและสนับสนุนให้นักวิจัยได้มีการนำเสนอเผยแพร่ผลการวิจัย และการขอจดทะเบียนสิทธิบัตรและทรัพย์สินทางปัญญา (2.1-4-01) โดยมีการบริหารจัดการในรูปแบบของคณะกรรมการกองทุนสนับสนุนการวิจัยมหาวิทยาลัยราชภัฏเพชรบูรณ์ (2.1-4-02) และได้จัดทำประกาศมหาวิทยาลัยราชภัฏเพชรบูรณ์ เรื่อง หลักเกณฑ์และอัตราการจ่ายเงินกองทุนสนับสนุนการวิจัย เพื่อใช้เป็นกลไกและหลักเกณฑ์ในการจัดสรรงบประมาณในการสนับสนุนการเผยแพร่ผลงานวิจัยของมหาวิทยาลัย (2.1-4-03) และได้อนุมัติงบประมาณจากกองทุนสนับสนุนการวิจัย ประจำปี พ.ศ. 2557 เพื่อสนับสนุนการตีพิมพ์เผยแพร่ผลงานวิจัยและจัดการทรัพย์สินทางปัญญา จำนวนทั้งสิ้น 82,640 บาท ซึ่งการจัดสรรงบประมาณให้กับผลงานวิจัยผลงานวิจัยที่ (2.1-4-04) สรุปได้ดังนี้</p> <p>การตีพิมพ์เผยแพร่ผลงานวิจัยในวารสารวิชาการระดับชาติและนานาชาติ มีจำนวน 5 เรื่อง ได้แก่</p> <ol style="list-style-type: none"> <li>1) อาจารย์น้ำฝน เบ้าทองคำ เรื่อง สารต้านอนุมูลอิสระและปริมาณสารฟีนอลิกทั้งหมดของเห็ดป่าจากป่าชุมชนบ้านน้ำจาง จังหวัดเพชรบูรณ์ ในวารสาร Rajabhat Journal of Sciences, Humanities and Social Sciences ปีที่ 15 เล่ม 2 กรกฎาคม - ธันวาคม 2557 อยู่ในฐานข้อมูลของ TCI กลุ่มที่ 2 (ISSN 1905-3193) ได้รับเงินสนับสนุนจำนวน 3,000 บาท</li> <li>2) อาจารย์ ดร. กัญญารัตน์ เตือนหงาย เรื่อง Roles of liver fluke infection as risk factor for <i>cholangio carcinoma</i> ใน Journal of</li> </ol>

ชื่อ	เกณฑ์การประเมิน	ผลการดำเนินงาน
		<p>hepato-biliary-pancreatic sciences 2014 21:301-308 online : 10 January 2014 ได้รับเงินสนับสนุนจำนวน 30,000 บาท</p> <p>3) อาจารย์ สิบโท ดร. พิศุทธิ์ บัวเปรม เรื่อง การศึกษาพฤติกรรม การเข้าเรียนของนักศึกษา สาขาเทคโนโลยีอุตสาหกรรมก่อสร้าง ในวารสาร ราชภัฏเพชรบูรณ์สาร ปีที่ 16 ฉบับที่ 2 กรกฎาคม – ธันวาคม 2557 ได้รับเงินสนับสนุนจำนวน 4,000 บาท</p> <p>4) อาจารย์ธรรม์ณชาติ วันแต่ง เรื่อง การพัฒนาเครื่องกรอกดินใส่ถุง เพาะชำกล้าอย่างพารา รุ่น 2 ในวารสารสมาคมวิศวกรรมเกษตรแห่งประเทศไทย ปีที่ 20 ฉบับที่ 2 กรกฎาคม – ธันวาคม 2557 อยู่ในฐานข้อมูลของ TCI กลุ่มที่ 1 (ISSN 1685-408X) ได้รับเงินสนับสนุนจำนวน 4,000 บาท</p> <p>5) อาจารย์ณัฐรินทร์ ศิริรัตนันท์ เรื่อง ปริมาณสารอาหารในน้ำและการเจริญเติบโตของสาหร่ายเตาในแหล่งน้ำจังหวัดเพชรบูรณ์ ในวารสารวิจัย และส่งเสริมวิชาการเกษตร มหาวิทยาลัยแม่โจ้ ปีที่ 32 ฉบับที่ 1 มกราคม – เมษายน 2558 อยู่ในฐานข้อมูลของ TCI กลุ่มที่ 1 (ISSN 0125-8850) ได้รับเงินสนับสนุนจำนวน 3,000 บาท</p> <p>การเผยแพร่ผลงานวิจัยในรูปแบบของการนำเสนอในการประชุมวิชาการ จำนวน 8 เรื่อง ได้แก่</p> <p>1) อาจารย์ ดร. แหก บุญมาทัน เรื่อง การพัฒนาหลักสูตรฝึกอบรม เรื่อง กลยุทธ์การเชื่อมโยงปรัชญา การจัดการเรียนรู้ การวัดและประเมินผล และการวิจัยเพื่อพัฒนาการเรียนรู้ตามหลักสูตรระดับอุดมศึกษา นำเสนอในการประชุมวิชาการและนำเสนอผลงานวิจัยระดับชาติและนานาชาติ มหาวิทยาลัยราชภัฏอุตรดิตถ์ "พันธกิจสัมพันธ์มหาวิทยาลัยกับสังคม" วันที่ 3 - 4 ธันวาคม 2557 ณ อาคารภูมิราชภัฏ มหาวิทยาลัยราชภัฏอุตรดิตถ์ ได้รับเงินสนับสนุนจำนวน 4,072 บาท</p> <p>2) อาจารย์สุปราณี พิสมัย เรื่อง ผลของสารนาโนซิงค์ออกไซด์ ในการยับยั้งเชื้อราแป้งของมะม่วงพันธุ์น้ำดอกไม้ นำเสนอในการประชุมวิชาการและเสนอผลงานวิจัยระดับชาติและนานาชาติ ประจำปี 2558 “สร้างสรรค์และพัฒนา เพื่อก้าวสู่ประชาคมอาเซียน” ครั้งที่ 2 ระหว่างวันที่ 18 – 19 มิถุนายน 2558 ณ วิทยาลัยนครราชสีมา จังหวัดนครราชสีมา ได้รับเงินสนับสนุนจำนวน 4,404 บาท</p> <p>3) อาจารย์วิฑูรย์ วีรศิลป์ เรื่อง วัฒนธรรมทางการเมืองของหัวหน้าส่วนราชการจังหวัดเพชรบูรณ์ นำเสนอในการประชุมวิชาการระดับชาติและนานาชาติ National and International Conference 2014 “Interdisciplinary Research and Studies on Sustainable Development” วันที่ 5 สิงหาคม 2557 ณ หอประชุมทีปังกรรัศมีโชติ มหาวิทยาลัยราชภัฏกำแพงเพชร ได้รับเงินสนับสนุนจำนวน 3,760 บาท</p> <p>4) อาจารย์พัชยา เลือดชัยพฤกษ์ เรื่อง ตัวแบบเขตทางการเมืองกับการวิจัยอุดมการณ์ทางการเมืองในเชิงปริมาณ นำเสนอในการประชุม</p>

ชื่อ	เกณฑ์การประเมิน	ผลการดำเนินงาน
		<p>วิชาการระดับชาติ รัฐศาสตร์ฯ 50 ปี ทำดีเพื่อสังคมในวันที่ 23-26 ธันวาคม 2557 ณ คณะรัฐศาสตร์และรัฐประศาสนศาสตร์ มหาวิทยาลัยเชียงใหม่ ได้รับเงินสนับสนุนจำนวน 3,218 บาท</p> <p>5) อาจารย์นันทชา ชัยทวิชานันท์ เรื่อง การพัฒนาสวัสดิการสำหรับผู้ประสบปัญหาในบ้านพักเด็กและครอบครัวอย่างมีส่วนร่วม : กรณีศึกษาบ้านพักเด็กและครอบครัวจังหวัดเพชรบูรณ์ นำเสนอในการประชุมวิชาการเวทีวิจัยมนุษยศาสตร์และสังคมศาสตร์ ประจำปี 2558 “สร้างสรรค์สังคมสู่ประชาคมอาเซียน” วันที่ 11 – 12 มิถุนายน 2558 ณ มนุษยศาสตร์และสังคมศาสตร์ มหาวิทยาลัยบูรพา จังหวัดชลบุรี ได้รับเงินสนับสนุนจำนวน 3,924 บาท</p> <p>6) อาจารย์สุภาพร วิสูงเร เรื่อง การศึกษาทัศนคติของผู้รับบริการด้านการแพทย์แผนไทยต่อการบำบัดรักษาโรคด้วยแพทย์แผนไทย นำเสนอในการประชุมวิชาการและการนำเสนอผลงานวิจัยระดับชาติ ครั้งที่ 1 “สานพลังปัญญา เพื่อพัฒนาสุขภาพ วิทยาศาสตร์และเทคโนโลยี ภายใต้สังคมพหุวัฒนธรรม” วันที่ 26-27 มิถุนายน 2557 ณ มหาวิทยาลัยราชภัฏอุดรดิตถ์ ได้รับเงินสนับสนุนจำนวน 5,250 บาท</p> <p>7) อาจารย์ ดร. ไพศาล สุธีบรรเจิด เรื่อง เว็บไซต์มหาวิทยาลัยราชภัฏกับการปฏิบัติตามมาตรฐาน นำเสนอในการประชุมวิชาการระดับชาติพะเยาวิจัย ครั้งที่ 4 วันที่ 29-30 มกราคม 2558 ณ หอประชุมพญาเง้าเมืองมหาวิทยาลัยพะเยา ได้รับเงินสนับสนุนจำนวน 4,358 บาท</p> <p>8) อาจารย์นฤมล วันน้อย เรื่อง เครื่องต้นแบบแสดงผลคุณภาพกำลังไฟฟ้าและบันทึกผลอัจฉริยะด้วยระบบจัดเก็บข้อมูล โดยใช้โปรแกรมแลปวิวสำหรับการจัดการการอนุรักษ์พลังงาน นำเสนอในการประชุมวิชาการระดับชาติ มหาวิทยาลัยราชภัฏนครปฐม ครั้งที่ 7 วันที่ 30 - 31 มีนาคม 2558 ณ มหาวิทยาลัยราชภัฏนครปฐม จังหวัดนครปฐม ได้รับเงินสนับสนุนจำนวน 5,654 บาท</p> <p>การจดอนุสิทธิบัตร จำนวน 1 เรื่อง ได้แก่</p> <p>1) อาจารย์ธรรม์ณชาติ วันแต่ง เรื่อง แผ่นเกราะกันกระสุนจากวัสดุคาร์บอนไฟเบอร์ ระยะเวลาการคุ้มครอง 10 ตุลาคม 2557 – 21 มกราคม 2562 ได้รับเงินสนับสนุนจำนวน 4,000 บาท</p>
5	<p>มีการพัฒนาสมรรถนะอาจารย์และนักวิจัย มีการสร้างขวัญและกำลังใจตลอดจนยกย่องอาจารย์และนักวิจัยที่มีผลงานวิจัยและงานสร้างสรรค์ดีเด่น</p>	<p>มหาวิทยาลัยราชภัฏเพชรบูรณ์ โดยสถาบันวิจัยและพัฒนาได้จัดทำโครงการพัฒนาศักยภาพนักวิจัย เพื่อเป็นขวัญและกำลังใจตลอดจนยกย่องนักวิจัยที่มีผลงานวิจัยดีเด่น ดังนี้</p> <p>1) จัดกิจกรรมการพัฒนาศักยภาพนักวิจัยรุ่นใหม่ ในวันที่ 9 กันยายน 2557 ณ ห้องประชุมสถาบันวิจัยและพัฒนา โดยมีนักวิจัยรุ่นใหม่เข้าร่วมกิจกรรมทั้งสิ้น 14 คน ประกอบด้วย คณะเทคโนโลยีการเกษตร 3 คน คณะวิทยาศาสตร์และเทคโนโลยี 3 คน คณะมนุษยศาสตร์และสังคมศาสตร์ 3 คน คณะครุศาสตร์ 2 คน และคณะวิทยาการจัดการ 3 คน (2.1-5-01)</p>



ข้อ	เกณฑ์การประเมิน	ผลการดำเนินงาน
		<p>และได้จัดสรรงบประมาณเพื่อสนับสนุนทุนอุดหนุนการวิจัยสำหรับนักวิจัยรุ่นใหม่ที่ทำข้อเสนอโครงการและผ่านการเห็นชอบจากคณะกรรมการบริหารงานวิจัย จำนวน 7 ทุน (2.1-5-02)</p> <p>2) โครงการพัฒนาศักยภาพนักวิจัยของมหาวิทยาลัยฯ ในการเขียนบทความเพื่อตีพิมพ์เผยแพร่ (2.1-5-03) ในระหว่างวันที่ 29-30 มกราคม 2558 (2.1-1-03) โดยมีคณาจารย์จากคณะต่างๆ เข้าร่วมดังนี้</p> <ol style="list-style-type: none"> <li>(1) คณะเทคโนโลยีการเกษตร จำนวน 15 คน</li> <li>(2) คณะวิทยาศาสตร์และเทคโนโลยี จำนวน 17 คน</li> <li>(3) คณะครุศาสตร์ จำนวน 17 คน</li> <li>(4) คณะมนุษยศาสตร์และสังคมศาสตร์ จำนวน 24 คน</li> <li>(5) คณะวิทยาการจัดการ จำนวน 6 คน</li> </ol> <p>การประเมินผลสำเร็จของโครงการ นักวิจัยได้ผ่านการอบรม จำนวนทั้งสิ้น 79 คน มีนักวิจัยจำนวน 22 คน หรือคิดเป็นร้อยละ 27.85 สามารถนำความรู้ที่ได้ไปประยุกต์ใช้เพื่อการนำเสนอผลงานวิจัยและตีพิมพ์เผยแพร่ ผลงานวิจัย (2.1-5-04) ดังนี้</p> <p>การประชุมวิชาการระดับชาติ มหาวิทยาลัยราชภัฏเพชรบูรณ์ ครั้งที่ 2 “งานวิจัยเพื่อพัฒนาท้องถิ่น” วันที่ 14 กุมภาพันธ์ 2558 ณ มหาวิทยาลัยราชภัฏเพชรบูรณ์ ได้แก่</p> <ol style="list-style-type: none"> <li>(1) อาจารย์ณภัตถ์ บุญทิพย์ เรื่อง ลวดลายผ้าทอพื้นบ้านในตำบลบ้านดู่ อำเภอหล่มสัก จังหวัดเพชรบูรณ์</li> <li>(2) อาจารย์ชโลบล ชัยนิคม เรื่อง การกล่อมเกลากาทางการเมืองและทัศนคติทางการเมืองแบบประชาธิปไตยของนักศึกษาสาขาวิชารัฐศาสตร์ มหาวิทยาลัยราชภัฏเพชรบูรณ์</li> <li>(3) อาจารย์สพลเชษฐ์ ประชุมชัย เรื่อง ศึกษาการจัดสภาพแวดล้อมที่เหมาะสมต่อการเรียนรู้ภาษาอังกฤษในมหาวิทยาลัยราชภัฏเพชรบูรณ์</li> <li>(4) อาจารย์เครือวัลย์ อินทรสุข เรื่อง ปัจจัยที่ส่งผลกระทบต่อความสำเร็จในการศึกษากฎหมายของนักศึกษาสาขาวิชานิติศาสตร์สู่การประกอบวิชาชีพกฎหมาย</li> <li>(5) อาจารย์พิสิษฐีกุล แก้วงาม เรื่อง การประยุกต์ทฤษฎีภาวะผู้นำของมาคิอาเวลลี เพื่อวิเคราะห์คุณลักษณะของผู้นำทางการเมืองไทย</li> <li>(6) อาจารย์พัชยา เลือดชัยพฤกษ์ เรื่อง การบริหารจัดการเขตแดนระหว่างไทย-พม่า : กรณีศึกษาบริเวณแม่น้ำสาย และแม่น้ำรวก จังหวัดเชียงราย</li> <li>(7) ผู้ช่วยศาสตราจารย์ ดร. สราญ ท้าวเงิน เรื่อง การพัฒนาสังคมแห่งความหลากหลายทางภาษาและวัฒนธรรมของจังหวัดเพชรบูรณ์สู่สังคมแห่งการเรียนรู้อย่างยั่งยืน</li> <li>(8) อาจารย์มนัสนันท์ ปิ่นพิทักษ์ เรื่อง การปรับตัวในการเรียนในระดับอุดมศึกษาของนักศึกษาสาขาวิชานิติศาสตร์ มหาวิทยาลัยราชภัฏ</li> </ol>

ชื่อ	เกณฑ์การประเมิน	ผลการดำเนินงาน
		<p>เพชรบูรณ์ หมู่เรียน 5611020231 และ 5611020232 ในรายวิชากฎหมาย ลักษณะนิติกรรมและสัญญา</p> <p>(9) อาจารย์วิฑูรย์ วีรศิลป์ เรื่อง การทำงานเป็นทีมของโรงเรียนปริยัติสามัญในจังหวัดเพชรบูรณ์</p> <p>(10) อาจารย์ตรีชฎา อุทัยดา เรื่อง การวิเคราะห์คุณค่าทางโภชนาการของผลิตภัณฑ์ไอศกรีมลูกหม่อน</p> <p>(11) อาจารย์เข็มปรีดา ขุนราชเสนา เรื่อง ผลการจัดกิจกรรมการเรียนการสอนแบบอริยสัจสี่ร่วมกับสื่อ Social Media ที่มีผลต่อสัมฤทธิ์ทางการเรียนของนักศึกษาระดับปริญญาตรี</p> <p>(12) อาจารย์นฤมล วันน้อย เรื่อง การประยุกต์ใช้คอมพิวเตอร์สำหรับแสดงผลและวิเคราะห์ข้อมูลคุณภาพแรงดันไฟฟ้าแบบรายงานผลโดยตรงของอาคารเทคโนโลยีอุตสาหกรรม มหาวิทยาลัยราชภัฏเพชรบูรณ์</p> <p>(13) อาจารย์ สิบโท ดร. พิศุทธิ์ บัวเปรม เรื่อง ศึกษาพฤติกรรมการปฏิบัติงานของข้าราชการ พนักงานมหาวิทยาลัย สายวิชาการ สังกัดมหาวิทยาลัยราชภัฏเพชรบูรณ์</p> <p>(14) อาจารย์สุชีรา นวลกำแหง เรื่อง รูปแบบการส่งเสริมพฤติกรรมการประหยัดพลังงานไฟฟ้าในอาคารของบุคลากรและนักศึกษา มหาวิทยาลัยราชภัฏเพชรบูรณ์</p> <p>(15) อาจารย์สุวิมล เทียกทุม เรื่อง การออกแบบและสร้างเครื่องทำแบบหล่อแบบเปลือกสำหรับเป็นสื่อการเรียนการสอน</p> <p>(16) อาจารย์หทัยนุช จันทรชัยภูมิ เรื่อง การออกแบบและสร้างเครื่องผลิตไปโอติเซลสำหรับใช้เป็นสื่อการเรียนการสอนวิชาการจัดการพลังงานในโรงงานอุตสาหกรรม</p> <p>(17) อาจารย์ศิริวรรณ พลเศษ เรื่อง การพัฒนาเข็มขัดตรวจจับแหล่งกำเนิดเสียงสำหรับผู้พิการทางการได้ยิน</p> <p>(18) อาจารย์สนธยา วันชัย เรื่อง การใช้เทคนิคการฝึกปฏิบัติเพื่อการพัฒนาผู้เรียนเรื่องการเขียนโปรแกรมไมโครคอนโทรลเลอร์</p> <p>การประชุมวิชาการระดับชาติหรือระดับนานาชาติ เครือข่ายบัณฑิตศึกษา มหาวิทยาลัยราชภัฏภาคเหนือ ครั้งที่ 15 วันที่ 23 กรกฎาคม 2558 ณ มหาวิทยาลัยราชภัฏนครสวรรค์ ได้แก่</p> <p>(1) อาจารย์สุวัฒนา สงวนรัตน์ เรื่อง การศึกษาผลสัมฤทธิ์ทางการเรียนด้วยการจัดกิจกรรมการเรียนรู้ด้วยกลุ่มร่วมมือแบบจิกซอว์ เพื่อพัฒนาความรู้ ความเข้าใจ รายวิชา EDCI201 การออกแบบการจัดการเรียนรู้</p> <p>(2) อาจารย์ณัฐตะวัน ลิ้มประสงค์ เรื่อง สภาพการบริหารจัดการชั้นเรียนและสิ่งแวดล้อมเพื่อการเรียนรู้ของสถานศึกษาขนาดเล็ก สังกัดสำนักงานการศึกษาขั้นพื้นฐาน จังหวัดเพชรบูรณ์</p> <p>การประชุมวิชาการเวทีวิจัยมนุษยศาสตร์และสังคมศาสตร์ ประจำปี 2558 “สร้างสรรค์สังคมสู่ประชาคมอาเซียน” ระหว่างวันที่ 11 - 12</p>

ชื่อ	เกณฑ์การประเมิน	ผลการดำเนินงาน
		<p>มิถุนายน 2558 ณ คณะมนุษยศาสตร์และสังคมศาสตร์ มหาวิทยาลัยบูรพา จังหวัดชลบุรี ได้แก่</p> <p>อาจารย์นนทชา ชัยทวีชานันท์ เรื่อง การพัฒนาสวัสดิการสำหรับผู้ประสบปัญหาในบ้านพักเด็กและครอบครัวอย่างมีส่วนร่วม : กรณีศึกษาบ้านพักเด็กและครอบครัวจังหวัดเพชรบูรณ์</p> <p>การประชุมวิชาการระดับชาติ มหาวิทยาลัยราชภัฏนครปฐม ครั้งที่ 7 ระหว่างวันที่ 30 - 31 มีนาคม 2558 ณ มหาวิทยาลัยราชภัฏนครปฐม จังหวัดนครปฐม ได้แก่</p> <p>อาจารย์ณฤมล วันน้อย เรื่อง เครื่องต้นแบบแสดงผลคุณภาพกำลังไฟฟ้าและบันทึกผลอัจฉริยะด้วยระบบจัดเก็บข้อมูล โดยใช้โปรแกรมแลปวิวสำหรับการจัดการการอนุรักษ์พลังงาน</p> <p>3) ส่งเสริมนักวิจัยให้เข้าร่วมอบรม “โครงการสร้างนักวิจัยรุ่นใหม่” รุ่น 2 ระหว่างวันที่ 20 - 24 กรกฎาคม 2558 ณ มหาวิทยาลัยราชภัฏอุตรดิตถ์ ดังนี้ (2.1-5-05)</p> <ol style="list-style-type: none"> <li>(1) อาจารย์สุวิมล เทียกทุม คณะเทคโนโลยีการเกษตร</li> <li>(2) อาจารย์ธนภัทร วรปัสสุ คณะเทคโนโลยีการเกษตร</li> <li>(3) อาจารย์มณีนีรัักษ์ กาญจนรางกูร คณะวิทยาศาสตร์และเทคโนโลยี</li> <li>(4) อาจารย์ ดร. นงลักษณ์ อานี คณะมนุษยศาสตร์และสังคมศาสตร์</li> <li>(5) อาจารย์มนัสนันท์ ปิ่นพิทักษ์ คณะมนุษยศาสตร์และสังคมศาสตร์</li> <li>(6) อาจารย์จิตาภา คำตื้อ คณะมนุษยศาสตร์และสังคมศาสตร์</li> </ol> <p>มีการสร้างขวัญและกำลังใจให้กับนักวิจัยของมหาวิทยาลัยที่มีผลงานวิจัยโดดเด่น โดยจัดทำเป็นประกาศมหาวิทยาลัยฯ และมอบเกียรติบัตรเพื่อยกย่องเชิดชูเกียรติของนักวิจัย (2.1-5-06) ในงานประชุมวิชาการระดับชาติ มหาวิทยาลัยราชภัฏเพชรบูรณ์ ครั้งที่ 2 “งานวิจัยเพื่อพัฒนาท้องถิ่น” ในวันที่ 14 กุมภาพันธ์ 2558 ณ มหาวิทยาลัยราชภัฏเพชรบูรณ์ โดยมีผู้ได้รับรางวัลเชิดชูเกียรตินักวิจัยดีเด่น ดังมีรายชื่อต่อไปนี้</p> <ol style="list-style-type: none"> <li>1) รางวัลเชิดชูเกียรตินักวิจัยดีเด่น ระดับมหาวิทยาลัยฯ อาจารย์ ดร. กัญญารัตน์ เตือนหงาย</li> <li>2) รางวัลเชิดชูเกียรตินักวิจัยดีเด่น ระดับคณะ <ol style="list-style-type: none"> <li>(1) คณะเทคโนโลยีการเกษตร อาจารย์ศิริวรรณ พลเศษ</li> <li>(2) คณะวิทยาศาสตร์และเทคโนโลยี อาจารย์ ดร. กัญญารัตน์ เตือนหงาย</li> <li>(3) คณะครุศาสตร์ อาจารย์อิสราพร ชัยงาม</li> <li>(4) คณะมนุษยศาสตร์และสังคมศาสตร์</li> </ol> </li> </ol>

ข้อ	เกณฑ์การประเมิน	ผลการดำเนินงาน
		<p>อาจารย์กนิฐา แสงกระจ่าง (5) คณะวิทยาการจัดการ อาจารย์ปยุตติกา สุขคนธสิงห์</p>
6	มีระบบและกลไกเพื่อช่วยในการคุ้มครองสิทธิของงานวิจัยหรืองานสร้างสรรค์ที่นำไปใช้ประโยชน์และดำเนินการตามระบบที่กำหนด	<p>มหาวิทยาลัยราชภัฏเพชรบูรณ์มีระบบและกลไกเพื่อช่วยในการคุ้มครองสิทธิงานวิจัยหรืองานสร้างสรรค์ที่นำไปใช้ประโยชน์ (2.1-6-01) โดยมีระเบียบมหาวิทยาลัยราชภัฏเพชรบูรณ์ ว่าด้วย การจัดการทรัพย์สินทางปัญญา พ.ศ. 2554 (2.1-6-02) และมีประกาศมหาวิทยาลัยราชภัฏเพชรบูรณ์ เรื่อง หลักเกณฑ์และอัตราค่าเงินกองทุนสนับสนุนการวิจัย พ.ศ.2557 (2.1-6-03) เพื่อสนับสนุนให้เกิดประโยชน์ในเชิงพาณิชย์หรือนำไปสู่การดำเนินการขอรับความคุ้มครองสิทธิตามกฎหมายว่าด้วยทรัพย์สินทางปัญญา ได้แก่ อนุสิทธิบัตร สิทธิบัตร ลิขสิทธิ์ ฯลฯ ซึ่งมีอาจารย์ภายในมหาวิทยาลัยฯ ได้ขอจดอนุสิทธิบัตรจำนวน 3 ราย ได้แก่</p> <ol style="list-style-type: none"> <li>1) รองศาสตราจารย์ ดร. เบญจพร ศรีสุวรรณาศ ชื่อที่แสดงถึงการประดิษฐ์ ครีมทาผิวที่มีส่วนผสมของสารสกัดจากสมุนไพรพญาวานร ระยะเวลาการคุ้มครอง 8 มีนาคม 2555 – 7 กันยายน 2559</li> <li>2) อาจารย์ธรรมณชาติ วันแต่ง ชื่อที่แสดงถึงการประดิษฐ์ แผ่นกระดาษกันกระสุนจากวัสดุคาร์บอนไฟเบอร์ ระยะเวลาการคุ้มครอง 10 ตุลาคม 2557 – 21 มกราคม 2562</li> <li>3) อาจารย์ธรรมณชาติ วันแต่ง ชื่อที่แสดงถึงการประดิษฐ์ ชุดตัดแป่งทำขนมฝิงลงถาด ระยะเวลาการคุ้มครอง 10 เมษายน 2558 – 16 มกราคม 2563 (2.1-6-04 ถึง 2.1-6-06)</li> </ol>

เอกสาร/หลักฐาน	
หมายเลขเอกสาร	ชื่อเอกสาร
2.1-1.01	ระบบฐานข้อมูลงานวิจัย <a href="http://research.pcru.ac.th/rdb/">http://research.pcru.ac.th/rdb/</a>
2.1-1.02	ระบบฐานข้อมูลการตีพิมพ์เผยแพร่ <a href="http://research.pcru.ac.th/published/">http://research.pcru.ac.th/published/</a>
2.1-1.03	ระบบฐานข้อมูลราชภัฏเพชรบูรณ์สาร <a href="http://research.pcru.ac.th/journal_pcru/">http://research.pcru.ac.th/journal_pcru/</a>
2.1-1.04	ระบบฐานข้อมูลห้องสมุดสถาบันวิจัยและพัฒนา <a href="http://research.pcru.ac.th/biblio.research.pcru/">http://research.pcru.ac.th/biblio.research.pcru/</a>
2.1-1.05	ระบบการเชื่อมโยงข้อมูลงานวิจัยกับสำนักงานคณะกรรมการวิจัยแห่งชาติ (วช.) <a href="http://www.irdc.nrct.go.th">www.irdc.nrct.go.th</a>
2.1-1.06	แผนยุทธศาสตร์มหาวิทยาลัยราชภัฏเพชรบูรณ์ พ.ศ. 2555-2559 (ฉบับปรับปรุง พ.ศ. 2557)
2.1-1.07	รายงานผลการดำเนินโครงการพัฒนาศักยภาพนักวิจัยเพื่อการตีพิมพ์เผยแพร่ผลงานวิจัย
2.1-1.08	ระบบบริหารจัดการงานวิจัยแห่งชาติ (NRMS) <a href="http://nrms.go.th/">http://nrms.go.th/</a>
2.1-2.01	เว็บไซต์คลินิกวิจัย สถาบันวิจัยและพัฒนา <a href="http://research.pcru.ac.th/researchV2/index.php/forum/index">http://research.pcru.ac.th/researchV2/index.php/forum/index</a>

เอกสาร/หลักฐาน	
หมายเลขเอกสาร	ชื่อเอกสาร
2.1-2-02	ภาพถ่ายห้องปฏิบัติการและระบบรักษาความปลอดภัย
2.1-2-03	ภาพถ่ายห้องสมุดสนับสนุนการวิจัยและบริการวิชาการ สถาบันวิจัยและพัฒนา และระบบห้องสมุดอัตโนมัติ
2.1-2-04	ภาพถ่ายบอร์ด กฎระเบียบการใช้ห้องปฏิบัติการและภาพกล้องวงจรปิด
2.1-2-05	ระเบียบมหาวิทยาลัยราชภัฏเพชรบูรณ์ ว่าด้วย การจัดการทรัพย์สินทางปัญญา พ.ศ. 2554
2.1-2-06	ระบบสารสนเทศและฐานข้อมูลด้านการวิจัย สถาบันวิจัยและพัฒนา
2.1-2-07	บันทึกข้อตกลงความร่วมมือเครือข่ายจัดการความรู้ด้านการวิจัยระหว่าง มหาวิทยาลัยราชภัฏเพชรบูรณ์ มหาวิทยาลัยราชภัฏกำแพงเพชร มหาวิทยาลัยราชภัฏพิบูลสงคราม มหาวิทยาลัยราชภัฏอุตรดิตถ์
2.1-2-08	รายงานการประเมินผลการดำเนินงานโครงการการประชุมวิชาการระดับชาติ มหาวิทยาลัยราชภัฏเพชรบูรณ์ ครั้งที่ 2 “งานวิจัยเพื่อพัฒนาท้องถิ่น”
2.1-3-01	เอกสารงบประมาณทุนอุดหนุนการวิจัยจากเงินงบประมาณแผ่นดิน ประจำปีงบประมาณ พ.ศ. 2557
2.1-3-02	เอกสารงบประมาณรายจ่ายจากเงินรายได้ของมหาวิทยาลัย ประจำปีงบประมาณ พ.ศ. 2557
2.1-3-03	ประกาศมหาวิทยาลัยราชภัฏเพชรบูรณ์เพื่อพิจารณาอนุมัติทุนอุดหนุนการวิจัยประเภทงบประมาณแผ่นดิน ประจำปีงบประมาณ พ.ศ. 2557
2.1-3-04	ประกาศมหาวิทยาลัยราชภัฏเพชรบูรณ์เรื่องการให้ทุนอุดหนุนการวิจัยประเภททั่วไป ประจำปีงบประมาณ พ.ศ. 2557
2.1-3-05	ประกาศมหาวิทยาลัยราชภัฏเพชรบูรณ์เรื่องการให้ทุนอุดหนุนการวิจัยประเภทวิจัยการเรียนการสอน ประจำปีงบประมาณ พ.ศ. 2557
2.1-3-06	ประกาศมหาวิทยาลัยราชภัฏเพชรบูรณ์ เรื่องการให้ทุนอุดหนุนการวิจัยประเภทวิจัยสถาบัน ประจำปีงบประมาณ พ.ศ. 2557
2.1-3-07	ประกาศมหาวิทยาลัยราชภัฏเพชรบูรณ์เรื่องการให้ทุนอุดหนุนการวิจัยประเภทวิจัยหรือทำโครงการงานของนักศึกษา ประจำปีงบประมาณพ.ศ. 2557
2.1-4-01	ระเบียบมหาวิทยาลัยราชภัฏเพชรบูรณ์ ว่าด้วย กองทุนสนับสนุนการวิจัย มหาวิทยาลัยราชภัฏเพชรบูรณ์ พ.ศ. 2551
2.1-4-02	คำสั่งมหาวิทยาลัยราชภัฏเพชรบูรณ์ที่ 1526/2557 เรื่อง แต่งตั้งคณะกรรมการกองทุนสนับสนุนการวิจัยมหาวิทยาลัยราชภัฏเพชรบูรณ์
2.1-4-03	ประกาศมหาวิทยาลัยราชภัฏเพชรบูรณ์ เรื่อง หลักเกณฑ์และอัตราการจ่ายเงินกองทุนสนับสนุนการวิจัย พ.ศ. 2557
2.1-4-04	สรุปผลการเผยแพร่ผลงานวิจัย จากเงินกองทุนอุดหนุนการวิจัย มหาวิทยาลัยราชภัฏเพชรบูรณ์ ประจำปีปฏิทิน พ.ศ. 2557
2.1-5-01	สรุปผลการดำเนินงานกิจกรรมการพัฒนาศักยภาพนักวิจัยรุ่นใหม่ ประจำปีงบประมาณ พ.ศ. 2557
2.1-5-02	ประกาศมหาวิทยาลัยราชภัฏเพชรบูรณ์ เรื่องการให้ทุนอุดหนุนการวิจัยนักวิจัยหน้าใหม่ ประจำปีงบประมาณ พ.ศ. 2557

เอกสาร/หลักฐาน	
หมายเลขเอกสาร	ชื่อเอกสาร
2.1-5-03	รายงานสรุปผลโครงการพัฒนาศักยภาพนักวิจัยในการเขียนบทความเพื่อตีพิมพ์เผยแพร่
2.1-5-04	รายชื่อและวุฒิบัตรนักวิจัยที่เข้าร่วมโครงการฝึกอบรม “สร้างนักวิจัยรุ่นใหม่”
2.1-5-05	ประกาศมหาวิทยาลัยราชภัฏเพชรบูรณ์ เรื่อง รางวัลเชิดชูเกียรติแก่นักวิจัยและบริการวิชาการ แก่สังคมดีเด่น ประจำปี 2558
2.1-5-06	เกียรติบัตรยกย่องเชิดชูเกียรตินักวิจัยดีเด่น
2.1-6-01	ระบบและกลไกเพื่อช่วยในการคุ้มครองสิทธิงานวิจัยหรืองานสร้างสรรค์ที่นำไปใช้ประโยชน์
2.1-6-02	ระเบียบมหาวิทยาลัยราชภัฏเพชรบูรณ์ ว่าด้วย การจัดการทรัพย์สินทางปัญญา พ.ศ. 2554
2.1-6-03	ประกาศมหาวิทยาลัยราชภัฏเพชรบูรณ์ เรื่อง หลักเกณฑ์และอัตราการจ่ายเงินกองทุน สนับสนุนการวิจัย พ.ศ.2557
2.1-6-04	อนุสิทธิบัตร เลขที่ 7020 ของ รองศาสตราจารย์ ดร. เบญจพร ศรีสุวรรณาศ ชื่อที่แสดงถึงการประดิษฐ์ ครีมหามือที่มีส่วนผสมของสารสกัดจากสมุนไพรพญาวานร
2.1-6-05	อนุสิทธิบัตรเลขที่ 9250 ของอาจารย์ธรรมณชาติ วันแต่ง ชื่อที่แสดงถึงการประดิษฐ์ แผ่นเกราะกันกระสุนจากวัสดุคาร์บอนไฟเบอร์
2.1-6-06	อนุสิทธิบัตรเลขที่ 9799 ของอาจารย์ธรรมณชาติ วันแต่ง ชื่อที่แสดงถึงการประดิษฐ์ ชุดตัดแบ่งทำขนมผิงลงถาด

ผลการประเมินตนเองปีนี้ (ปีการศึกษา 2557)

ตัวบ่งชี้ที่	เป้าหมาย	ผลการดำเนินงาน	คะแนนการประเมินตนเอง	การบรรลุเป้าหมาย
2.1	5 ข้อ	6 ข้อ	5 คะแนน	บรรลุ

ผลการประเมินของคณะกรรมการปีนี้ (ปีการศึกษา 2557)

ตัวบ่งชี้ที่	เป้าหมาย	ผลการดำเนินงาน	คะแนนการประเมินจากคณะกรรมการ	การบรรลุเป้าหมาย
2.1	5 ข้อ	6 ข้อ	5 คะแนน	บรรลุ

**ตัวบ่งชี้ที่ 2.2 เงินสนับสนุนงานวิจัยและงานสร้างสรรค์ (สกอ. 2.2)**

**ชนิดของตัวบ่งชี้** ปัจจัยนำเข้า

**เกณฑ์การประเมิน**

คะแนนที่ได้ในระดับสถาบัน เป็นค่าเฉลี่ยของคะแนนผลการประเมิน (เงินสนับสนุนงานวิจัยหรือ งานสร้างสรรค์จากภายในและภายนอกสถาบัน) ของทุกคณะและหน่วยงานวิจัยในสถาบัน

**สูตรการคำนวณ**

$$\text{คะแนนที่ได้} = \frac{\text{ผลรวมของผลการประเมินเงินสนับสนุนงานวิจัยของทุกคณะและหน่วยงานวิจัย}}{\text{จำนวนคณะและหน่วยงานวิจัยทั้งหมดของสถาบัน}}$$

**ผลการดำเนินงาน :**

ในรอบปีการศึกษา 2557 มหาวิทยาลัยราชภัฏเพชรบูรณ์ ใช้ค่าเฉลี่ยของคะแนนผลการประเมิน (เงินสนับสนุนงานวิจัยหรือ งานสร้างสรรค์จากภายในและภายนอกสถาบัน) ของทุกคณะและหน่วยงานวิจัยในสถาบัน

ลำดับ	คณะ	จำนวนเงินสนับสนุนงานวิจัยหรืองานสร้างสรรค์			จำนวนอาจารย์ประจำทั้งหมดและนักวิจัย (ไม่นับผู้ลาศึกษาต่อเต็มเวลา)	จำนวนเงินเฉลี่ยต่อคน (บาท)	คะแนน
		ภายใน	ภายนอก	รวม			
1	เทคโนโลยีการเกษตร	364,500	6,672,000	7,036,500	67	105,022	5.00
2	วิทยาศาสตร์และเทคโนโลยี	382,500	4,151,600	4,534,100	56	80,966	5.00
3	ครุศาสตร์	876,100	250,000	1,126,100	44	25,593	5.00
4	มนุษยศาสตร์และสังคมศาสตร์	190,900	2,103,400	2,294,300	86.5	26,523	5.00
5	วิทยาการจัดการ	266,000	827,900	1,093,900	58	18,860	3.77
คะแนนที่ได้							4.75

$$\text{คะแนนที่ได้} = \frac{(5+5+5+5+3.77)}{5} = 23.77$$

$$\text{คะแนนที่ได้} = 4.75$$

เอกสาร/หลักฐาน	
หมายเลขเอกสาร	ชื่อเอกสาร
2.2-1-01	สรุปเงินสนับสนุนงานวิจัยหรืองานสร้างสรรค์ ประจำปีงบประมาณ 2557
2.2-1-02	ประกาศมหาวิทยาลัยราชภัฏเพชรบูรณ์ เพื่อพิจารณาอนุมัติทุนอุดหนุนการวิจัยประเภทงบประมาณแผ่นดิน ประจำปีงบประมาณ พ.ศ. 2557 และสัญญารับทุน
2.2-1-03	ประกาศมหาวิทยาลัยราชภัฏเพชรบูรณ์ เรื่องการให้ทุนอุดหนุนการวิจัยประเภททั่วไป ประจำปีงบประมาณ พ.ศ. 2557 และสัญญารับทุน
2.2-1-04	ประกาศมหาวิทยาลัยราชภัฏเพชรบูรณ์ เรื่องการให้ทุนอุดหนุนการวิจัยประเภทวิจัยการเรียนการสอน ประจำปีงบประมาณ พ.ศ. 2557 และสัญญารับทุน
2.2-1-05	ประกาศมหาวิทยาลัยราชภัฏเพชรบูรณ์ เรื่องการให้ทุนอุดหนุนการวิจัยประเภทวิจัยสถาบัน ประจำปีงบประมาณ พ.ศ. 2557 และสัญญารับทุน
2.2-1-06	ประกาศมหาวิทยาลัยราชภัฏเพชรบูรณ์ เพื่อพิจารณาอนุมัติทุนอุดหนุนการวิจัยโครงการวิจัยโครงการส่งเสริมการวิจัยในอุดมศึกษา ประจำปีงบประมาณ พ.ศ. 2557 และสัญญารับทุน
2.2-1-07	ประกาศทุนคณะวิทยาการจัดการ และสัญญารับทุน
2.2-1-08	ประกาศทุนคณะครุศาสตร์ และสัญญารับทุน
2.2-1-09	ประกาศทุนคณะมนุษยศาสตร์และสังคมศาสตร์ และสัญญารับทุน
2.2-1-10	สัญญารับทุนอุดหนุนการวิจัยจากแหล่งทุนภายนอก

ผลการประเมินตนเองปีนี้ (ปีการศึกษา 2557)

ตัวบ่งชี้ที่	เป้าหมาย	ผลการดำเนินงาน	คะแนนการประเมินตนเอง	การบรรลุเป้าหมาย
2.2	3.51 คะแนน	4.72 คะแนน	4.72 คะแนน	บรรลุ

ผลการประเมินของคณะกรรมการปีนี้ (ปีการศึกษา 2557)

ตัวบ่งชี้ที่	เป้าหมาย	ผลการดำเนินงาน	คะแนนการประเมินจากคณะกรรมการ	การบรรลุเป้าหมาย
2.2	3.51 คะแนน	4.75 คะแนน	4.75 คะแนน	บรรลุ



**ตัวบ่งชี้ที่ 2.3 ผลงานวิชาการของอาจารย์ประจำและนักวิจัย (สกอ. 2.3)**

**ชนิดของตัวบ่งชี้** ผลลัพธ์

**เกณฑ์การประเมิน**

คะแนนที่ได้ในระดับสถาบันเป็นค่าเฉลี่ยของคะแนนผลการประเมินผลงานทางวิชาการของอาจารย์ประจำและนักวิจัยของทุกคณะและหน่วยงานวิจัยในสถาบัน

โดยการแปลงค่าร้อยละของผลรวมถ่วงน้ำหนักของผลงานทางวิชาการของอาจารย์ประจำและนักวิจัยเป็นคะแนนระหว่าง 0 – 5 เกณฑ์แบ่งกลุ่มตามสาขาวิชา ดังนี้

**กลุ่มสาขาวิชา วิทยาศาสตร์และเทคโนโลยี**

ร้อยละของผลรวมถ่วงน้ำหนักของผลงานทางวิชาการของอาจารย์ประจำและนักวิจัยที่กำหนดไว้เป็นคะแนนเต็ม 5 = ร้อยละ 30 ขึ้นไป

**กลุ่มสาขาวิชา วิทยาศาสตร์สุขภาพ**

ร้อยละของผลรวมถ่วงน้ำหนักของผลงานทางวิชาการของอาจารย์ประจำและนักวิจัยที่กำหนดไว้เป็นคะแนนเต็ม 5 = ร้อยละ 30 ขึ้นไป

**กลุ่มสาขาวิชา มนุษยศาสตร์และสังคมศาสตร์**

ร้อยละของผลรวมถ่วงน้ำหนักของผลงานทางวิชาการของอาจารย์ประจำและนักวิจัยที่กำหนดไว้เป็นคะแนนเต็ม 5 = ร้อยละ 20 ขึ้นไป

**สูตรการคำนวณ**

คะแนนที่ได้ =

$\frac{\text{ผลรวมของคะแนนผลการประเมินผลงานทางวิชาการของทุกคณะและหน่วยงานวิจัย}}{\text{จำนวนคณะและหน่วยงานวิจัยทั้งหมดของสถาบัน}}$
--

**ผลการดำเนินงาน :**

ในรอบปีการศึกษา 2557 มหาวิทยาลัยราชภัฏเพชรบูรณ์ มีผลงานวิชาการของอาจารย์ประจำและนักวิจัย จำนวนทั้งสิ้น 78 เรื่อง สรุปได้ดังนี้

**กำหนดระดับคุณภาพผลงานทางวิชาการและงานสร้างสรรค์ ดังนี้**

ลำดับ	คณะ	จำนวนงานสร้างสรรค์	จำนวนงานวิจัย(ค่าน้ำหนัก)					รวม (เรื่อง)	รวมค่าน้ำหนัก
			0.20	0.40	0.60	0.80	1.00		
1	คณะครุศาสตร์	0	-	-	3	-	-	3	1.80
2	คณะวิทยาการจัดการ	0	5	5	3	-	-	9	3.20
3	คณะมนุษยศาสตร์และสังคมศาสตร์	0	19	-	2	3	2	26	9.40
4	คณะวิทยาศาสตร์และเทคโนโลยี	0	-	2	5	-	17	24	20.80
5	คณะเทคโนโลยีการเกษตร	0	8	3	2	1	2	16	6.80
<b>มหาวิทยาลัย</b>		<b>0</b>	<b>32</b>	<b>6</b>	<b>15</b>	<b>4</b>	<b>21</b>	<b>78</b>	<b>42</b>

สรุปผลการดำเนินงาน

ลำดับ	คณะ	ผลรวมถ่วงน้ำหนัก			จำนวน อาจารย์ ประจำ ทั้งหมด	ร้อยละ ผลงาน	คะแนน
		บทความ วิจัย	งาน สร้างสรรค์	รวม			
1	คณะครุศาสตร์	1.80	0.00	1.80	44	4.09	1.02
2	คณะวิทยาการจัดการ	3.20	0.00	3.20	58	5.52	1.38
3	คณะมนุษยศาสตร์และ สังคมศาสตร์	9.40	0.00	9.40	86.5	10.87	2.72
4	คณะวิทยาศาสตร์และ เทคโนโลยี	20.80	0.00	20.80	65	32.00	5.34
5	คณะเทคโนโลยีการเกษตร	6.80	0.00	6.80	67	10.15	1.69
มหาวิทยาลัย		42	0.00	42	320.5	12.53	11.81
ค่าเฉลี่ยรวม							2.36

คณะครุศาสตร์	$(1.80 \times 100) / 44$	=	$(4.09 \times 5) / 20$	=	1.02
คณะวิทยาการจัดการ	$(3.20 \times 100) / 58$	=	$(5.52 \times 5) / 20$	=	1.38
คณะมนุษยศาสตร์และสังคมศาสตร์	$(9.40 \times 100) / 86.5$	=	$(10.87 \times 5) / 20$	=	2.72
คณะวิทยาศาสตร์และเทคโนโลยี	$(20.80 \times 100) / 65$	=	$(32.00 \times 5) / 30$	=	5.34
คณะเทคโนโลยีการเกษตร	$(6.80 \times 100) / 67$	=	$(10.15 \times 5) / 30$	=	1.69

$$\text{คะแนนที่ได้} = \frac{(1.02 + 1.38 + 2.72 + 5.00 + 1.69)}{5} = \frac{11.81}{5}$$

$$\text{คะแนนที่ได้} = 2.36$$

เอกสาร/หลักฐาน	
หมายเลขเอกสาร	ชื่อเอกสาร
2.3-0-01	แบบสรุปผลงานวิชาการของอาจารย์ประจำและนักวิจัย

ผลงานวิชาการของอาจารย์ประจำและนักวิจัย คณะครุศาสตร์

หมายเลข เอกสาร	ชื่อเอกสาร	เจ้าของ ผลงาน	สถานที่เผยแพร่ผลงาน	รูปแบบ เอกสาร	ค่า น้ำหนัก
2.3-0-02	การวิเคราะห์จำแนกปัจจัย ที่มีอิทธิพลต่อผลการเรียน สูงและต่ำของนักศึกษา มหาวิทยาลัยราชภัฏ เพชรบูรณ์	ผศ.ดร.อนุวัติ คุณแก้ว	การประชุมวิชาการ ระดับชาติ มหาวิทยาลัยราชภัฏ เพชรบูรณ์ ครั้งที่ 1 วันที่ 14 กุมภาพันธ์ 2557	Proceeding	0.20
2.3-0-03	การศึกษาคุณลักษณะของ ครูยุคใหม่	ผศ.ดร.อนุวัติ คุณแก้ว อ.สุเทพ ธรรมะตระกูล	การประชุมวิชาการ ระดับชาติ มหาวิทยาลัยราชภัฏ เพชรบูรณ์ ครั้งที่ 1 วันที่ 14 กุมภาพันธ์ 2557	Proceeding	0.20
2.3-0-04	การจัดการความรู้ด้าน ประกันคุณภาพ การศึกษา : รูปแบบและ แนวทางประกันคุณภาพ การศึกษาภายใน ระดับอุดมศึกษา คณะครุ ศาสตร์ มหาวิทยาลัยราช ภัฏเพชรบูรณ์	อนันต์ เป้าหมาย	การประชุมวิชาการ ระดับชาติ มหาวิทยาลัยราชภัฏ เพชรบูรณ์ ครั้งที่ 1 วันที่ 14 กุมภาพันธ์ 2557	Proceeding	0.20
2.3-0-05	การพัฒนาบทเรียน อิเล็กทรอนิกส์บน เครือข่าย เรื่องเทคโนโลยี และนวัตกรรมทาง การศึกษา สำหรับวิชา นวัตกรรมและเทคโนโลยี สารสนเทศทางการศึกษา	อ.อิสราพร ชัยงาม	การประชุมวิชาการ ระดับชาติ มหาวิทยาลัยราชภัฏ เพชรบูรณ์ ครั้งที่ 1 วันที่ 14 กุมภาพันธ์ 2557	Proceeding	0.20
2.3-0-06	การพัฒนาหลักสูตร ฝึกอบรม เรื่อง กลยุทธ์การ เชื่อมโยงปรัชญา การ จัดการเรียนรู้ การวัดและ ประเมินผลและการวิจัย เพื่อพัฒนาการเรียนรู้ตาม หลักสูตรระดับอุดมศึกษา	อ.ดร.แขก บุญมาทัน	การประชุมวิชาการและ นำเสนอผลงานวิจัย ระดับชาติและ นานาชาติ มหาวิทยาลัย ราชภัฏอุดรดิตถ์ "พันธ กิจสัมพันธ์มหาวิทยาลัย กับสังคม" วันที่ 3 - 4 ธันวาคม 2557ณ	Proceeding	0.20

หมายเลขเอกสาร	ชื่อเอกสาร	เจ้าของผลงาน	สถานที่เผยแพร่ผลงาน	รูปแบบเอกสาร	ค่าน้ำหนัก
			อาคารภูมิราชภัฏ มหาวิทยาลัยราชภัฏ อุตรดิตถ์		
2.3-0-07	Physical performance and six-minute walk test distance in overweight or obese Thais: effects of brisk and twist walking with hand-weight loading exercise training program	อ.ปรเมษฐ์ วงษ์พุทธิชัย	The 5 <sup>th</sup> International Conference in Sport and Exercise Science วันที่ 9 -11 กรกฎาคม 2557 ณ ลอนบีช การ์เด้นไฮเทล แอนด์สปา เมืองพัทยา จังหวัดชลบุรี	Proceeding	0.40
2.3-0-08	สารต้านอนุมูลอิสระและปริมาณสารฟีนอลิกทั้งหมดของเห็ดป่าจากป่าชุมชนบ้านน้ำจาง จังหวัดเพชรบูรณ์	อ.น้ำฝน เข้าทองคำ	วารสาร Rajabhat Journal of Sciences, Humanities and Social Sciences ปีที่ 15 เล่ม 2 กรกฎาคม – ธันวาคม 2557 อยู่ในฐานข้อมูลของ TCI กลุ่มที่ 2 (ISSN 1905-3193)	Journal	0.60
2.3-0-09	การศึกษาสภาวะที่เหมาะสมในการย้อมผ้าฝ้ายด้วยสีจากข้าวเหนียวดำและความคงทนของสี	อ.น้ำฝน เข้าทองคำ	สัปดาห์ : วารสารมนุษยศาสตร์และสังคมศาสตร์ ปีที่ 1 ฉบับที่ 1 มกราคม – มิถุนายน 2557 อยู่ในฐานข้อมูลของ TCI กลุ่มที่ 2 (ISSN 2408-0845)	Journal	0.60

ผลงานวิชาการของอาจารย์ประจำและนักวิจัย คณะวิทยาการจัดการ

หมายเลขเอกสาร	ชื่อเอกสาร	เจ้าของผลงาน	สถานที่เผยแพร่ผลงาน	รูปแบบเอกสาร	ค่าน้ำหนัก
2.3-0-10	ความต้องการของชุมชนต่อการให้บริการวิชาการของคณะวิทยาการจัดการ มหาวิทยาลัยราชภัฏเพชรบูรณ์	อ.ปุณทริกา สุนทรสิงห์	การประชุมวิชาการระดับชาติ มหาวิทยาลัยราชภัฏเพชรบูรณ์ ครั้งที่ 1 วันที่ 14 กุมภาพันธ์ 2557	Proceeding	0.20
2.3-0-11	การศึกษารูปแบบการจัดการส่วนประสมการตลาดแบบมีส่วนร่วม ตามแนวความคิดการพัฒนาเศรษฐกิจชุมชนพึ่งตนเอง ของกลุ่มแม่บ้านเกษตรกรหนองรีร่วมใจ อำเภอเมือง จังหวัดเพชรบูรณ์	อ.วิไลพร วงษ์อินทร์	การประชุมวิชาการระดับชาติ “วิทยาการจัดการวิชาการ 2014” วันที่ 21 – 22 มีนาคม 2557 ณ โรงแรมวังจันทร์ริเวอร์วิว มหาวิทยาลัยราชภัฏพิบูลสงคราม จังหวัดพิษณุโลก	Proceeding	0.20
2.3-0-12	การพัฒนาารูปแบบผลิตภัณฑ์ชุมชน : กรณีศึกษาพรมเช็ดเท้ากลุ่มแม่บ้านน้ำร้อนอำเภอเมือง จังหวัดเพชรบูรณ์	อ.ปุณทริกา สุนทรสิงห์	การประชุมวิชาการระดับชาติ “วิทยาการจัดการวิชาการ 2014” วันที่ 21 – 22 มีนาคม 2557 ณ โรงแรมวังจันทร์ริเวอร์วิว มหาวิทยาลัยราชภัฏพิบูลสงคราม จังหวัดพิษณุโลก	Proceeding	0.20
2.3-0-13	บทบาทของหนังสือพิมพ์ท้องถิ่นจังหวัดเพชรบูรณ์ในการเสริมสร้างธรรมาภิบาลของการปกครองส่วนท้องถิ่น	อ.เอกชัย แสงโสดา	การประชุมวิชาการระดับชาติ “วิทยาการจัดการวิชาการ 2014” วันที่ 21 – 22 มีนาคม 2557 ณ โรงแรมวังจันทร์ริเวอร์วิว มหาวิทยาลัยราชภัฏพิบูลสงคราม จังหวัดพิษณุโลก	Proceeding	0.20
2.3-0-14	การสร้างมูลค่าเพิ่มให้กับสินค้าหนึ่งตำบล	อ.กฤษติญา มุลศรี	วารสารวิชาการ มหาวิทยาลัยราชภัฏ	Journal	0.60

หมายเลข เอกสาร	ชื่อเอกสาร	เจ้าของ ผลงาน	สถานที่เผยแพร่ผลงาน	รูปแบบ เอกสาร	ค่า น้ำหนัก
	หนึ่งผลิตภัณฑ์ด้วย ความคิดสร้างสรรค์ เพื่อการตลาดเชิงรุก		อุตรดิตถ์ ปีที่ 9 ฉบับพิเศษ 2 สิงหาคม – กันยายน 2557 อยู่ในฐานข้อมูล ของ TCI กลุ่มที่ 2 (ISSN 1686-4409)		
2.3-0-15	คุณลักษณะที่พึง ประสงค์ของ ผู้ประกอบการทางด้าน การท่องเที่ยว	อ.ดร.เจน จันทรสุภาเสน	วารสารวิชาการ มหาวิทยาลัยกรุงเทพ ธนบุรี ปีที่ 3 ฉบับที่ 2 พฤศจิกายน 2557 – เมษายน 2558 อยู่ในฐานข้อมูล ของ TCI กลุ่มที่ 2 (ISSN 2286-6590)	Journal	0.60
2.3-0-16	กระบวนการ พัฒนาการคิด สร้างสรรค์เพื่องาน นิเทศศาสตร์	ผศ.ดร.บุษยกร ตีระพฤติกุลชัย	วารสารการจัดการ คณะวิทยาการจัดการ มหาวิทยาลัยราชภัฏ ลำปาง ปีที่ 7 ฉบับที่ 2 กรกฎาคม – ธันวาคม 2557 อยู่ในฐานข้อมูล ของ TCI กลุ่มที่ 1 (ISSN 2229-0893)	Journal	0.80

**ผลงานวิชาการของอาจารย์ประจำและนักวิจัย คณะมนุษยศาสตร์และสังคมศาสตร์**

หมายเลข เอกสาร	ชื่อเอกสาร	เจ้าของ ผลงาน	สถานที่เผยแพร่ผลงาน	รูปแบบ เอกสาร	ค่า น้ำหนัก
2.3-0-17	วิกฤติเชิงคุณค่าของ ประชาธิปไตย ไทย : ประชาธิปไตยแบบ ชนชั้นนำกับความเท่า เทียม(เทียม) ในพื้นฐาน ตรรกะว่าด้วยการทำ ประชาชาติเรื่องความ โปร่งต่อในทางการเมือง	อ.พิสิษฐกุล แก้วงาม	การประชุมวิชาการ ระดับชาติ เวทีวิจัย มนุษยศาสตร์ไทย ครั้งที่ 7 วันที่ 23 – 24 มกราคม 2557 ณ มหาวิทยาลัยวลัยลักษณ์ จังหวัดนครศรีธรรมราช	Proceeding	0.20

หมายเลขเอกสาร	ชื่อเอกสาร	เจ้าของผลงาน	สถานที่เผยแพร่ผลงาน	รูปแบบเอกสาร	ค่าน้ำหนัก
2.3-0-18	การพัฒนาความรู้ความสามารถทางด้านภาษาต่างประเทศของนักศึกษา มหาวิทยาลัยราชภัฏเพชรบูรณ์	อ.ณัฐชยา หุมนา	การประชุมวิชาการระดับชาติ มหาวิทยาลัยราชภัฏเพชรบูรณ์ ครั้งที่ 1 วันที่ 14 กุมภาพันธ์ 2557	Proceeding	0.20
2.3-0-19	พัฒนาความสามารถในการอ่านของนักศึกษา ระดับมหาวิทยาลัยผ่านข่าวภาษาอังกฤษ	อ.สพล เชษฐ์ประชุมชัย	การประชุมวิชาการระดับชาติ มหาวิทยาลัยราชภัฏเพชรบูรณ์ ครั้งที่ 1 วันที่ 14 กุมภาพันธ์ 2557	Proceeding	0.20
2.3-0-20	การมีส่วนร่วมในการเรียนการสอนแบบบูรณาการรายวิชา ความจริงของชีวิต	อ.วิฑูรย์ วีรศิลป์	การประชุมวิชาการระดับชาติ มหาวิทยาลัยราชภัฏเพชรบูรณ์ ครั้งที่ 1 วันที่ 14 กุมภาพันธ์ 2557	Proceeding	0.20
2.3-0-21	คุณลักษณะของนักปกครองในการพัฒนาชุมชนที่มีความเชื่อแบบดั้งเดิม : กรณีศึกษาบ้านห้วยแดง ตำบลกุดหว้า อำเภอกุฉินารายณ์ จังหวัดเพชรบูรณ์	อ.พิสิษฐิกุล แก้วงาม	การประชุมวิชาการระดับชาติ มหาวิทยาลัยราชภัฏเพชรบูรณ์ ครั้งที่ 1 วันที่ 14 กุมภาพันธ์ 2557	Proceeding	0.20
2.3-0-22	การพัฒนาทรัพยากรมนุษย์ตามหลักอิทธิบาท 4 ของเทศบาลเมืองวิเชียรบุรี อำเภอวิเชียร จังหวัดเพชรบูรณ์	อ.ดร.สุวัฒน์ อินทรประไพ	การประชุมวิชาการระดับชาติ มหาวิทยาลัยราชภัฏเพชรบูรณ์ ครั้งที่ 1 วันที่ 14 กุมภาพันธ์ 2557	Proceeding	0.20
2.3-0-23	การมีส่วนร่วมของประชาชนในการนำนโยบายสาธารณะไปปฏิบัติ : กรณีศึกษา การคุ้มครองดูแลและรักษา	อ.ดร.สุวัฒน์ อินทรประไพ	การประชุมวิชาการระดับชาติ มหาวิทยาลัยราชภัฏเพชรบูรณ์ ครั้งที่ 1 วันที่ 14	Proceeding	0.20

หมายเลข เอกสาร	ชื่อเอกสาร	เจ้าของ ผลงาน	สถานที่เผยแพร่ผลงาน	รูปแบบ เอกสาร	ค่า น้ำหนัก
	อุทยานแห่งชาติน้ำหนาว อำเภอน้ำหนาว จังหวัด เพชรบูรณ์		กุมภาพันธ์ 2557		
2.3-0-24	ความเชื่อทางการเมือง ของนิสิตรัฐประศาสน ศาสตร์ : กรณีศึกษา มหาวิทยาลัยราชภัฏ เพชรบูรณ์	อ.ดร.อภิไท สอนทอง	การประชุมวิชาการ ระดับชาติ มหาวิทยาลัยราชภัฏ เพชรบูรณ์ ครั้งที่ 1 วันที่ 14 กุมภาพันธ์ 2557	Proceeding	0.20
2.3-0-25	การเมืองเรื่องการปฏิรูป การศึกษา : ศึกษา กระบวนการกำหนด นโยบายและความ ขัดแย้งในกระบวนการ นโยบาย	ผศ.ธานี สุขเกษม	การประชุมวิชาการ ระดับชาติ มหาวิทยาลัยราชภัฏ เพชรบูรณ์ ครั้งที่ 1 วันที่ 14 กุมภาพันธ์ 2557	Proceeding	0.20
2.3-0-26	บทบาทของผู้ใหญ่บ้านที่ มีต่อการพัฒนาการเมือง ในระดับท้องถิ่น ศึกษา เฉพาะอำเภอเมือง เพชรบูรณ์ จังหวัด เพชรบูรณ์	อ.อนิรุต บุญพิมพ์	การประชุมวิชาการ ระดับชาติ มหาวิทยาลัยราชภัฏ เพชรบูรณ์ ครั้งที่ 1 วันที่ 14 กุมภาพันธ์ 2557	Proceeding	0.20
2.3-0-27	บทบาทหน้าที่ของ หน่วยงานสวัสดิการ บ้านพักเด็กและ ครอบครัวจังหวัด เพชรบูรณ์	อ.นนทชา ชัยวิชานันท์	การประชุมวิชาการและ นำเสนอผลงานวิจัย ระดับชาติและนานาชาติ ครั้งที่ 2 มหาวิทยาลัย ภาคตะวันออกเฉียงเหนือ วันที่ 24 พฤษภาคม 2557	Proceeding	0.20
2.3-0-28	การปรับใช้ขั้นตอนธรรมเพื่อ สร้างความปรองดอง และบทเรียนบาง ประการจากการวงศา วิทยาว่าด้วยToleration	อ.พิสิษฐีกุล แก้วงาม	การประชุมวิชาการ ระดับชาติ มจร ครั้งที่ 1 วันที่ 23 - 24 กรกฎาคม 2557 ณ มหาวิทยาลัยมหาจุฬ าลงกรณราชวิทยาลัย จ. พระนครศรีอยุธยา	Proceeding	0.20
2.3-0-29	การนำสีลห้าไปใช้	อ.ดร.สุวัฒน์	การประชุมวิชาการ	Proceeding	0.20



หมายเลขเอกสาร	ชื่อเอกสาร	เจ้าของผลงาน	สถานที่เผยแพร่ผลงาน	รูปแบบเอกสาร	ค่าน้ำหนัก
	แก้ปัญหาการทุจริตของบุคลากรภาครัฐ	อินทรประไพ	ระดับชาติ มจร. ครั้งที่ 1 วันที่ 23 – 24 กรกฎาคม 2557 ณ มหาวิทยาลัยมหาจุฬาลงกรณราชวิทยาลัย จ.พระนครศรีอยุธยา		
2.3-0-30	การศึกษาเรื่องความตายเพื่อบรรเทาความโลภ โกรธ หลง	อ.สุภาญดา ทองคำ	การประชุมวิชาการระดับชาติ มจร ครั้งที่ 1 วันที่ 23 – 24 กรกฎาคม 2557 ณ มหาวิทยาลัยมหาจุฬาลงกรณราชวิทยาลัย จ.พระนครศรีอยุธยา	Proceeding	0.20
2.3-0-31	วัฒนธรรมทางการเมืองของหัวหน้าส่วนราชการจังหวัดเพชรบูรณ์	อ.วิฑูรย์ วีรศิลป์	การประชุมวิชาการระดับชาติและนานาชาติ National and International Conference 2014 “Interdisciplinary Research and Studies on Sustainable Development” วันที่ 4 – 5 สิงหาคม 2557 ณ หอประชุมที่ปึงกรรัศมีโชติ มหาวิทยาลัยราชภัฏกำแพงเพชร	Proceeding	0.20
2.3-0-32	การศึกษาเพื่อพัฒนาการเมือง และการหายไปจากประชาธิปไตยของ “ความอดทนอดกลั้น”	อ.พิสิษฐิกุล แก้วงาม	การประชุมวิชาการระดับชาติ ลำปางวิจัย ครั้งที่ 1 วันที่ 13 – 14 พฤศจิกายน 2557 ณ อาคารโอบารโรจน์หิรัญ มหาวิทยาลัยราชภัฏลำปาง	Proceeding	0.20
2.3-0-33	ความเกลียดชัง : สำนวนทฤษฎีและข้อคิดเห็นบาง	อ.พิสิษฐิกุล แก้วงาม	การประชุมวิชาการระดับชาติ เวทีวิจัย	Proceeding	0.20

หมายเลข เอกสาร	ชื่อเอกสาร	เจ้าของ ผลงาน	สถานที่เผยแพร่ผลงาน	รูปแบบ เอกสาร	ค่า น้ำหนัก
	ประการ		มนุษยศาสตร์ไทย ครั้งที่ 8 วันที่ 27 – 29 พฤศจิกายน 2557 ณ โรงแรมอิมพีเรียล แม่ปิ้ง จังหวัดเชียงใหม่		
2.3-0-34	ตัวแบบเขตทางการเมือง กับการวิจัยอุดมการณ์ ทางการเมืองในเชิง ปริมาณ	อพัชยา เลื่อนชัยพฤกษ์	การประชุมวิชาการ ระดับชาติ รัฐศาสตร์ฯ 50 ปี ทัดเพื่อสังคม วันที่ 23-26 ธันวาคม 2557 ณ คณะรัฐศาสตร์และรัฐ ประศาสนศาสตร์ มหาวิทยาลัยเชียงใหม่	Proceeding	0.20
2.3-0-35	การศึกษาบริบทชุมชน เพื่อการพัฒนาเป็นแหล่ง ท่องเที่ยวในเขตตำบล หล่มสัก อำเภอหล่มสัก จังหวัดเพชรบูรณ์	อตรียากานต์ พรมคำ	วารสารวิชาการแพรวา กาฬสินธุ์ มหาวิทยาลัย ราชภัฏกาฬสินธุ์ ปีที่ 1 ฉบับที่ 2 พฤษภาคม – สิงหาคม 2557 (ISSN 2351- 0455)	Journal	0.40
2.3-0-36	การเปลี่ยนผ่านไปสู่ ประชาธิปไตยในเมียน มาร์	ผศ.ธานี สุขเกษม	วารสารอารยธรรมศึกษา โขง-สาละวิน ปีที่ 5 ฉบับที่ 1 มกราคม – มิถุนายน 2557 (ISSN 1906-7682)	Journal	0.40
2.3-0-37	Institutional Repositories in Thai Universities	ผศอภาภรณ์ วรรณภ	การประชุมวิชาการระดับ นานาชาติICADL 2014 The 16 <sup>th</sup> International Conference on Asia- Pacific Digital Libraries วันที่ 5-7 พฤศจิกายน 2557 ณ จังหวัดเชียงใหม่ อยู่ในฐานข้อมูล Springerlink	Proceeding	0.40
2.3-0-38	การศึกษาผลการใช้ แบบฝึกพัฒนาทักษะ การเขียนสะกดคำที่มี	ผศ.ดร.กอบ กาญจน์ วิเศษรัมย์	วารสารราชภัฏเพชรบูรณ์ สาร ปีที่ 16 ฉบับที่ 1	Journal	0.60

หมายเลขเอกสาร	ชื่อเอกสาร	เจ้าของผลงาน	สถานที่เผยแพร่ผลงาน	รูปแบบเอกสาร	ค่าน้ำหนัก
	ต่อผลสัมฤทธิ์ทางการเรียนของนักศึกษา มหาวิทยาลัยราชภัฏเพชรบูรณ์		มกราคม – มิถุนายน 2557 อยู่ในฐานข้อมูลของ TCI กลุ่มที่ 2 (ISSN 0859-8185)		
2.3-0-39	การป้องกันปัญหาเสพติดของเยาวชนไทยภาคเหนือตอนล่างสู่ความเข้มแข็ง ศึกษาเฉพาะกรณีจังหวัดเพชรบูรณ์	อ.ดร.สนธยา ชมภู	วารสารวิจัยและพัฒนา วไลยอลงกรณ์ ในพระบรมราชูปถัมภ์ สาขามนุษยศาสตร์และสังคมศาสตร์ ปีที่ 9 ฉบับที่ 3 กันยายน – ธันวาคม 2557 อยู่ในฐานข้อมูลของ TCI กลุ่มที่ 2 (ISSN 2351-0374)	Journal	0.60
2.3-0-40	การบริหารงานโรงเรียนการกุศลของวัดในพระพุทธศาสนา โรงเรียนวัดชัยบอนวิทยา จังหวัดเพชรบูรณ์	อ.ดร.สุวัฒน์ อินทรประไพ	วารสาร มจร สังคมศาสตร์ปริทรรศน์ มหาวิทยาลัยมหาจุฬาลงกรณราชวิทยาลัย ปีที่ 3 ฉบับที่ 2 พฤษภาคม – สิงหาคม 2557 อยู่ในฐานข้อมูลของ TCI กลุ่มที่ 1 (ISSN 2287-0121)	Journal	0.80
2.3-0-41	ความเชื่อทางการเมืองของนิสิต กรณีศึกษา มหาวิทยาลัย ราชภัฏเพชรบูรณ์	อ.ดร.อภิไท สอนทอง	วารสาร มจร สังคมศาสตร์ปริทรรศน์ มหาวิทยาลัยมหาจุฬาลงกรณราชวิทยาลัย ปีที่ 3 ฉบับที่ 3 กันยายน – ธันวาคม 2557 อยู่ในฐานข้อมูลของ TCI กลุ่มที่ 1 (ISSN 2287-0121)	Journal	0.80
2.3-0-42	การสร้างประชาธิปไตยในเมียนมาร์	ผศ.ธานี สุขเกษม	วารสารมหาวิทยาลัยราชภัฏธนบุรี ปีที่ 8 ฉบับที่ 1 มกราคม – มิถุนายน 2557 อยู่ในฐานข้อมูลของ TCI กลุ่มที่ 1	Journal	0.80

หมายเลข เอกสาร	ชื่อเอกสาร	เจ้าของ ผลงาน	สถานที่เผยแพร่ผลงาน	รูปแบบ เอกสาร	ค่า น้ำหนัก
			(ISSN 1905-4165)		
2.3-0-43	Social Welfare Needs and Policies for Elderly People in Thailand : A Case Study in Pitsanulok Community	อ.ดร.สมบัติ บุญเลี้ยง  อ.ดร.ณัฐวุฒิ บึงจันทร์	Asian Social Science Vol.10, No.12; 2014	Journal	1.00

ผลงานวิชาการของอาจารย์ประจำและนักวิจัย คณะวิทยาศาสตร์และเทคโนโลยี

หมายเลข เอกสาร	ชื่อเอกสาร	เจ้าของผลงาน	สถานที่เผยแพร่ ผลงาน	รูปแบบ เอกสาร	ค่า น้ำหนัก
2.3-0-44	การศึกษาคุณภาพน้ำใน อ่างเก็บน้ำคลองลำกง อำเภอหนองไผ่ จังหวัด เพชรบูรณ์	รศ.สุวิทย์ วรรณศรี	การประชุมวิชาการ ระดับชาติ มหาวิทยาลัยราชภัฏ เพชรบูรณ์ ครั้งที่ 1 วันที่ 14 กุมภาพันธ์ 2557	Proceeding	0.20
2.3-0-45	การบำบัดน้ำเสียชุมชน ด้วยถ่านกัมมันต์จาก เมล็ดมะขาม	อ.ฤทัยรัตน์ น้อยคนดี	การประชุมวิชาการ ระดับชาติ มหาวิทยาลัยราชภัฏ เพชรบูรณ์ ครั้งที่ 1 วันที่ 14 กุมภาพันธ์ 2557	Proceeding	0.20
2.3-0-46	ความต้องการการ ท่องเที่ยวและปัจจัย ส่งเสริมการท่องเที่ยว แหล่งท่องเที่ยวทาง ประวัติศาสตร์ อำเภอ เมือง จังหวัดเพชรบูรณ์	อ.หยาดพิรุณ ศุภรารสกุล	การประชุมวิชาการ ระดับชาติ มหาวิทยาลัยราชภัฏ เพชรบูรณ์ ครั้งที่ 1 วันที่ 14 กุมภาพันธ์ 2557	Proceeding	0.20
2.3-0-47	การศึกษาความ หลากหลายทางชีวภาพ และความสัมพันธ์กับ แหล่งที่อยู่อาศัยของนก ในอ่างเก็บน้ำคลองลำกง	รศ.สุวิทย์ วรรณศรี	การประชุมวิชาการ ระดับชาติ มหาวิทยาลัยราชภัฏ เพชรบูรณ์ ครั้งที่ 1 วันที่ 14	Proceeding	0.20

หมายเลขเอกสาร	ชื่อเอกสาร	เจ้าของผลงาน	สถานที่เผยแพร่ผลงาน	รูปแบบเอกสาร	ค่าน้ำหนัก
	อำเภอหนองไผ่ จังหวัดเพชรบูรณ์		กุมภาพันธ์ 2557		
2.3-0-48	การศึกษา ความหลากหลายทางชีวภาพในอ่างเก็บน้ำคลองลำกง อำเภอหนองไผ่ จังหวัดเพชรบูรณ์	รศ.สุวิทย์ วรรณศรี	การประชุมวิชาการระดับชาติ มหาวิทยาลัยราชภัฏเพชรบูรณ์ ครั้งที่ 1 วันที่ 14 กุมภาพันธ์ 2557	Proceeding	0.20
2.3-0-49	ความหลากหลายทางชีวภาพและการใช้ประโยชน์จากสมุนไพรบริเวณพื้นที่ภูแฝงม้า อำเภอหล่มเก่า จังหวัดเพชรบูรณ์	รศ.สุวิทย์ วรรณศรี	การประชุมวิชาการระดับชาติ มหาวิทยาลัยราชภัฏเพชรบูรณ์ ครั้งที่ 1 วันที่ 14 กุมภาพันธ์ 2557	Proceeding	0.20
2.3-0-50	ฝิ่นในวัฒนธรรมม้ง	อ.นฤมล บุญใหญ่	การประชุมวิชาการระดับชาติ มหาวิทยาลัยราชภัฏเพชรบูรณ์ ครั้งที่ 1 วันที่ 14 กุมภาพันธ์ 2557	Proceeding	0.20
2.3-0-51	การเตรียมไบโอดีเซลจากน้ำมันที่ใช้แล้วโดยการใช้ถ่านกัมมันต์ดัดแปรเป็นตัวเร่งปฏิกิริยา	ผศ.ดร.ปิยรัตน์ มุลศรี	การประชุมวิชาการและการนำเสนอผลงานวิจัยระดับชาติ ครั้งที่ 1 “สานพลังปัญญา เพื่อพัฒนาสุขภาพ วิทยาศาสตร์และเทคโนโลยี ภายใต้สังคมพหุวัฒนธรรม” วันที่ 26 – 27 มิถุนายน 2557 ณ มหาวิทยาลัยราชภัฏอุตรดิตถ์	Proceeding	0.20
2.3-0-52	การศึกษาทัศนคติของผู้รับบริการด้านการแพทย์แผนไทยต่อการบำบัดรักษาโรคด้วย	อ.สุภาพร วิสูงเร	การประชุมวิชาการและการนำเสนอผลงานวิจัยระดับชาติ ครั้งที่ 1 “สานพลัง	Proceeding	0.20

หมายเลขเอกสาร	ชื่อเอกสาร	เจ้าของผลงาน	สถานที่เผยแพร่ผลงาน	รูปแบบเอกสาร	ค่าน้ำหนัก
	แพทย์แผนไทย		ปัญญา เพื่อพัฒนาสุขภาพ วิทยาศาสตร์และเทคโนโลยี ภายใต้สังคมพหุวัฒนธรรม” วันที่ 26 – 27 มิถุนายน 2557 ณ มหาวิทยาลัยราชภัฏอุตรดิตถ์		
2.3-0-53	การศึกษาอัตราชุกโรคพยาธิเข็มหมุดในเด็กปฐมวัย เขตอำเภอวิเชียรบุรี จังหวัดเพชรบูรณ์	อ.ดร.กัญญารัตน์ เตือนหงาย	การประชุมวิชาการและการนำเสนอผลงานวิจัยระดับชาติ ครั้งที่ 1 “สานพลังปัญญา เพื่อพัฒนาสุขภาพ วิทยาศาสตร์และเทคโนโลยี ภายใต้สังคมพหุวัฒนธรรม”วันที่ 26 – 27 มิถุนายน 2557 ณ มหาวิทยาลัยราชภัฏอุตรดิตถ์	Proceeding	0.20
2.3-0-54	การปรับปรุงพันธุ์มะขาม ต้านเชื้อราด้วยเทคนิคการวิเคราะห์ ยีน <i>rbcL</i> ร่วมกับเทคนิคการเพาะเลี้ยงเนื้อเยื่อ และการฉายรังสีแกมมา	รศ.ดร.เบญจพร ศรีสุวรรณมาศ	การประชุมวิชาการระดับประเทศ “การศึกษาทางพันธุศาสตร์และจีโนมิกส์ด้วยเครื่องวิเคราะห์ยุคใหม่” วันที่ 29 – 30 กรกฎาคม 2557 ณ โรงแรมวินเซอร์ สวีทส์ สุขุมวิท กรุงเทพฯ	Proceeding	0.20
2.3-0-55	กระบวนการเรียนรู้การทำเกษตรชีวภาพเพื่อลดการใช้สารเคมี	ผศ.ดร.ศศิธร แทนทอง	การประชุมวิชาการข้าวแห่งชาติ ครั้งที่ 3 “ข้าวไทยสู่สากล” วันที่ 11 – 12 กันยายน	Proceeding	0.20

หมายเลขเอกสาร	ชื่อเอกสาร	เจ้าของผลงาน	สถานที่เผยแพร่ผลงาน	รูปแบบเอกสาร	ค่าน้ำหนัก
			2557 ณ โรงแรมมิราเคิลแกรนด์ คอนเวนชั่น กรุงเทพฯ		
2.3-0-56	The Development of Health Communication Support System behind Flood	ผศ.ดร.พณณา ตั้งวรรณวิทย์	The 3 <sup>rd</sup> International Conference on Education and Management Innovation (ICEMI 2014) วันที่ 15 – 16 February 2014 ณ Hong Kong, China	Proceeding	0.40
2.3-0-57	การแสดงผลของยีนโคติเนสในการต้านทานโรคราในมะขาม	อ.สุรเชษฐ เอี่ยมสำอาง รศ.ดร.เบญจพร ศรีสุวรรณาศ	วารสารวิชาการ มหาวิทยาลัยราชภัฏอุตรดิตถ์ ปีที่ 9 ฉบับพิเศษ 2 สิงหาคม – กันยายน 2557 อยู่ในฐานข้อมูลTCI กลุ่มที่ 2 (ISSN 1686-4409)	Journal	0.60
2.3-0-58	การสกัดเพคตินจากกะหล่ำปลี(Brassica oleracea L.var.capitata L.) ภูเก็ต ตำบลวังบาล อำเภอหล่มเก่า จังหวัดเพชรบูรณ์	อ.ธนาวรรณ สุขเกษม	วารสารวิชาการ มหาวิทยาลัยราชภัฏอุตรดิตถ์ ปีที่ 9 ฉบับพิเศษ 2 สิงหาคม – กันยายน 2557 อยู่ในฐานข้อมูลTCI กลุ่มที่ 2 (ISSN 1686-4409)	Journal	0.60
2.3-0-59	Evaluation of impulse response function displacement and velocity of the exponential – sine decaying forcing function via Green’s function method	อ.อาทิตย์ หูเต็ม	วารสารวิชาการ มหาวิทยาลัยราชภัฏอุตรดิตถ์ ปีที่ 9 ฉบับพิเศษ 2 สิงหาคม – กันยายน 2557 อยู่ในฐานข้อมูลTCI กลุ่มที่ 2 (ISSN 1686-4409)	Journal	0.60

หมายเลข เอกสาร	ชื่อเอกสาร	เจ้าของผลงาน	สถานที่เผยแพร่ ผลงาน	รูปแบบ เอกสาร	ค่า น้ำหนัก
2.3-0-60	Roles of liver fluke infection as risk factor for cholangiocarcinoma	ดร.กัญญารัตน์ เดือนหงาย	Journal of hepato-biliary-pancreatic sciences 2014 Vol.21 May 2014 p.301-308 อยู่ใน ฐานข้อมูล ISI (Quartile 2)	Journal	1.00
2.3-0-61	Genetic Characterization and Phylogenetic Analysis of Echinostomes from Free-Grazing Ducks in Thailand using Ribosomal DNA Sequences	อ.ดร.กัญญารัตน์ เดือนหงาย	Southeast Asian J Trop Med Public Health Vol.45 No.5 September 2014 p.1003-1010 อยู่ในฐานข้อมูล ISI (Quartile 3)	Journal	1.00
2.3-0-62	นิเวศวิทยา หลักการ เทคนิคการศึกษาและ นิเวศวิทยาประยุกต์	ผศ.ดร.พวงผกา แก้วกรม	ตำราขอตำแหน่ง ผลงานทางวิชาการ	ตำราขอ ตำแหน่ง ผลงานทาง วิชาการ	1.00
2.3-0-63	Calculation of the tunneling time using the extended probability of the quantum histories approach	อ.อาทิตย์ ฐูเต็ม	Physics Letters A 378 (2014) p.985-989 อยู่ใน ฐานข้อมูล ISI (Quartile 2)	Journal	1.00
2.3-0-64	Evaluation of correlation functions and wave-functions of the Gaussian random potentials by numerical shooting method	อ.อาทิตย์ ฐูเต็ม	Journal of Mathematical Chemistry (30 April 2014) อยู่ในฐานข้อมูล ISI (Quartile 3)	Journal	1.00
2.3-0-65	Evaluate Correlation Function for Excited-State of the	อ.อาทิตย์ ฐูเต็ม	Advanced Studies in Theoretical Physics Vol.8,	Journal	1.00



หมายเลข เอกสาร	ชื่อเอกสาร	เจ้าของผลงาน	สถานที่เผยแพร่ ผลงาน	รูปแบบ เอกสาร	ค่า น้ำหนัก
	Harmonics Oscillator Sine Asymmetric Potential via Numerical Shooting Method		2014, no.17 p.701-710 อยู่ใน ฐานข้อมูล SCImago Journal Rank (Quartile 2)		
2.3-0-66	Evaluate Correlation Function forthe Harmonics Oscillator Gaussian-Cosine Rational Symmetric Double-well Potential via Numerical Shooting Method	อ.อาทิตย์ หู้เต็ม	Advanced Studies in Theoretical Physics Vol.8, 2014, no.17 p.711-720 อยู่ใน ฐานข้อมูล SCImago Journal Rank (Quartile 2)	Journal	1.00
2.3-0-67	Evaluate Correlation Function, Wave Function and Energy of the Harmonics Oscillator Hyperbolic Secant-Cosine Rational Asymmetric Potential via Numerical Shooting Method	อ.อาทิตย์ หู้เต็ม	Advanced Studies in Theoretical Physics Vol.8, 2014, no.17 p.721-730 อยู่ใน ฐานข้อมูล SCImago Journal Rank (Quartile 2)	Journal	1.00
2.3-0-68	Correlation Function of Gaussian-Sine Asymmetric Potential by Shooting Method	อ.อาทิตย์ หู้เต็ม	Advanced Studies in Theoretical Physics Vol.8, 2014, no.19 p.825-830 อยู่ใน ฐานข้อมูล SCImago Journal Rank (Quartile 2)	Journal	1.00
2.3-0-69	Correlation Function of Modified Gaussian-	อ.อาทิตย์ หู้เต็ม	Advanced Studies in Theoretical	Journal	1.00

หมายเลข เอกสาร	ชื่อเอกสาร	เจ้าของผลงาน	สถานที่เผยแพร่ ผลงาน	รูปแบบ เอกสาร	ค่า น้ำหนัก
	Sine Rational Asymmetric Potential via Numerical Shooting Technique		Physics Vol.8, 2014, no.19 p.831-838 อยู่ใน ฐานข้อมูล SCImago Journal Rank (Quartile 2)		
2.3-0-70	Evaluate Correlation Function of the Harmonics Oscillator Gaussian Cosine Angle Two Degree Rational Asymmetric Potential via NSM	อ.อาทิตย์ หู่เต็ม	Applied Mathematical Sciences, Vol.8, 2014, no.106 p.5285- 5291 อยู่ใน ฐานข้อมูล SCImago Journal Rank (Quartile 2)	Journal	1.00
2.3-0-71	Determine Impulse Response Displacement Function of Exponential-Cosine Decaying Forcing Function from Green's Function Technique	อ.อาทิตย์ หู่เต็ม	Advanced Studies in Theoretical Physics Vol.8, 2014, no.24 p.1089- 1094 อยู่ใน ฐานข้อมูล Scopus (Quartile 4)	Journal	1.00
2.3-0-72	Correlation Function of Gaussian Rational Asymmetric Potential by Shooting Method	อ.อาทิตย์ หู่เต็ม	Advanced Studies in Theoretical Physics Vol.8, 2014, no.24 p.1095- 1100 อยู่ใน ฐานข้อมูล Scopus (Quartile 4)	Journal	1.00
2.3-0-73	Evaluation of Density	อ.อาทิตย์ หู่เต็ม	Advances in	Journal	1.00

หมายเลขเอกสาร	ชื่อเอกสาร	เจ้าของผลงาน	สถานที่เผยแพร่ผลงาน	รูปแบบเอกสาร	ค่าน้ำหนัก
	Matrix and Helmholtz free Energy for Harmonic Oscillator Asymmetric Potential via Feynmans Approach		Physical Chemistry Volume 2014, Article ID 912054, 9 pages อยู่ในฐานข้อมูล Scopus (Quartile 4)		
2.3-0-74	Atomic Density Fluctuation of Harmonic Scillator Cosine Asymmetric Potential via Numerical Shooting Method	อ.อาทิตย์ หู้เต็ม	Advanced Studies in Theoretical Physics Vol.8, 2014, no.24 p.1083-1088อยู่ในฐานข้อมูล Scopus (Quartile 4)	Journal	1.00

ผลงานวิชาการของอาจารย์ประจำและนักวิจัย คณะเทคโนโลยีการเกษตร

หมายเลขเอกสาร	ชื่อเอกสาร	เจ้าของผลงาน	สถานที่เผยแพร่ผลงาน	รูปแบบเอกสาร	ค่าน้ำหนัก
2.3-0-75	เครื่องอบข้าวเปลือกพลังงานไมโครเวฟอัตโนมัติ	อ.ดร.เอนกพงศ์ ธรรมมาธิวัฒน์	การประชุมวิชาการระดับชาติ มหาวิทยาลัยราชภัฏเพชรบูรณ์ ครั้งที่ 1 วันที่ 14 กุมภาพันธ์ 2557	Proceeding	0.20
2.3-0-76	การออกแบบและพัฒนาเครื่องกรองน้ำจืด	อ.ศักดิ์ศิริชัย ศรีสวัสดิ์	การประชุมวิชาการระดับชาติ มหาวิทยาลัยราชภัฏเพชรบูรณ์ ครั้งที่ 1 วันที่ 14 กุมภาพันธ์ 2557	Proceeding	0.20
2.3-0-77	การออกแบบและพัฒนาชุดต้นรังใหม่เพื่อเพิ่มประสิทธิภาพในการเก็บรังใหม่จากจ่อไม้	อ.สุวิมล เทียกทุม	การประชุมวิชาการระดับชาติ มหาวิทยาลัยราชภัฏเพชรบูรณ์ ครั้งที่ 1 วันที่ 14	Proceeding	0.20

หมายเลขเอกสาร	ชื่อเอกสาร	เจ้าของผลงาน	สถานที่เผยแพร่ผลงาน	รูปแบบเอกสาร	ค่าน้ำหนัก
	โดยใช้วัสดุที่มีความยืดหยุ่น		กุมภาพันธ์ 2557		
2.3-0-78	ศึกษาความพึงพอใจของนักศึกษาที่มีต่อการปฏิบัติการทดสอบวิเคราะห์ขนาดของดินเม็ดหยาบ โดยวิธีตะแกรงร่อนในวิชาปฏิบัติการปฐพีกลศาสตร์	อ.สุชีรา นวลกำแหง	การประชุมวิชาการระดับชาติ มหาวิทยาลัยราชภัฏเพชรบูรณ์ ครั้งที่ 1 วันที่ 14 กุมภาพันธ์ 2557	Proceeding	0.20
2.3-0-79	พัฒนาระบบ เปิด-ปิด ไฟฟ้าภายในอาคารด้วยระบบปฏิบัติการสมาร์ตโฟน	อ.ศิริวรรณ พลเศษ	การประชุมสัมมนาวิชาการ มหาวิทยาลัยเทคโนโลยีราชมงคลตะวันออก ครั้งที่ 7 วันที่ 14 – 16 พฤษภาคม 2557	Proceeding	0.20
2.3-0-80	การออกแบบและสร้างเครื่องทำขนมผิง	อ.ธรรมณชาติ วันแต่ง	การประชุมวิชาการระดับชาติ “พะเยาวิจัย ครั้งที่ 3” วันที่ 23 – 24 มกราคม 2557	Proceeding	0.20
2.3-0-81	การศึกษาปัจจัยที่มีอิทธิพลต่อการกะเทาะเปลือกมะขาม	อ.วิทยา ทนุช่างสิงห์ อ.ธนภัทร มะณีแสง	การประชุมวิชาการช่างงานวิศวกรรมอุตสาหกรรม ประจำปี พ.ศ. 2557 30 – 31 ตุลาคม 2557	Proceeding	0.20
2.3-0-82	Using HAZOP and FTA to Analyse Security Vulnerability of Web Application and Infrastructure	อ.ภูมิศักดิ์ สนมชัยสกุล	2014 3 <sup>rd</sup> International Conference on Information, Environment, Energy and Applications, Singapore	Proceeding	0.40
2.3-0-83	Study of Factors Affecting Artificial Aging of 6061 Aluminum Alloy by Factorial Design	อ.ธรรมณชาติ วันแต่ง	Vol.3 (2014), NRRU Issue for the SIBR-NRRU 2014 Conference; 2014 Sep 27-28; Hong Kong; 2014	Proceeding	0.40

หมายเลข เอกสาร	ชื่อเอกสาร	เจ้าของผลงาน	สถานที่เผยแพร่ผลงาน	รูปแบบ เอกสาร	ค่า น้ำหนัก
2.3-0-84	แผ่นกระดาษกัน กระสุนจากวัสดุ คาร์บอนไฟเบอร์	อ.ธรรม์ณชาติ วันแต่ง	เลขที่อนุสิทธิบัตร 9250	อนุสิทธิบัตร	0.40
2.3-0-85	การสังเคราะห์ตัว ควบคุมแบบ PI, PD และ PID โหมด กระแสโดยใช้ AD844 A Synthesis of Current-mode PI, PD และ PID Controllers Employing AD844	อ.กฤษณ์พันธ์ พรรณรัตน์ชัย	วารสาร มทร.อีสาน ปีที่ 7 ฉบับที่ 1 มกราคม – มิถุนายน 2557 อยู่ในฐานข้อมูล ของ TCI กลุ่มที่ 2 (ISSN 1960-215X)	Journal	0.60
2.3-0-86	การศึกษาพฤติกรรม การเข้าเรียนของ นักศึกษา สาขา เทคโนโลยี อุตสาหกรรม ก่อสร้าง	สท.ดร. พิศุทธิ์ บัวเปรม	วารสารราชภัฏเพชรบูรณ์ สารปีที่ 16 ฉบับที่ 2 กรกฎาคม – ธันวาคม 2557 อยู่ในฐานข้อมูล ของ TCI กลุ่มที่ 2 (ISSN 0859-8185)	Journal	0.60
2.3-0-87	การพัฒนาเครื่อง กรอกดินใส่ถุงเพาะ ชำกล้าอย่างพารา รุ่น 2	อ.ธรรม์ณชาติ วันแต่ง	วารสารสมาคมวิศวกรรม เกษตรแห่งประเทศไทย ปี ที่ 20 ฉบับที่ 2 กรกฎาคม – ธันวาคม 2557 อยู่ในฐานข้อมูล ของ TCI กลุ่มที่ 1 (ISSN 1685-408X)	Journal	0.80
2.3-0-88	โครงการพัฒนา เครื่องทำขนมผิง	อ.ธรรม์ณชาติ วันแต่ง	สถาบันไทย-เยอรมัน	สัญญาเลขที่ 027/2557	1.00
2.3-0-89	โครงการพัฒนา เครื่องกรอก-ปอก ข้าวหาลาม	อ.วิทยา หนูช่างสิงห์	สถาบันไทย-เยอรมัน	สัญญาเลขที่ 028/2557	1.00

ผลการประเมินตนเองปีนี้ (ปีการศึกษา 2557)

ตัวบ่งชี้ที่	เป้าหมาย	ผลการดำเนินงาน	คะแนนการประเมินตนเอง	การบรรลุเป้าหมาย
2.3	2.50 คะแนน	2.54 คะแนน	2.54 คะแนน	บรรลุ

ผลการประเมินของคณะกรรมการปีนี้ (ปีการศึกษา 2557)

ตัวบ่งชี้ที่	เป้าหมาย	ผลการดำเนินงาน	คะแนนการประเมินจาก คณะกรรมการ	การบรรลุเป้าหมาย
2.3	2.50 คะแนน	2.36 คะแนน	2.36 คะแนน	ไม่บรรลุ

**องค์ประกอบที่ 3            การบริการวิชาการ**

**ตัวบ่งชี้ที่ 3.1            การบริการวิชาการแก่สังคม (สกอ. 3.1)**

**ชนิดของตัวบ่งชี้            กระบวนการ**

**เกณฑ์การประเมิน**

คะแนน 1	คะแนน 2	คะแนน 3	คะแนน 4	คะแนน 5
มีการดำเนินการ 1 ข้อ	มีการดำเนินการ 2 ข้อ	มีการดำเนินการ 3-4 ข้อ	มีการดำเนินการ 5 ข้อ	มีการดำเนินการ 6 ข้อ

**ผลการดำเนินงาน :**

ในรอบปีการศึกษา 2557 มหาวิทยาลัยราชภัฏเพชรบูรณ์ ได้ดำเนินการพัฒนาระบบและกลไกการบริการวิชาการแก่สังคม โดยมีผลการดำเนินงานตามเกณฑ์มาตรฐาน สกอ. ดังนี้

ข้อ	เกณฑ์การประเมิน	ผลการดำเนินงาน
1	กำหนดชุมชนหรือองค์การเป้าหมายของการให้บริการทางวิชาการแก่สังคมโดยมีความร่วมมือ ระหว่างคณะหรือหน่วยงานเทียบเท่า	<p>มหาวิทยาลัยราชภัฏเพชรบูรณ์ โดยสถาบันวิจัยและพัฒนา ร่วมกับคณะทั้ง 5 คณะและหน่วยงานภายในมหาวิทยาลัยได้จัดการประชุมเพื่อระดมความคิดเห็นเมื่อวันที่ 11 มีนาคม 2557 ณ ห้อง LC24202 อาคารศูนย์ภาษาและคอมพิวเตอร์ มหาวิทยาลัยราชภัฏเพชรบูรณ์ โดยเชิญผู้มีส่วนได้ส่วนเสียด้านงานบริการวิชาการจากคณะทั้ง 5 คณะ หน่วยงานภายในมหาวิทยาลัย และบุคลากรจากหน่วยงานต่าง ๆ ในชุมชนเพื่อร่วมแสดงความคิดเห็น ทิศนคติ ความต้องการในการรับบริการวิชาการ นอกจากนี้ ยังมีการลงพื้นที่เพื่อสำรวจความต้องการรับบริการวิชาการเพื่อให้ทราบความต้องการที่แท้จริงจากชุมชน โดยการดำเนินงานภายใต้คำสั่งมหาวิทยาลัยราชภัฏเพชรบูรณ์ ที่ 1850/2558 เรื่อง แต่งตั้งคณะกรรมการบริหารงานบริการวิชาการ เมื่อวันที่ 11 กันยายน 2557 (3.1-1-01)</p> <p>จากนั้น สถาบันวิจัยและพัฒนา คณะทั้ง 5 คณะและหน่วยงานภายในมหาวิทยาลัย นำผลจากการประชุมและผลการสำรวจดังกล่าวมาร่วมกันกำหนดชุมชนเป้าหมาย ได้แก่</p> <ol style="list-style-type: none"> <li>1) อำเภอเมือง</li> <li>2) ตำบลดงมูลเหล็ก</li> <li>3) ตำบลนาป่า</li> <li>4) ตำบลท้ายดง แต่เนื่องจากกลุ่มเป้าหมายนี้มีความต้องการด้านการทำเหมืองแร่ที่มีสารพิษปะปนในสิ่งแวดล้อมของชุมชน ซึ่งนักวิจัย อาจารย์ หรือบุคลากรภายในมหาวิทยาลัยราชภัฏเพชรบูรณ์ ต้องทำงานวิจัยเพื่อศึกษาผลกระทบให้เกิดความเสียหายมากยิ่งขึ้นและผู้ให้บริการวิชาการควรมุ่งองค์ความรู้ในศาสตร์ด้านนี้โดยตรงจึงจะสามารถให้บริการวิชาการตามความต้องการของชุมชน นอกจากนี้ยังมีอุปสรรคด้านงบประมาณที่มีอย่างจำกัด ดังนั้น จึงไม่มีโครงการบริการวิชาการในกลุ่มเป้าหมายนี้กำหนดกลุ่มเรื่องงานบริการวิชาการพร้อมจุดเน้นการให้บริการวิชาการ ได้แก่</li> </ol>

ข้อ	เกณฑ์การประเมิน	ผลการดำเนินงาน																							
		<p>1) เศรษฐกิจ 2) บำรุงศาสนาและเทิดทูนพระมหากษัตริย์ 3) สุขภาพ 4) การเตรียมความพร้อมเข้าสู่ประชาคมอาเซียนและการพร้อมรับการเป็นสมาชิกสังคมอาเซียน</p> <p>และเสนอต่อคณะกรรมการสภามหาวิทยาลัย เพื่อพิจารณาอนุมัติตามสรุปมติการประชุมสภามหาวิทยาลัยราชภัฏเพชรบูรณ์ ครั้งที่ 1/2557 วันที่ 30 มกราคม 2557 และครั้งที่ 6/2557 วันที่ 27 มิถุนายน 2557 (3.1-1-02-3.1-1-11) โดยความร่วมมือระหว่างคณะ 5 คณะและหน่วยงานในมหาวิทยาลัย กำหนดเป็นโครงการบริการวิชาการที่มีช่วงเวลาการดำเนินงานในระหว่างวันที่ 1 มิถุนายน 2557 ถึงวันที่ 31 พฤษภาคม 2558 แยกรายละเอียดตามกลุ่มชุมชนหรือองค์การเป้าหมาย ดังนี้</p> <p>1) อำเภอเมือง จังหวัดเพชรบูรณ์ จำนวน 16 โครงการ ดังนี้</p> <table border="1" data-bbox="518 922 1460 2087"> <thead> <tr> <th data-bbox="518 922 948 1032">ชื่อโครงการ</th> <th data-bbox="948 922 1230 1032">ชุมชน/กลุ่มเป้าหมายของโครงการ</th> <th data-bbox="1230 922 1460 1032">ผู้รับผิดชอบ</th> </tr> </thead> <tbody> <tr> <td data-bbox="518 1032 948 1216">1. โครงการอบรมเชิงปฏิบัติการค่ายพัฒนาภาษาอังกฤษเพื่อเตรียมความพร้อมสู่การเป็นประชาคมอาเซียน ดำเนินงานเมื่อวันที่ 17 มิถุนายน 2557</td> <td data-bbox="948 1032 1230 1216">โรงเรียนราชประชา努เคราะห์ 57 จังหวัดเพชรบูรณ์</td> <td data-bbox="1230 1032 1460 1216">คณะครุศาสตร์</td> </tr> <tr> <td data-bbox="518 1216 948 1350">2. โครงการอบรมการให้ความรู้พื้นฐานทางการเงินและธนาคาร ดำเนินงานเมื่อวันที่ 19 มิถุนายน 2557</td> <td data-bbox="948 1216 1230 1350">นักเรียน นักศึกษา ผู้ปกครองและครูในตำบลดงมูลเหล็ก อำเภอเมือง</td> <td data-bbox="1230 1216 1460 1350">คณะวิทยาการจัดการ</td> </tr> <tr> <td data-bbox="518 1350 948 1440">โครงการทำเครื่องประดับการแสดง ดำเนินงานเมื่อวันที่ 18 มิถุนายน 2557</td> <td data-bbox="948 1350 1230 1440" rowspan="2">เรือนจำชั่วคราวแคน้อย อำเภอเมือง</td> <td data-bbox="1230 1350 1460 1440">คณะมนุษยศาสตร์ และสังคมศาสตร์</td> </tr> <tr> <td data-bbox="518 1440 948 1563">3. โครงการสร้างฝืนปันน้ำใจ ดำเนินงานเมื่อวันที่ 2 กรกฎาคม 2557</td> <td data-bbox="1230 1440 1460 1563">คณะครุศาสตร์</td> </tr> <tr> <td data-bbox="518 1563 948 1742">5. โครงการอบรมเชิงปฏิบัติการ การทำเกษตรแบบพึ่งพาตนเองตามแนวเศรษฐกิจพอเพียง ดำเนินงานเมื่อวันที่ 27 กรกฎาคม 2557</td> <td data-bbox="948 1563 1230 1742"></td> <td data-bbox="1230 1563 1460 1742">คณะเทคโนโลยีการเกษตร</td> </tr> <tr> <td data-bbox="518 1742 948 1966">6. โครงการอบรมการเพิ่มประสิทธิภาพการทำงานเป็นทีม สำหรับธุรกิจชุมชนตามแนวปรัชญาเศรษฐกิจพอเพียง ดำเนินงานเมื่อวันที่ 9-10 กรกฎาคม 2557</td> <td data-bbox="948 1742 1230 1966">ข้าราชการและสมาชิกธุรกิจตำบลท่าพล อำเภอเมือง</td> <td data-bbox="1230 1742 1460 1966">คณะวิทยาการจัดการ</td> </tr> <tr> <td data-bbox="518 1966 948 2087">7. โครงการอบรมเชิงปฏิบัติการการพัฒนาทักษะการพูด-การเขียน ดำเนินงานเมื่อวันที่ 19 กรกฎาคม 2557</td> <td data-bbox="948 1966 1230 2087">ครู บุคลากรทางการศึกษา นักเรียนโรงเรียนบ้านสะเดียง</td> <td data-bbox="1230 1966 1460 2087">คณะมนุษยศาสตร์ และสังคมศาสตร์</td> </tr> </tbody> </table>	ชื่อโครงการ	ชุมชน/กลุ่มเป้าหมายของโครงการ	ผู้รับผิดชอบ	1. โครงการอบรมเชิงปฏิบัติการค่ายพัฒนาภาษาอังกฤษเพื่อเตรียมความพร้อมสู่การเป็นประชาคมอาเซียน ดำเนินงานเมื่อวันที่ 17 มิถุนายน 2557	โรงเรียนราชประชา努เคราะห์ 57 จังหวัดเพชรบูรณ์	คณะครุศาสตร์	2. โครงการอบรมการให้ความรู้พื้นฐานทางการเงินและธนาคาร ดำเนินงานเมื่อวันที่ 19 มิถุนายน 2557	นักเรียน นักศึกษา ผู้ปกครองและครูในตำบลดงมูลเหล็ก อำเภอเมือง	คณะวิทยาการจัดการ	โครงการทำเครื่องประดับการแสดง ดำเนินงานเมื่อวันที่ 18 มิถุนายน 2557	เรือนจำชั่วคราวแคน้อย อำเภอเมือง	คณะมนุษยศาสตร์ และสังคมศาสตร์	3. โครงการสร้างฝืนปันน้ำใจ ดำเนินงานเมื่อวันที่ 2 กรกฎาคม 2557	คณะครุศาสตร์	5. โครงการอบรมเชิงปฏิบัติการ การทำเกษตรแบบพึ่งพาตนเองตามแนวเศรษฐกิจพอเพียง ดำเนินงานเมื่อวันที่ 27 กรกฎาคม 2557		คณะเทคโนโลยีการเกษตร	6. โครงการอบรมการเพิ่มประสิทธิภาพการทำงานเป็นทีม สำหรับธุรกิจชุมชนตามแนวปรัชญาเศรษฐกิจพอเพียง ดำเนินงานเมื่อวันที่ 9-10 กรกฎาคม 2557	ข้าราชการและสมาชิกธุรกิจตำบลท่าพล อำเภอเมือง	คณะวิทยาการจัดการ	7. โครงการอบรมเชิงปฏิบัติการการพัฒนาทักษะการพูด-การเขียน ดำเนินงานเมื่อวันที่ 19 กรกฎาคม 2557	ครู บุคลากรทางการศึกษา นักเรียนโรงเรียนบ้านสะเดียง	คณะมนุษยศาสตร์ และสังคมศาสตร์
ชื่อโครงการ	ชุมชน/กลุ่มเป้าหมายของโครงการ	ผู้รับผิดชอบ																							
1. โครงการอบรมเชิงปฏิบัติการค่ายพัฒนาภาษาอังกฤษเพื่อเตรียมความพร้อมสู่การเป็นประชาคมอาเซียน ดำเนินงานเมื่อวันที่ 17 มิถุนายน 2557	โรงเรียนราชประชา努เคราะห์ 57 จังหวัดเพชรบูรณ์	คณะครุศาสตร์																							
2. โครงการอบรมการให้ความรู้พื้นฐานทางการเงินและธนาคาร ดำเนินงานเมื่อวันที่ 19 มิถุนายน 2557	นักเรียน นักศึกษา ผู้ปกครองและครูในตำบลดงมูลเหล็ก อำเภอเมือง	คณะวิทยาการจัดการ																							
โครงการทำเครื่องประดับการแสดง ดำเนินงานเมื่อวันที่ 18 มิถุนายน 2557	เรือนจำชั่วคราวแคน้อย อำเภอเมือง	คณะมนุษยศาสตร์ และสังคมศาสตร์																							
3. โครงการสร้างฝืนปันน้ำใจ ดำเนินงานเมื่อวันที่ 2 กรกฎาคม 2557		คณะครุศาสตร์																							
5. โครงการอบรมเชิงปฏิบัติการ การทำเกษตรแบบพึ่งพาตนเองตามแนวเศรษฐกิจพอเพียง ดำเนินงานเมื่อวันที่ 27 กรกฎาคม 2557		คณะเทคโนโลยีการเกษตร																							
6. โครงการอบรมการเพิ่มประสิทธิภาพการทำงานเป็นทีม สำหรับธุรกิจชุมชนตามแนวปรัชญาเศรษฐกิจพอเพียง ดำเนินงานเมื่อวันที่ 9-10 กรกฎาคม 2557	ข้าราชการและสมาชิกธุรกิจตำบลท่าพล อำเภอเมือง	คณะวิทยาการจัดการ																							
7. โครงการอบรมเชิงปฏิบัติการการพัฒนาทักษะการพูด-การเขียน ดำเนินงานเมื่อวันที่ 19 กรกฎาคม 2557	ครู บุคลากรทางการศึกษา นักเรียนโรงเรียนบ้านสะเดียง	คณะมนุษยศาสตร์ และสังคมศาสตร์																							



ชื่อ	เกณฑ์การประเมิน	ผลการดำเนินงาน		
		8. โครงการอบรมเชิงปฏิบัติการค่ายวิทยาศาสตร์ เรื่องวิทยาศาสตร์เพื่อการเรียนรู้ ดำเนินงานเมื่อวันที่ 21-22 กรกฎาคม 2557	นักเรียนชั้นประถมศึกษาปีที่ 3-6 โรงเรียนบ้านกกไทร	คณะครุศาสตร์
		9. โครงการอบรมเชิงปฏิบัติการจัดทำนวัตกรรมและผลงานสร้างสรรค์ เพื่อเพิ่มประสิทธิภาพการทำงานประจำ และการเข้าสู่ตำแหน่งในระดับที่สูงขึ้น ดำเนินการเมื่อวันที่ 26-27 กรกฎาคม 2557	บุคลากรสำนักงานจาก อบต. อบจ. จังหวัดเพชรบูรณ์และบุคลากรภายในมหาวิทยาลัย	สำนักส่งเสริมวิชาการและงานทะเบียน
		10. โครงการอบรมเชิงปฏิบัติการค่ายคณิตศาสตร์เพื่อการเรียนรู้ ดำเนินงานเมื่อวันที่ 28 กรกฎาคม 2557	นักเรียนชั้นมัธยมศึกษาปีที่ 1 โรงเรียนสวนกุหลาบวิทยาลัยเพชรบูรณ์ อำเภอเมือง	คณะครุศาสตร์
		11. โครงการส่งเสริมการพัฒนาความรู้ทางเศรษฐกิจสู่ชุมชนดำเนินงานเมื่อวันที่ 29-30 กรกฎาคม 2557	ตัวแทนจากชุมชนในตำบลนาบัว อำเภอเมือง และผู้สนใจอื่น ๆ	คณะวิทยาการจัดการ
		12. โครงการส่งเสริมสมรรถภาพทางกายสำหรับประชาชนในเขตองค์การบริหารส่วนท้องถิ่น จังหวัดเพชรบูรณ์ ดำเนินงานเมื่อวันที่ 8 สิงหาคม 2557	ประชาชนในเขตตำบลนาบัว อำเภอเมือง	คณะครุศาสตร์
		13. โครงการการอ่านเพื่อพัฒนาคุณภาพชีวิตดำเนินงานเมื่อวันที่ 8 สิงหาคม 2557	นักศึกษาและบุคลากร ในสถาบันการพลศึกษาวิทยาเขตเพชรบูรณ์	คณะมนุษยศาสตร์และสังคมศาสตร์
		14. โครงการอบรมมัคคุเทศก์ท้องถิ่น ดำเนินการเมื่อวันที่ 15 สิงหาคม 2557	นักศึกษาวิทยาลัยเทคนิคเพชรบูรณ์ และนักเรียนโรงเรียนเทศบาล 3 (ชาญวิทยา) ตำบล สะเดียง อำเภอเมือง	คณะวิทยาการจัดการ
		15. โครงการการเมืองการปกครองไทยใน ศตวรรษที่ 21 ดำเนินงานเมื่อวันที่ 20 สิงหาคม 2557	นักเรียนชั้นมัธยมศึกษาตอนปลาย โรงเรียนเพชรพิทยาคม อำเภอเมือง	คณะมนุษยศาสตร์และสังคมศาสตร์
		16. โครงการพัฒนาระดับคุณภาพผู้ประกอบการขนส่งจังหวัดเพชรบูรณ์ เพื่อรองรับการเข้าสู่ AEC ดำเนินงานเมื่อวันที่ 18 กุมภาพันธ์ 2558 และ วันที่ 18 มีนาคม 2558	ผู้ประกอบการด้านธุรกิจขนส่งในเขตจังหวัดเพชรบูรณ์ บุคลากรของสำนักงานขนส่งจังหวัดเพชรบูรณ์ ประชาชน	คณะวิทยาการจัดการ

ข้อ	เกณฑ์การประเมิน	ผลการดำเนินงาน		
		2) ตำบลดงมูลเหล็ก อำเภอเมือง จังหวัดเพชรบูรณ์ จำนวน 6 โครงการ ดังนี้		
	ชื่อโครงการ	ชุมชน/กลุ่มเป้าหมายของโครงการ	ผู้รับผิดชอบ	
1. โครงการส่งเสริมความรู้ด้านสิ่งแวดล้อม พลังงาน และหลักการดูแลสุขภาพอนามัยเบื้องต้นในชุมชนตามแนวพระราชดำริเศรษฐกิจพอเพียง ดำเนินงานเมื่อวันที่ 6 สิงหาคม 2557	ผู้นำชุมชนและประชาชนในตำบลดงมูลเหล็ก	คณะวิทยาศาสตร์และเทคโนโลยี		
2. โครงการชุมชนต้นแบบเพื่อสืบสานโครงการอันเนื่องมาจากพระราชดำริ เรื่อง การมีส่วนร่วมในการบริหารจัดการโครงการพัฒนาด้านแหล่งน้ำในลักษณะการพัฒนาพื้นที่เชิงบูรณาการ ดำเนินงานเมื่อวันที่ 11 กุมภาพันธ์ 2558	บุคลากรในหน่วยงานราชการ กลุ่ม อ.ส.ม. กำนัน-ผู้ใหญ่บ้าน กลุ่มเกษตรกร และประชาชนทั่วไปที่สนใจในตำบลดงมูลเหล็ก	คณะวิทยาศาสตร์และเทคโนโลยี		
3. โครงการให้ความรู้ด้านสุขศึกษาเพื่อป้องกันการติดพยาธิและตรวจหาพยาธิเข็มหมุดในเด็กปฐมวัย ดำเนินงานเมื่อวันที่ 20 กุมภาพันธ์ 2558	ผู้ปกครอง อาสาสมัครสาธารณสุขประจำหมู่บ้าน และเด็กปฐมวัยที่อาศัยอยู่ในพื้นที่ตำบลดงมูลเหล็ก	คณะวิทยาศาสตร์และเทคโนโลยี		
4. โครงการอบรมอาชีพพระยาสันสุ์ชุมชนการประดิษฐ์ตุ๊กตาขวดยาดมสมุนไพร ณ ตำบลดงมูลเหล็ก อำเภอเมือง จังหวัดเพชรบูรณ์ ดำเนินงานเมื่อวันที่ 26 มีนาคม 2558	กลุ่มแม่บ้านและผู้ที่สนใจทั่วไปในพื้นที่ตำบลดงมูลเหล็ก	คณะมนุษยศาสตร์และสังคมศาสตร์		
5. โครงการอบรมภาษาอังกฤษเพื่อการท่องเที่ยวและการบริการดำเนินงานเมื่อวันที่ 25-27 พฤษภาคม 2558	ครู อาจารย์ นักเรียน พนักงาน อบต. ดงมูลเหล็ก	คณะมนุษยศาสตร์และสังคมศาสตร์		
6. โครงการค่ายพัฒนาทักษะภาษาอังกฤษเพื่อความพร้อมสู่ประชาคมอาเซียนดำเนินงานเมื่อวันที่ 18-20 มีนาคม 2558 และ 29 พฤษภาคม 2558	และ กลุ่มนวดแผนโบราณในตำบลดงมูลเหล็กและนักเรียนในจังหวัดเพชรบูรณ์	คณะมนุษยศาสตร์และสังคมศาสตร์		
	3) ตำบลนาป่า อำเภอเมือง จังหวัดเพชรบูรณ์ จำนวน 9 โครงการ ดังนี้			
	ชื่อโครงการ	ชุมชน/องค์กรเป้าหมายของโครงการ	คณะ	
1. โครงการรักและใส่ใจสุขภาพด้วยภูมิปัญญาไทย (ตามแนวพระราชดำริ) ดำเนินงานเมื่อวันที่ 31 กรกฎาคม 2557	ประชาชนในตำบลนาป่า	คณะวิทยาศาสตร์และเทคโนโลยี		

ข้อ	เกณฑ์การประเมิน	ผลการดำเนินงาน		
		2. โครงการอบรมเชิงปฏิบัติการตัดประกอบ และติดตั้งมุ้งบานเปิด ดำเนินงานเมื่อวันที่ 4 ธันวาคม 2557	ประชาชนในตำบล นาป่า	คณะเทคโนโลยีการเกษตร
		3. โครงการอบรมเชิงปฏิบัติการการขึ้นรูปตัวอักษรโลหะขนาดใหญ่สำหรับติดบนป้ายดำเนินงานเมื่อวันที่ 4 ธันวาคม 2557	ประชาชนในตำบลนาป่า	คณะเทคโนโลยีการเกษตร
		4. โครงการชุมชนต้นแบบเพื่อสืบสานโครงการอันเนื่องมาจากพระราชดำริ เรื่อง การอบรมเชิงปฏิบัติเรื่องสมุนไพรใกล้ตัววิถีพอเพียง ดำเนินงานเมื่อวันที่ 23 มกราคม 2558	นักเรียน ผู้ปกครอง กลุ่มแม่บ้านหมู่ที่ 2 บ้านบง ตำบลนาป่า	คณะวิทยาศาสตร์และเทคโนโลยี
		5. โครงการอบรมเชิงปฏิบัติการการทำผลิตภัณฑ์เครื่องสำอางและผลิตภัณฑ์อาหารว่างเพื่อสุขภาพข้าวไร้ลิ้มผั่ว ดำเนินงานเมื่อวันที่ 18 กุมภาพันธ์ 2558	เกษตรกร ผู้ประกอบการ ด้านอาหาร กลุ่มวิสาหกิจชุมชน และประชาชนทั่วไป ในตำบลนาป่า และตำบลใกล้เคียง	คณะวิทยาศาสตร์และเทคโนโลยี
		6. โครงการถ่ายทอดเทคโนโลยีการเลี้ยงและการใช้แทนแดงเพื่อลดต้นทุนการผลิตข้าวดำเนินงานเมื่อวันที่ 25 มีนาคม 2558	กลุ่มเกษตรกร ตำบลนาป่า และพื้นที่ใกล้เคียง	คณะวิทยาศาสตร์และเทคโนโลยี
		7. โครงการอบรมเชิงปฏิบัติการการทำเชื้อเพลิงอัดแท่งจาก เศษวัสดุเหลือทิ้งทางการเกษตรดำเนินงานเมื่อวันที่ 28 กุมภาพันธ์ 2558 และ 1 มีนาคม 2558	เกษตรกร ผู้ประกอบการ และผู้ที่สนใจในตำบลนาป่า และตำบลใกล้เคียง	คณะวิทยาศาสตร์และเทคโนโลยี
		8. โครงการอบรมเชิงปฏิบัติการเรื่องอินเทอร์เน็ตสำหรับประชาชน ดำเนินงานเมื่อวันที่ 11-12 พฤษภาคม 2558	ผู้นำชุมชน ผู้ปกครองในตำบลนาป่า และตำบลใกล้เคียง	คณะวิทยาศาสตร์และเทคโนโลยี
		9. โครงการพัฒนาศักยภาพด้าน ICT สำหรับศิษย์เก่าและบุคคลทั่วไปดำเนินงานเมื่อวันที่ 13-14 พฤษภาคม 2558	ศิษย์เก่า บุคคลทั่วไปในตำบลนาป่า และตำบลใกล้เคียง	คณะวิทยาศาสตร์และเทคโนโลยี
2	จัดทำแผนบริการวิชาการโดยมีส่วนร่วมจากชุมชน	มหาวิทยาลัยราชภัฏเพชรบูรณ์ โดยสถาบันวิจัยและพัฒนา ร่วมกับคณะ ทั้ง 5 คณะ หน่วยงานภายในมหาวิทยาลัย และชุมชนเป้าหมายร่วมจัดทำแผนงานบริการวิชาการแก่สังคม โดยมีโครงการบริการวิชาการที่ดำเนินงานตามแผนงาน		

ข้อ	เกณฑ์การประเมิน	ผลการดำเนินงาน
	หรือองค์การเป้าหมายที่กำหนดในข้อ 1	<p>บริการวิชาการแก่สังคมในระหว่างวันที่ 1 มิถุนายน 2557 ถึงวันที่ 31 พฤษภาคม 2558 จำนวน 111 โครงการ บรรลุตามตัวชี้วัดความสำเร็จตามแผน จำนวน 109 โครงการ คิดเป็นร้อยละ 98.20</p> <p>การจัดทำแผนงานบริการวิชาการแก่สังคม ได้รับความร่วมมือจากคณะและหน่วยงานภายในมหาวิทยาลัย โดยกำหนดโครงการบริการวิชาการซึ่งอ้างอิงข้อมูลจากผลสำรวจความต้องการรับบริการวิชาการและผลการประชุมระดมความคิดเห็นผู้มีส่วนได้ส่วนเสียจากชุมชนและองค์การเป้าหมาย และคณะกรรมการบริหารงานบริการวิชาการพิจารณาแบบเสนอโครงการพร้อมทั้งจัดสรรงบประมาณ ในการประชุม ครั้งที่ 2/2557 วันที่ 12 ธันวาคม 2556 และครั้งที่ 1/2558 วันที่ 2 ตุลาคม 2557 จากนั้นสถาบันวิจัยและพัฒนา รวบรวมโครงการและงบประมาณจากมติการประชุม จัดทำแผนงานบริการวิชาการแก่สังคมเสนอต่อคณะกรรมการบริหารมหาวิทยาลัย ในการประชุม ครั้งที่ 5/2557 วันที่ 12 มีนาคม 2557 และ ครั้งที่ 22/2557 วันที่ 19 พฤศจิกายน 2557 และคณะกรรมการสภามหาวิทยาลัยราชภัฏเพชรบูรณ์ ครั้งที่ 4/2557 วันที่ 25 เมษายน 2557 และครั้งที่ 11/2557 วันที่ 25 ธันวาคม 2557ตามลำดับ</p> <p>แผนงานบริการวิชาการแก่สังคม จัดทำขึ้นโดยมีวัตถุประสงค์เพื่อ 1) พัฒนาศูนย์ปฏิบัติการอุดมศึกษาเพื่อพัฒนาท้องถิ่น 2) ส่งเสริมความร่วมมือกับองค์กรต่าง ๆ ทั้งภาครัฐและเอกชนเพื่อบริการวิชาการแก่ท้องถิ่น 3) พัฒนางานวิชาการให้มีความหลากหลายทั้งในรูปแบบ วิธีการกลุ่มเป้าหมาย โดยเน้นเรื่องคุณภาพชีวิตและสภาพแวดล้อม โดยมีตัวชี้วัดความสำเร็จของแผนที่สอดคล้องกับยุทธศาสตร์มหาวิทยาลัย ข้อที่ 3 สืบสานโครงการอันเนื่องมาจากพระราชดำริ การบริการวิชาการ เสริมสร้างความเข้มแข็งของวิชาชีพครู ดังนี้ 1) ผู้เข้ารับบริการนำความรู้ไปใช้ประโยชน์ ร้อยละ 80 2) จำนวนโครงการบริการวิชาการแก่สังคม จำนวน 20 โครงการ 3) จำนวนโครงการสืบสานและเผยแพร่โครงการอันเนื่องมาจากพระราชดำริ จำนวน 3 โครงการ (3.1-2-01-3.1-2-10)</p> <p>ทั้งนี้ เพื่อให้ชุมชนและองค์การเป้าหมายได้รับการให้บริการวิชาการที่ตรงกับปัญหาและความต้องการของชุมชนอย่างแท้จริง โดยมีรายละเอียดความร่วมมือจากชุมชนและองค์การเป้าหมาย ดังนี้</p>

ชื่อ	เกณฑ์การประเมิน	ผลการดำเนินงาน		
		ชุมชน/องค์กรเป้าหมาย	การมีส่วนร่วม	โครงการตามแผน
		<p>ชุมชน/องค์กรในอำเภอเมืองจังหวัดเพชรบูรณ์</p>	<p>ประชากรในชุมชน บุคลากรจากหน่วยงานภายในอำเภอเมืองจังหวัดเพชรบูรณ์ ร่วมให้ข้อมูลความต้องการด้านงานบริการวิชาการผ่านแบบสำรวจฯ และมีตัวแทนจากชุมชนและหน่วยงานภายในจังหวัดเพชรบูรณ์ เข้าร่วมประชุมระดมความคิดเห็นงานบริการวิชาการแก่สังคม เมื่อวันที่ 11 มีนาคม 2557 ณ ห้อง LC24202 อาคารศูนย์ภาษาและคอมพิวเตอร์ มหาวิทยาลัยราชภัฏเพชรบูรณ์ เพื่อแลกเปลี่ยนความต้องการ ความคิดเห็น ระบุปัญหา และร่วมให้ข้อมูลที่เกี่ยวข้องเพื่อนำมาวิเคราะห์และร่วมหาแนวทางการพัฒนาและปรับปรุงให้ชุมชนได้รับการแก้ไขได้สอดคล้องกับปัญหาและเกิดการพัฒนาอย่างต่อเนื่อง</p>	<ol style="list-style-type: none"> <li>1. โครงการอบรมเชิงปฏิบัติการการทำเกษตรแบบพึ่งพาตนเองตามแนวเศรษฐกิจพอเพียง ดำเนินงานเมื่อวันที่ 27 กรกฎาคม 2557 รับผิดชอบโดยคณะเทคโนโลยีการเกษตร</li> <li>2. โครงการสร้างฝืนปันน้ำใจ ดำเนินงานเมื่อวันที่ 2 กรกฎาคม 2557 รับผิดชอบโดยคณะครุศาสตร์</li> <li>3. โครงการทำเครื่องประดับการแสดง ดำเนินงานเมื่อวันที่ 18 มิถุนายน 2557 รับผิดชอบโดยคณะมนุษยศาสตร์และสังคมศาสตร์</li> <li>4. โครงการอบรมเชิงปฏิบัติการค่ายพัฒนาภาษาอังกฤษเพื่อเตรียมความพร้อมสู่การเป็นประชาคมอาเซียน ดำเนินงานเมื่อวันที่ 17 มิถุนายน 2557 รับผิดชอบโดยคณะครุศาสตร์</li> </ol>

ชื่อ	เกณฑ์การประเมิน	ผลการดำเนินงาน	
			<p>5. โครงการส่งเสริมสมรรถภาพทางกายสำหรับประชาชนในเขตองค์การบริหารส่วนท้องถิ่น จังหวัดเพชรบูรณ์ ดำเนินงานเมื่อวันที่ 8 สิงหาคม 2557 รับผิดชอบโดยคณะครุศาสตร์</p> <p>6. โครงการอบรมเชิงปฏิบัติการค่ายคณิตศาสตร์เพื่อการเรียนรู้ ดำเนินงานเมื่อวันที่ 28 กรกฎาคม 2557 รับผิดชอบโดยคณะครุศาสตร์</p> <p>7. โครงการการอ่านเพื่อพัฒนาคุณภาพชีวิต ดำเนินงานเมื่อวันที่ 8 สิงหาคม 2557 รับผิดชอบโดยคณะครุศาสตร์</p> <p>8. โครงการอบรมเชิงปฏิบัติการค่ายวิทยาศาสตร์ เรื่องวิทยาศาสตร์เพื่อการเรียนรู้ ดำเนินงานเมื่อวันที่ 21-22 กรกฎาคม 2557 รับผิดชอบโดยคณะครุศาสตร์</p> <p>9. โครงการอบรมเชิงปฏิบัติการจัดทำนวัตกรรมและผลงานสร้างสรรค์ เพื่อเพิ่มประสิทธิภาพการทำงานประจำและการเข้าสู่ตำแหน่งในระดับที่สูงขึ้น ดำเนินการเมื่อวันที่ 26-27 กรกฎาคม 2557 สำนักส่งเสริมวิชาการและงานทะเบียน</p> <p>10. โครงการอบรมการเพิ่มประสิทธิภาพการทำงานเป็นทีม สำหรับธุรกิจชุมชนตามแนวปรัชญาเศรษฐกิจพอเพียง ดำเนินงานเมื่อวันที่ 9-10 กรกฎาคม 2557 รับผิดชอบโดยคณะคณะวิทยาการจัดการ</p> <p>11. โครงการอบรมมัคคุเทศก์ท้องถิ่น ดำเนินการเมื่อวันที่ 15 สิงหาคม 2557 รับผิดชอบโดยคณะวิทยาการจัดการ</p>

ชื่อ	เกณฑ์การประเมิน	ผลการดำเนินงาน		
				<p>12. โครงการอบรมการให้ความรู้พื้นฐานทางด้านการเงินและธนาคาร ดำเนินงานเมื่อวันที่ 19 มิถุนายน 2557 รับผิดชอบโดยคณะวิทยาการจัดการ</p> <p>13. โครงการการส่งเสริมการพัฒนาความรู้ทางเศรษฐกิจสู่ชุมชน ดำเนินงานเมื่อวันที่ 29-30 กรกฎาคม 2557 รับผิดชอบโดยคณะวิทยาการจัดการ</p> <p>14. โครงการการเมืองการปกครองไทยในศตวรรษที่ 21 ดำเนินงานเมื่อวันที่ 20 สิงหาคม 2557 รับผิดชอบโดย คณะมนุษยศาสตร์และสังคมศาสตร์</p> <p>15. โครงการอบรมเชิงปฏิบัติการการพัฒนาทักษะการพูด-การเขียน ดำเนินงานเมื่อวันที่ 19 กรกฎาคม 2557 รับผิดชอบโดยคณะมนุษยศาสตร์และสังคมศาสตร์</p> <p>16. โครงการพัฒนาระดับคุณภาพผู้ประกอบการขนส่งจังหวัดเพชรบูรณ์ เพื่อรองรับการเข้าสู่ AEC ดำเนินงานเมื่อวันที่ 18 กุมภาพันธ์ 2558 และวันที่ 18 มีนาคม 2558 รับผิดชอบโดยคณะวิทยาการจัดการ</p>
	<p>ตำบลดงมูลเหล็ก</p>	<p>ปลัดองค์การบริหารส่วนตำบลดงมูลเหล็กเข้าร่วมประชุมระดมความคิดเห็นกับผู้นำชุมชนตัวแทนจากชุมชน และบุคลากรภายในมหาวิทยาลัยราชภัฏเพชรบูรณ์ งานบริการวิชาการแก่สังคม เมื่อวันที่ 11 มีนาคม 2557 ณ ห้องLC24202 อาคารศูนย์ภาษาและคอมพิวเตอร์ มหาวิทยาลัยราชภัฏเพชรบูรณ์ เพื่อแลกเปลี่ยนความต้องการและข้อมูลที่เกี่ยวข้องของชุมชน ดังนี้</p>	<p>1.1 ความต้องการด้านการส่งเสริมการเกษตร ซึ่งพื้นที่</p>	<p>1. โครงการส่งเสริมความรู้ด้านสิ่งแวดล้อม พลังงาน และหลักการดูแลสุขภาพอนามัยเบื้องต้นในชุมชนตามแนวพระราชดำริเศรษฐกิจพอเพียง ดำเนินงานเมื่อ 6 สิงหาคม 2557 รับผิดชอบโดยคณะวิทยาศาสตร์และเทคโนโลยี</p> <p>2. โครงการชุมชนต้นแบบเพื่อสืบสานโครงการอันเนื่องมาจากพระราชดำริ เรื่อง การมีส่วนร่วมในการบริหารจัดการโครงการพัฒนาด้านแหล่งน้ำในลักษณะการพัฒนาพื้นที่เชิงบูรณาการ ดำเนินงานเมื่อวันที่ 11 กุมภาพันธ์ 2558 รับผิดชอบโดยคณะวิทยาศาสตร์และเทคโนโลยี</p>

ข้อ	เกณฑ์การประเมิน	ผลการดำเนินงาน	
			<p>ส่วนใหญ่เหมาะสมกับการเพาะปลูก คนในตำบลส่วนใหญ่ประกอบอาชีพเกษตรกรเป็นหลัก ซึ่งผลผลิตทางการเกษตรที่มีชื่อเสียงและถือเป็นพืชเศรษฐกิจที่คนในตำบลนิยมปลูก คือ มะม่วงน้ำดอกไม้ ที่มีผลผลิตเป็นจำนวนมากและสามารถส่งออกสู่ตลาดต่างประเทศได้ จึงมีความต้องการด้านการส่งเสริมและพัฒนาผลผลิต บรรจุกัญชี การตลาด และด้านอื่น ๆ ที่เกี่ยวข้องเพื่อให้มะม่วงน้ำดอกไม้เป็นผลผลิตที่ได้มาตรฐานสามารถสร้างรายได้ให้แก่ตำบลมากยิ่งขึ้น</p> <p>1.2 ความต้องการด้าน การ ศึกษาโดยเฉพาะด้านภาษา ต่างประเทศทั้งภาษาอังกฤษ และภาษาอื่น ๆ เนื่องจากในตำบลมีชาวต่างชาติเข้ามาอยู่อาศัยเพิ่มมากขึ้น การสื่อสารจึงเป็นเรื่องที่คนในตำบลให้ความสำคัญและมีความต้องการศึกษาเพิ่มมากขึ้น</p> <p>1.3 มีความต้องการด้านการส่งเสริมสุขภาพ สาธารณสุข ชุมชนและลดปัญหาเสพติด เนื่องจากผู้นำชุมชนมีวิสัยทัศน์ที่เน้นการดูแลสุขภาพมากกว่าโครงสร้างพื้นฐานทั่วไป คนใน</p> <p>3. โครงการให้ความรู้ด้านสุขศึกษาเพื่อป้องกันการติดพยาธิและตรวจหาพยาธิเข็มหมุดในเด็กปฐมวัย ดำเนินงานเมื่อวันที่ 20 กุมภาพันธ์ 2558 รับผิดชอบโดยคณะวิทยาศาสตร์และเทคโนโลยี</p> <p>4. โครงการอบรมอาชีพระยะสั้น ชูชุมชนการประดิษฐ์ตุ๊กตาขวดยาตมสมุนไพร ณ ตำบลดงมูลเหล็ก อำเภอเมือง จังหวัดเพชรบูรณ์ ดำเนินงานเมื่อวันที่ 26 มีนาคม 2558 รับผิดชอบโดยคณะมนุษยศาสตร์และสังคมศาสตร์</p> <p>5. โครงการอบรมภาษาอังกฤษเพื่อการท่องเที่ยวและการบริการ ดำเนินงานเมื่อวันที่ 25-27 พฤษภาคม 2558 รับผิดชอบโดยคณะมนุษยศาสตร์และสังคมศาสตร์</p> <p>6. โครงการค่ายพัฒนาทักษะภาษาอังกฤษเพื่อความพร้อมสู่ประชาคมอาเซียน ดำเนินงานเมื่อวันที่ 18-20 มีนาคม 2558 และวันที่ 29 พฤษภาคม 2558 รับผิดชอบโดยคณะมนุษยศาสตร์และสังคมศาสตร์</p>
		<p>ชุมชนเน้นการดูแลสุขภาพ การปรับปรุงสิ่งแวดล้อมให้น่าอยู่และลูกหลานปลอดภัยจากปัญหาเสพติด</p> <p>2. ประชากรในชุมชนตำบลดงมูลเหล็ก ร่วมให้ข้อมูลความต้องการรับบริการวิชาการแก่สังคมผ่านแบบสำรวจข้อมูลสภาพปัญหาเชิงพื้นที่ จังหวัดเพชรบูรณ์ ด้านงานวิจัย งานบริการวิชาการ และงานสืบสาน</p>	



ชื่อ	เกณฑ์การประเมิน	ผลการดำเนินงาน	
			<p>โครงการอันเนื่องมาจากพระราชดำริ เมื่อวันที่ 5 มีนาคม 2557</p>
		<p>ตำบลนาป่า</p> <p>ปลัดองค์การบริหารส่วนตำบลนาป่า ให้ความร่วมมือในการเข้าสำรวจความต้องการรับบริการวิชาการแก่สังคม โดยเชิญผู้นำชุมชน ตัวแทนชุมชนและประชาชนในตำบลนาป่า เข้าร่วมประชุมและให้ข้อมูลความต้องการรับบริการวิชาการแก่สังคม เมื่อวันที่ 5 มีนาคม 2557</p> <p>ประชากรในชุมชนตำบลนาป่า ร่วมให้ข้อมูลความต้องการรับบริการวิชาการแก่สังคมผ่านแบบสำรวจข้อมูลสภาพปัญหาเชิงพื้นที่ จังหวัดเพชรบูรณ์ ด้านงานวิจัย งานบริการวิชาการ และงานสืบสานโครงการอันเนื่องมาจากพระราชดำริ เมื่อวันที่ 5 มีนาคม 2557 โดยข้อมูลที่ได้จากผลการสำรวจเชิงพื้นที่และผลการประชุมระดมความคิดเห็น ชุมชนมีความต้องการสรุปได้ ดังนี้</p> <ol style="list-style-type: none"> <li>1. ด้านการส่งเสริมการเกษตร การให้ความรู้ด้านเกษตรอินทรีย์ การเกษตรตามแนวพระราชดำริ เนื่องจากพื้นที่ส่วนใหญ่เหมาะสมกับการทำการเกษตร และคนในตำบลส่วนใหญ่ประกอบอาชีพเกษตรกร</li> <li>2. การส่งเสริมการดำเนินชีวิตตามปรัชญาเศรษฐกิจพอเพียง</li> </ol> <p>โครงการอันเนื่องมาจากพระราชดำริของ</p>	<ol style="list-style-type: none"> <li>1. โครงการรักและใส่ใจสุขภาพด้วยภูมิปัญญาไทย (ตามแนวพระราชดำริ) ดำเนินงานเมื่อ 31 กรกฎาคม 2557 รับผิดชอบโดยคณะวิทยาศาสตร์และเทคโนโลยี</li> <li>2. โครงการชุมชนต้นแบบเพื่อสืบสานโครงการอันเนื่องมาจากพระราชดำริ เรื่อง การอบรมเชิงปฏิบัติการเรื่องสมุนไพรใกล้ตัวสู่วิถีพอเพียง ดำเนินงานเมื่อวันที่ 23 มกราคม 2558 รับผิดชอบโดยคณะวิทยาศาสตร์และเทคโนโลยี</li> <li>3. โครงการถ่ายทอดเทคโนโลยีการเลี้ยงและการใช้แทนแดงเพื่อลดต้นทุนการผลิตข้าว ดำเนินงานเมื่อวันที่ 25 มีนาคม 2558 รับผิดชอบโดยคณะวิทยาศาสตร์และเทคโนโลยี</li> <li>4. โครงการอบรมเชิงปฏิบัติการเรื่องอินเทอร์เน็ตสำหรับประชาชน ดำเนินงานเมื่อวันที่ 11-12 พฤษภาคม 2558 รับผิดชอบโดยคณะวิทยาศาสตร์และเทคโนโลยี</li> <li>5. โครงการพัฒนาศักยภาพด้าน ICT สำหรับศิษย์เก่าและบุคคลทั่วไป ดำเนินงานเมื่อวันที่ 13-14 พฤษภาคม 2558 รับผิดชอบโดยคณะวิทยาศาสตร์และเทคโนโลยี</li> </ol>
		<p>พระบาทสมเด็จพระเจ้าอยู่หัว ด้านอาชีพเสริมเพื่อเพิ่มรายได้แก่ครอบครัว เนื่องจากคนในส่วนใหญ่มีอาชีพเกษตรกรเป็นส่วนใหญ่ นอกเหนือจากฤดูทำนา คนในตำบลยังมีความต้องการให้มีอาชีพเสริมที่สามารถเพิ่มรายได้ให้</p>	<ol style="list-style-type: none"> <li>6. โครงการอบรมเชิงปฏิบัติการการทำผลิตภัณฑ์เครื่องสำอางและผลิตภัณฑ์อาหารว่างเพื่อสุขภาพข้าวไร้ลิมผั่ว ดำเนินงานเมื่อวันที่ 18 กุมภาพันธ์ 2558 รับผิดชอบโดยคณะวิทยาศาสตร์และเทคโนโลยี</li> </ol>

ข้อ	เกณฑ์การประเมิน	ผลการดำเนินงาน	
			<p>ครอบครัวพร้อมทั้งมีตลาดรองรับ</p> <p>7. โครงการอบรมเชิงปฏิบัติการ การทำเชื้อเพลิงอัดแท่งจากเศษวัสดุเหลือทิ้งทางการเกษตร ดำเนินงานเมื่อวันที่ 28 กุมภาพันธ์ 2558 และวันที่ 1 มีนาคม 2558 รับผิดชอบโดยคณะวิทยาศาสตร์และเทคโนโลยี</p> <p>8. โครงการอบรมเชิงปฏิบัติการตัด ประกอบ และติดตั้งมุ้งบานเปิด ดำเนินงานเมื่อวันที่ 4 ธันวาคม 2557 รับผิดชอบโดยคณะเทคโนโลยีการเกษตร</p> <p>9.โครงการอบรมเชิงปฏิบัติการ การขึ้นรูปตัวอักษรโลหะขนาดใหญ่ สำหรับติดบนป้าย ดำเนินงานเมื่อวันที่ 4 ธันวาคม 2557 รับผิดชอบโดยคณะเทคโนโลยีการเกษตร</p>
		<p>ตำบลท้ายดง</p>	<p>รองนายกองค์การบริหารส่วนตำบลท้ายดงเข้าร่วมประชุมระดมความคิดเห็นกับผู้นำชุมชน ตัวแทนชุมชนและบุคลากรภายในมหาวิทยาลัยราชภัฏเพชรบูรณ์ เกี่ยวกับ งานบริการวิชาการแก่สังคม เมื่อวันที่ 11 มีนาคม 2557 ณ ห้องLC24202 อาคารศูนย์ภาษาและคอมพิวเตอร์ มหาวิทยาลัยราชภัฏเพชรบูรณ์ เพื่อแลกเปลี่ยนความต้องการ และข้อมูลที่เกี่ยวข้องของชุมชน ดังนี้</p> <p>1. ด้านการส่งเสริมการเกษตร เนื่องจากคนในตำบลส่วนใหญ่มีอาชีพเกษตรกรเป็นหลัก เนื่องจากสภาพดินของตำบลเป็นดินร่วนปนทรายเหมาะสำหรับทำนาข้าวและปลูกพืชไร่</p>

ข้อ	เกณฑ์การประเมิน	ผลการดำเนินงาน			
			<p>2. ด้านการจัดการสิ่งแวดล้อม ด้านสาธารณสุขและสุขภาพชุมชนเนื่องจากตำบลท้ายดงมีเหมืองแร่ทองคำที่สามารถสนับสนุนเศรษฐกิจในตำบลให้ดีขึ้น แต่กระบวนการทำเหมืองแร่จะมีการปนเปื้อนของสารไซยาไนด์ ซึ่งคนในชุมชนเกรงว่าสารดังกล่าวจะมีผลกระทบต่อสิ่งแวดล้อมและสุขภาพอนามัยของคนในชุมชนได้</p> <p>3. ด้านการพัฒนาผลิตภัณฑ์เพื่อเป็นรายได้เสริมแก่ครอบครัวเนื่องจากตำบลท้ายดงมีผลิตภัณฑ์ตะกร้าจากปอเฮ ข้าวกลิ้งหอม มะลิแดง ผ้าทอมือ ที่สามารถสร้างรายได้เสริมให้คนในชุมชนได้หากได้รับการพัฒนาที่ดียิ่งขึ้น</p>		
3	<p>ชุมชนหรือองค์การเป้าหมายได้รับการพัฒนาและมีความเข้มแข็งที่มีหลักฐานที่ปรากฏชัดเจน</p>	<p>จากการดำเนินงานตามแผนงานบริการวิชาการแก่สังคม ประจำปีงบประมาณ พ.ศ. 2557 และ พ.ศ. 2558 มหาวิทยาลัยราชภัฏเพชรบูรณ์ โดยสถาบันวิจัยและพัฒนา คณะ 5 คณะและหน่วยงานภายในมหาวิทยาลัยได้ดำเนินการพัฒนาให้ชุมชนหรือองค์การเป้าหมายเกิดความเข้มแข็งได้ ดังนี้</p>			
		<p><b>ชุมชน/องค์การเป้าหมาย</b></p> <p>อำเภอเมือง จังหวัดเพชรบูรณ์</p> <p>1. นายสุบิน กัญตันต์ จากบริษัทคุณสุบิน กัญตันต์ (3.1-3-01-3.1-3-03)</p> <p>1. นายมั่ง กัลยาประสิทธิ์ จากบริษัท มั่ง มี ขนส่ง (3.1-3-04)</p> <p>3. นายวิจิต อนุนาทรรัตนกุล จากบริษัทประกายเพชรบูรณ์ขนส่ง (3.1-3-05-3.1-3-</p>	<p><b>โครงการ/กิจกรรม</b></p> <p>1. โครงการการพัฒนาศักยภาพผู้ประกอบการด้านโลจิสติกส์ด้วยมาตรฐาน Q Mark เพื่อเตรียมความพร้อมในการเข้าสู่อาเซียน ดำเนินงานเมื่อวันที่ 19 มีนาคม 2557 รับผิดชอบโดยคณะวิทยาการจัดการ</p> <p>2. โครงการพัฒนายกระดับคุณภาพผู้ประกอบการขนส่ง</p>	<p><b>การพัฒนา</b></p> <p>ผู้เข้าร่วมโครงการสามารถนำความรู้จากการเข้าร่วมโครงการ ไปใช้ประโยชน์ในการยื่นขอใบอนุญาตประกอบการขนส่งไม่ประจำทางด้วยรถที่ใช้ในการขนส่งสัตว์หรือสิ่งของโดยได้รับสิทธิ์ประกอบการขนส่งเมื่อวันที่ 15 กันยายน 2557 นำความรู้จากการเข้าร่วมโครงการไป</p>	<p><b>ชุมชนเกิดความเข้มแข็ง</b></p> <p>1. ชุมชน/องค์การสามารถรับว่าจ้างบรรทุกสินค้าหรือสิ่งของของผู้ว่าจ้างหรือผู้ใช้บริการไปยังจุดหมายปลายทางโดยจัดเก็บค่าขนส่งและหรือค่าบริการอย่างอื่นในการขนส่ง ซึ่งเป็นการขนส่งเพื่อสินค้าโดยไม่จำกัดเส้นทางส่งผลให้รายได้ขององค์กรมีเพิ่มขึ้น</p> <p>2. ผู้ประกอบการที่ได้รับมาตรฐานคุณภาพบริการขนส่งด้วยรถบรรทุก หรือ</p>

ข้อ	เกณฑ์การประเมิน	ผลการดำเนินงาน			
		06)	จังหวัดเพชรบูรณ์ เพื่อรองรับการเข้าสู่ AECดำเนินงานเมื่อ วันที่ 18 กุมภาพันธ์ 2558 รับผิดชอบ โดยคณะวิทยาการ จัดการ	ใช้ประโยชน์เพื่อ ประกอบการยื่นขอ มาตรฐาน Q Mark	Q Mark จะได้รับสิทธิ และประโยชน์ ดังนี้ 2.1 สามารถใช้ตรา สัญลักษณ์ติดรถบรรทุก สาธารณะเพื่อสร้างความ น่าเชื่อถือและความ มั่นใจจากผู้ให้บริการ 2.2 มีสิทธิโฆษณา ประชาสัมพันธ์บริษัท การได้รับ Q Mark ผ่าน สื่อมวลชนต่าง ๆ เพื่อ ขยายโอกาสการรับ ว่าจ้างงานจาก ผู้ประกอบการ 2.3 ชื่อผู้ประกอบการ จะปรากฏสัญลักษณ์ Q ที่ชื่อในระบบฐานข้อมูล เชิงพื้นที่ของสำนักงาน ขนส่ง 2.4 ได้รับสิทธิในการ พิจารณาให้เข้าใช้ สถานที่ขนส่งสินค้าหรือ บริหารจุดพักรถบรรทุก ก่อน 2.5 สามารถใช้ สัญลักษณ์นี้กำหนดเป็น เงื่อนไขให้ผู้ยื่นขอ ประกอบการขนส่งทาง ถนนระหว่างประเทศ 2.6 ได้รับข้อมูล ข่าวสาร/ได้รับเชิญให้เข้า ร่วมสัมมนาของกรมการ ขนส่งทางบก
	ตำบลดงมูลเหล็ก 1. ประชาชนใน ชุมชนตำบลดงมูล เหล็ก (3.1-3-07- 3.1-3-09)	โครงการชุมชน ต้นแบบเพื่อสืบสาน โครงการอัน เนื่องมาจาก พระราชดำริ เรื่อง การมีส่วนร่วมในการ บริหารจัดการ โครงการพัฒนาด้าน แหล่งน้ำในลักษณะ	ประชาชนในชุมชน สามารถนำความรู้ไป ใช้ในการพัฒนาและ อนุรักษ์แหล่งน้ำให้ ชุมชนมีน้ำไว้สำหรับ อุปโภคบริโภค และ สำหรับการเพาะปลูก เพราะถ้าไม่มีน้ำ ประชาชนในชุมชนไม่	ประชาชนในชุมชนเกิด ความตระหนักและเป็น การสร้างจิตสำนึกให้คน ในชุมชนรู้จักการอนุรักษ์ และพัฒนาแหล่งน้ำ สำหรับการอุปโภคและ บริโภค เพื่อให้ชุมชนมี แหล่งน้ำเพื่อการ เพาะปลูกหรือการ	

ข้อ	เกณฑ์การประเมิน	ผลการดำเนินงาน			
			การพัฒนาพื้นที่เชิงบูรณาการดำเนินงานเมื่อวันที่ 11 กุมภาพันธ์ 2558 รับผิดชอบโดยคณะวิทยาศาสตร์และเทคโนโลยี	สามารถอยู่ได้ หากเกิดการขาดแคลนแหล่งน้ำจะส่งผลกระทบต่อประชาชน และชุมชนในระยะยาว	ชลประทานไว้สำหรับประกอบการเกษตรในระยะยาว
	<p>ตำบลนาป่า</p> <p>1. องค์การบริหารส่วนตำบลนาป่า</p> <p>2. ประชาชนในชุมชนตำบลนาป่า (3.1-3-10-3.1-3-12)</p>	โครงการอบรมเชิงปฏิบัติการการขึ้นรูปตัวอักษรโลหะขนาดใหญ่สำหรับติดบนป้ายดำเนินงานเมื่อวันที่ 4 ธันวาคม 2557 รับผิดชอบโดยคณะเทคโนโลยีการเกษตร	องค์การบริหารส่วนตำบลนาป่ามีป้ายชื่อเป็นตัวอักษรโลหะที่มีความแข็งแรง คงทน และสวยงาม		ชุมชนตำบลนาป่ามีภูมิทัศน์ที่สวยงาม ซึ่งป้ายชื่อที่ทำจากโลหะนั้นมีความแข็งแรง คงทน ส่งผลให้ชุมชนและองค์การบริหารส่วนตำบลนาป่ามีความสวยงาม สิ่งแวดล้อมในชุมชนน่าอยู่ยิ่งขึ้น สร้างความสะอาดสำหรับการประสานงานจากบุคคลภายนอกพื้นที่ที่มาติดต่อ
4	<p>ชุมชนหรือองค์การเป้าหมายดำเนินการพัฒนาตนเองอย่างต่อเนื่อง</p>	<p>มหาวิทยาลัยราชภัฏเพชรบูรณ์ โดยสถาบันวิจัยและพัฒนา คณะและหน่วยงานภายในมหาวิทยาลัยได้ดำเนินงานบริการวิชาการ ในระหว่างวันที่ 1 มิถุนายน 2557 ถึงวันที่ 31 พฤษภาคม 2558 ส่งผลให้ชุมชนหรือองค์การเป้าหมายดำเนินการพัฒนาตนเองอย่างต่อเนื่อง ได้แก่</p> <p>1. คณะวิทยาการจัดการ ได้ดำเนินงานโครงการบริการวิชาการโดยมีกลุ่มเป้าหมายเป็นผู้ประกอบการด้านการขนส่งรถบรรทุกและผู้ประกอบการด้านโลจิสติกส์ ดังนี้</p> <p>นายสุบิน กันต์ยนต์ ผู้ประกอบการขนส่งรถบรรทุกในจังหวัดเพชรบูรณ์ เข้าร่วมโครงการการพัฒนาศักยภาพผู้ประกอบการด้านโลจิสติกส์ด้วยมาตรฐาน Q Mark เพื่อเตรียมความพร้อมในการเข้าสู่อาเซียน เมื่อวันที่ 19 มีนาคม 2557 สามารถนำความรู้จากการเข้าร่วมโครงการไปใช้ประโยชน์เพื่อประกอบการยื่นขอใบอนุญาตประกอบการขนส่งไม่ประจำทางด้วยรถที่ใช้ในการขนส่งสัตว์หรือสิ่งของโดยได้รับสิทธิ์ประกอบการขนส่งเมื่อวันที่ 15 กันยายน 2557 และเข้าร่วมโครงการพัฒนาระดับคุณภาพผู้ประกอบการขนส่งจังหวัดเพชรบูรณ์เพื่อรองรับการเข้าสู่ AEC เมื่อวันที่ 18 กุมภาพันธ์ 2558 และวันที่ 18 มีนาคม 2558 โดยสามารถนำความรู้ที่ได้รับจากโครงการไปพัฒนาองค์การให้มีศักยภาพและความพร้อมในการยื่นขอรับรองมาตรฐาน Q Mark ซึ่งการยื่นขอมาตรฐานดังกล่าวต้องผ่านกระบวนการตามขั้นตอนการรับรองมาตรฐานคุณภาพขนส่งด้วยบริการรถบรรทุก และมีการตรวจสอบตามแบบประเมินตนเองก่อนเข้ารับการตรวจจากคณะกรรมการคุณภาพ</p>			

ข้อ	เกณฑ์การประเมิน	ผลการดำเนินงาน
		<p>เมื่อผ่านการตรวจจากคณะกรรมการแล้วจึงเสนอต่ออธิบดีเพื่อออกใบรับรองคุณภาพ ซึ่งผู้ได้รับการรับรองมาตรฐานคุณภาพขนส่งด้วยรถบรรทุกจะได้รับประกาศการรับรองมาตรฐานคุณภาพ ที่มีอายุการรับรอง 5 ปี และในช่วง 5 ปี ของอายุการรับรอง ผู้ประกอบการขนส่งต้องมีการประเมินตนเอง และได้รับการตรวจประเมินซ้ำจากผู้ตรวจประเมินในปีที่ 3 และปีที่ 5 เพื่อต่อการประกาศการรับรองมาตรฐาน</p> <p>2. คณะครุศาสตร์ ได้ดำเนินงานโครงการบริการวิชาการโดยมีกลุ่มเป้าหมายเป็นครูและบุคลากรทางการศึกษา สังกัดสำนักงานเขตพื้นที่การศึกษาประถมศึกษาเพชรบูรณ์ เขต 1 เขต 2 เขต 3 และสังกัดสำนักงานเขตพื้นที่มัธยมศึกษาเพชรบูรณ์ เขต 40 ดังนี้</p> <p>นายไฉน คำเกลี้ยง เข้าร่วมโครงการอบรมเชิงปฏิบัติการการจัดกิจกรรมลูกเสือในโรงเรียน เมื่อวันที่ 22-23 มิถุนายน 2556 โดยได้เรียนรู้ในเรื่องการฝึกอบรมและเทคนิคการฝึกอบรมลูกเสือแต่ละประเภท/ภูมิหลังและกิจการลูกเสือโลก และหัวข้ออื่น ๆ ตามกำหนดการของโครงการ วันที่ 25-31 สิงหาคม 2557 นายไฉน คำเกลี้ยง ได้รับเชิญให้เป็นวิทยากรในโครงการฝึกอบรมผู้บังคับบัญชาลูกเสือชั้นผู้ช่วยผู้ให้การฝึกอบรมวิชาผู้กำกับลูกเสือ (A.L.T.C) และวันที่ 2-8 พฤษภาคม 2558 ได้รับเชิญให้เป็นวิทยากรในโครงการฝึกอบรมบุคลากรทางลูกเสือ ผู้บังคับบัญชาลูกเสือสามัญรุ่นใหญ่ชั้นความรู้ชั้นสูง (A.T.C.) และเป็นผู้ลงนามในวุฒิบัตรจากสำนักงานลูกเสือแห่งชาติ กระทรวงศึกษาธิการสำหรับมอบแก่ผู้เข้าร่วมการฝึกอบรมในฐานะผู้อำนวยการฝึก ซึ่งวุฒิบัตรดังกล่าวสามารถเป็นเป็นเครื่องหมายว่าเป็นผู้ผ่านการฝึกอบรมสามารถนำความรู้ไปสอนวิชาลูกเสือในสถานศึกษาและจะได้รับเครื่องหมายวูดแบดจ์ 2 ท่อน (A.T.C.)ผู้กำกับลูกเสือสามัญรุ่นใหญ่ สามารถนำความรู้ไปปฏิบัติหน้าที่ในฐานะวิทยากรได้ หรือใช้ประกอบการทำผลงานทางวิชาการเพื่อเลื่อนวิทยฐานะของตนเอง</p>
5	สถาบันสามารถสร้างเครือข่ายความร่วมมือกับหน่วยงานภายนอกในการพัฒนาชุมชนหรือองค์การเป้าหมาย	<p>มหาวิทยาลัยราชภัฏเพชรบูรณ์ โดยหน่วยงานภายในมหาวิทยาลัยได้สร้างเครือข่ายความร่วมมือกับหน่วยงานภายนอกในการพัฒนาชุมชนหรือ องค์การเป้าหมายเพื่อการเรียนรู้ แลกเปลี่ยนความรู้ทางวิชาการ ด้านงานวิจัยและบริการวิชาการ และด้านอื่น ๆ ที่สอดคล้องกับความต้องการของชุมชนเพื่อเสริมสร้างความเข้มแข็งกับชุมชน(3.1-5-01-3.1-5-06) ได้แก่</p> <p><b>ชุมชนหรือองค์การเป้าหมาย</b></p> <p>1. องค์การบริหารส่วนตำบลดงมูลเหล็ก จังหวัดเพชรบูรณ์ ได้ทำบันทึกตกลงความร่วมมือกับมหาวิทยาลัยราชภัฏเพชรบูรณ์ เพื่อร่วมมือกันในการพัฒนาการศึกษา การเมืองการปกครอง เศรษฐกิจ การบริหารจัดการ การท่องเที่ยว การทำนุบำรุงศิลปวัฒนธรรม เพื่อคุณภาพชีวิตและความเป็นอยู่ที่ดีของคนในชุมชนท้องถิ่น และสังคม โดยมหาวิทยาลัยฯ จัดโครงการบริการวิชาการเพื่อให้สอดคล้องกับกรอบการตกลงร่วมมือ(3.1-5-01) ดังนี้</p> <p>1.1 โครงการส่งเสริมความรู้ด้านสิ่งแวดล้อม พลังงาน และหลักการดูแลสุขภาพอนามัยเบื้องต้นในชุมชนตามแนวพระราชดำริเศรษฐกิจพอเพียง ดำเนินงานเมื่อ</p>

ชื่อ	เกณฑ์การประเมิน	ผลการดำเนินงาน
		<p>6 สิงหาคม 2557 รับผิดชอบโดยคณะวิทยาศาสตร์และเทคโนโลยี</p> <p>1.2 โครงการชุมชนต้นแบบเพื่อสืบสานโครงการอันเนื่องมาจากพระราชดำริ เรื่อง การมีส่วนร่วมในการบริหารจัดการโครงการพัฒนาด้านแหล่งน้ำในลักษณะการพัฒนาพื้นที่เชิง บูรณาการ ดำเนินงานเมื่อวันที่ 11 กุมภาพันธ์ 2558 รับผิดชอบโดย คณะวิทยาศาสตร์และเทคโนโลยี</p> <p>1.3 โครงการให้ความรู้ด้านสุขศึกษาเพื่อป้องกันการติดพยาธิและตรวจหาพยาธิ เชื้อหมุดในเด็กปฐมวัยดำเนินงานเมื่อวันที่ 20 กุมภาพันธ์ 2558 รับผิดชอบโดยคณะ วิทยาศาสตร์และเทคโนโลยี</p> <p>1.4 โครงการอบรมอาชีพพระยาศรีสุริยราชกุมารประชุมวิชาการประดิษฐ์ตุ๊กตาชวดยามสมุนไพรรณ ตำบลดงมูลเหล็ก อำเภอเมือง จังหวัดเพชรบูรณ์ ดำเนินงานเมื่อวันที่ 26 มีนาคม 2558 รับผิดชอบโดยคณะมนุษยศาสตร์และสังคมศาสตร์</p> <p>1.5 โครงการอบรมภาษาอังกฤษเพื่อการท่องเที่ยวและการบริการ ดำเนินงานเมื่อวันที่ 25-27 พฤษภาคม 2558 รับผิดชอบโดยคณะมนุษยศาสตร์ และสังคมศาสตร์</p> <p>1.6 โครงการค่ายพัฒนาทักษะภาษาอังกฤษเพื่อความพร้อมสู่ประชาคมอาเซียน ดำเนินงานเมื่อวันที่ 18-20 มีนาคม 2558 และวันที่ 29 พฤษภาคม 2558 รับผิดชอบ โดยคณะมนุษยศาสตร์และสังคมศาสตร์</p> <p>นอกจากนี้ นายไฉน ก้อนทอง นายกองค์การบริหารส่วนตำบลดงมูลเหล็ก ยังได้ ร่วมเป็นคณะกรรมการประจำสถาบันวิจัยและพัฒนา ตามคำสั่งเลขที่ 1427/2558 ลงวันที่ 10 สิงหาคม 2558 (3.1-5-02) โดยมีหน้าที่</p> <ol style="list-style-type: none"> <li>1) วางนโยบายและกำหนดแนวทางการดำเนินงานของสถาบันวิจัยและพัฒนา ให้สอดคล้องกับนโยบายและแผนพัฒนาของมหาวิทยาลัย</li> <li>2) กำกับ ติดตามและตรวจสอบมาตรฐานการดำเนินงานตลอดจนระบบประกัน คุณภาพของสถาบันวิจัยและพัฒนา</li> <li>3) พิจารณาและให้ความเห็นชอบเกี่ยวกับการดำเนินการวางระเบียบ และ ข้อบังคับที่เกี่ยวกับการบริหาร และดำเนินการของสถาบันวิจัยและพัฒนาตามที่สภา มหาวิทยาลัยมอบหมายหรือเพื่อเสนอต่อสภามหาวิทยาลัยราชภัฏเพชรบูรณ์</li> <li>4) ให้คำปรึกษา แนะนำเกี่ยวกับการดำเนินการ และเสนอความเห็นแก่ ผู้อำนวยการสถาบันวิจัยและพัฒนา</li> <li>5) ปฏิบัติหน้าที่อื่นเกี่ยวกับกิจการของสถาบันวิจัยและพัฒนา ตามที่สภา มหาวิทยาลัยหรืออธิการบดีมอบหมาย</li> </ol> <p>2. สำนักงานขนส่งจังหวัดเพชรบูรณ์และศูนย์พัฒนาฝีมือแรงงานจังหวัด เพชรบูรณ์ ได้ทำข้อตกลงความร่วมมือทางวิชาการกับมหาวิทยาลัยราชภัฏเพชรบูรณ์ เพื่อสนับสนุน พัฒนา ยกระดับคุณภาพของการดำเนินงานด้านบริการวิชาการ และ พัฒนาศักยภาพด้านการขนส่งทั้งในประเทศและระหว่างประเทศ รวมถึงทักษะฝีมือ แรงงานเพื่อรองรับประชาคมเศรษฐกิจอาเซียน (AEC) โดยมหาวิทยาลัยฯ จัดโครงการบริการวิชาการเพื่อให้สอดคล้องกับข้อตกลงความร่วมมือ ได้แก่ โครงการ</p>

ข้อ	เกณฑ์การประเมิน	ผลการดำเนินงาน
		<p>พัฒนายกระดับคุณภาพผู้ประกอบการขนส่งจังหวัดเพชรบูรณ์ เพื่อรองรับการเข้าสู่ AEC ดำเนินงานเมื่อวันที่ 18 กุมภาพันธ์ 2558 และวันที่ 18 มีนาคม 2558 (3.1-5-03)</p> <p>3. องค์การบริหารส่วนตำบลนาป่า ได้ทำบันทึกข้อตกลงความร่วมมือทางด้านการบริการทางวิชาการ การวิจัย เพื่อการเรียนรู้และพัฒนาท้องถิ่น กับมหาวิทยาลัยราชภัฏเพชรบูรณ์ เพื่อนำหลักปรัชญาเศรษฐกิจพอเพียงไปใช้ให้เกิดการเรียนรู้ และนำความรู้ไปสู่การพัฒนาท้องถิ่น ทั้งในด้านการดำเนินโครงการหรือกิจกรรม ตลอดจนส่งเสริมงานด้านวิชาการที่สามารถดำเนินการได้เพื่อให้เกิดประโยชน์กับนักศึกษา มหาวิทยาลัย และท้องถิ่น โดยมหาวิทยาลัยฯ จัดโครงการบริการวิชาการเพื่อให้สอดคล้องกับข้อตกลงความร่วมมือ (3.1-5-04) ดังนี้</p> <p>3.1 โครงการรักและใส่ใจสุขภาพด้วยภูมิปัญญาไทย (ตามแนวพระราชดำริ) ดำเนินงานเมื่อ 31 กรกฎาคม 2557 รับผิดชอบโดยคณะวิทยาศาสตร์และเทคโนโลยี</p> <p>3.2 โครงการชุมชนต้นแบบเพื่อสืบสานโครงการอันเนื่องมาจากพระราชดำริ เรื่อง การอบรมเชิงปฏิบัติการเรื่องสมุนไพรใกล้ตัวสู่วิถีพอเพียง ดำเนินงานเมื่อวันที่ 23 มกราคม 2558 รับผิดชอบโดยคณะวิทยาศาสตร์และเทคโนโลยี</p> <p>3.3 โครงการถ่ายทอดเทคโนโลยีการเลี้ยงและการใช้แทนแดงเพื่อลดต้นทุนการผลิตข้าว ดำเนินงานเมื่อวันที่ 25 มีนาคม 2558 รับผิดชอบโดยคณะวิทยาศาสตร์และเทคโนโลยี</p> <p>3.4 โครงการอบรมเชิงปฏิบัติการเรื่องอินเทอร์เน็ตสำหรับประชาชน ดำเนินงานเมื่อวันที่ 11-12 พฤษภาคม 2558 รับผิดชอบโดยคณะวิทยาศาสตร์และเทคโนโลยี</p> <p>3.5 โครงการพัฒนาศักยภาพด้าน ICT สำหรับศิษย์เก่าและบุคคลทั่วไป ดำเนินงานเมื่อวันที่ 13-14 พฤษภาคม 2558 รับผิดชอบโดยคณะวิทยาศาสตร์และเทคโนโลยี</p> <p>3.6 โครงการอบรมเชิงปฏิบัติการการทำผลิตภัณฑ์เครื่องสำอางและผลิตภัณฑ์อาหารว่างเพื่อสุขภาพข้าวไร้ลิ้มผั่ว ดำเนินงานเมื่อวันที่ 18 กุมภาพันธ์ 2558 รับผิดชอบโดยคณะวิทยาศาสตร์และเทคโนโลยี</p> <p>3.7 โครงการอบรมเชิงปฏิบัติการ การทำเชื้อเพลิงอัดแท่งจากเศษวัสดุเหลือทิ้งทางการเกษตร ดำเนินงานเมื่อวันที่ 28 กุมภาพันธ์ 2558 และวันที่ 1 มีนาคม 2558 รับผิดชอบโดยคณะวิทยาศาสตร์และเทคโนโลยี</p> <p>3.8 โครงการอบรมเชิงปฏิบัติการตัด ประกอบ และติดตั้งมุ้งบานเปิด ดำเนินงานเมื่อวันที่ 4 ธันวาคม 2557 รับผิดชอบโดยคณะเทคโนโลยีการเกษตร</p> <p>3.9 โครงการอบรมเชิงปฏิบัติการการขึ้นรูปตัวอักษรโลหะขนาดใหญ่สำหรับติดบนป้าย ดำเนินงานเมื่อวันที่ 4 ธันวาคม 2557 รับผิดชอบโดยคณะเทคโนโลยีการเกษตร</p> <p><b>ชุมชนหรือองค์กรอื่น ๆ</b></p> <p>1. ชุมชนบ้านพัฒนารพงษ์ ตำบลริมสีม่วง อำเภอเขาค้อ จังหวัดเพชรบูรณ์ ได้ทำบันทึกความร่วมมือกับมหาวิทยาลัยราชภัฏเพชรบูรณ์ โดยคณะวิทยาศาสตร์และเทคโนโลยี เพื่อเป็นการเสริมสร้างการมีส่วนร่วมดำเนินกิจกรรมบริการวิชาการ</p>



ข้อ	เกณฑ์การประเมิน	ผลการดำเนินงาน
		<p>ภายใต้การมีส่วนร่วมในการบริการวิชาการ โดยมหาวิทยาลัยจัดโครงการบริการวิชาการเพื่อให้สอดคล้องกับบันทึกความร่วมมือ ได้แก่ โครงการอนุรักษ์ฟื้นฟูป่าต้นน้ำป่าสักตอนบนด้วยการบริหารจัดการน้ำเพื่อส่งเสริมความเข้มแข็งทางการเกษตร ณ ป่าชุมชนบ้านพัฒนารพงษ์ ตำบลริมสีม่วง อำเภอ เขาค้อ จังหวัดเพชรบูรณ์ ดำเนินงานเมื่อวันที่ 14 มีนาคม 2558 รับผิดชอบโดยคณะวิทยาศาสตร์และเทคโนโลยี (3.1-5-05)</p> <p>สำนักงานพัฒนาชุมชนจังหวัดเพชรบูรณ์ ได้ทำข้อตกลงความร่วมมือด้านบริการวิชาการกับมหาวิทยาลัยราชภัฏเพชรบูรณ์ เพื่อสนับสนุน พัฒนา ยกระดับคุณภาพของการดำเนินงานด้านบริการวิชาการ และพัฒนาศักยภาพของเจ้าหน้าที่พัฒนาชุมชน รวมถึงการพัฒนาผู้ผลิต ผู้ประกอบการ และเครือข่าย OTOP จังหวัดเพชรบูรณ์ โดยมหาวิทยาลัยจัดโครงการบริการวิชาการเพื่อให้สอดคล้องกับบันทึกความร่วมมือ ได้แก่ โครงการชุมชนต้นแบบเพื่อสืบสานโครงการอันเนื่องมาจากพระราชดำริ เรื่อง พัฒนาชุมชนส่งเสริมศักยภาพของกลุ่ม OTOP ตามแนวพระราชดำริ ดำเนินงานเมื่อวันที่ 20-23 กรกฎาคม 2558 รับผิดชอบโดยคณะวิทยาการจัดการ (3.1-5-06)</p>
6	<p>ทุกคณะมีส่วนร่วมในการดำเนินการตามแผนบริการทางวิชาการแก่สังคมของสถาบันตามข้อ 2 โดยมีจำนวนอาจารย์เข้าร่วมไม่น้อยกว่าร้อยละ 5 ของอาจารย์ทั้งหมดของสถาบัน ทั้งนี้ต้องมีอาจารย์มาจากทุกคณะ</p>	<p>มหาวิทยาลัยราชภัฏเพชรบูรณ์ ดำเนินงานโครงการบริการวิชาการ โดยทุกคณะมีส่วนร่วมในการดำเนินงานตามแผนงานบริการวิชาการแก่สังคม ภายใต้โครงการสร้างชุมชนต้นแบบเพื่อสืบสานโครงการอันเนื่องมาจากพระราชดำริ จำนวน 8 โครงการย่อย มีจำนวนอาจารย์เข้าร่วมไม่น้อยกว่าร้อยละ 5 จากอาจารย์ทั้งหมด 306.5 คน ซึ่งมีรายละเอียดดังนี้</p> <ol style="list-style-type: none"> <li>1. คณะเทคโนโลยีการเกษตร จัดโครงการชุมชนต้นแบบเพื่อสืบสานโครงการอันเนื่องมาจากพระราชดำริ เรื่อง การอบรมเชิงปฏิบัติการการส่งเสริมอาชีพแก่ผู้ต้องขังที่รอการปลดปล่อย เรือนจำแค่น้อย อำเภอเมือง จังหวัดเพชรบูรณ์ ดำเนินการเมื่อวันที่ 15-19 ธันวาคม 2557 มีอาจารย์เข้าร่วมโครงการโดยเป็นผู้รับผิดชอบและผู้ร่วมโครงการ จำนวน 5 คน</li> <li>2. คณะครุศาสตร์ จัดโครงการชุมชนต้นแบบเพื่อสืบสานโครงการอันเนื่องมาจากพระราชดำริ การสานฝันปันน้ำใจ ดำเนินการเมื่อวันที่ 28 มกราคม 2558 มีอาจารย์เข้าร่วมโครงการเป็นคณะกรรมการดำเนินงาน จำนวน 8 คน</li> <li>3. คณะครุศาสตร์ จัดโครงการชุมชนต้นแบบเพื่อสืบสานโครงการอันเนื่องมาจากพระราชดำริ เรื่อง การพัฒนาองค์ความรู้โดยใช้ปราชญ์ท้องถิ่นเพื่อการพัฒนาเด็กปฐมวัย ดำเนินการเมื่อวันที่ 2-3 พฤษภาคม 2558 มีอาจารย์เข้าร่วมโครงการเป็นผู้รับผิดชอบและผู้ร่วมโครงการ จำนวน 2 คน</li> <li>4. คณะวิทยาศาสตร์และเทคโนโลยี จัดโครงการชุมชนต้นแบบเพื่อสืบสานโครงการอันเนื่องมาจากพระราชดำริ เรื่อง การอบรมเชิงปฏิบัติการเรื่องสมุนไพรใกล้ตัวสู่วิถีพอเพียง ดำเนินการเมื่อวันที่ 23 มกราคม 2558 มีอาจารย์เข้าร่วมโครงการโดยเป็นผู้รับผิดชอบโครงการและผู้ร่วมโครงการ จำนวน 6 คน</li> </ol>

ข้อ	เกณฑ์การประเมิน	ผลการดำเนินงาน
		<p>5. คณะวิทยาศาสตร์และเทคโนโลยี จัดโครงการเทคโนโลยีสารสนเทศตามพระราชดำริ ดำเนินการเมื่อวันที่ 9 กุมภาพันธ์ 2558 วันที่ 12-14 กุมภาพันธ์ 2558 และวันที่ 27 มีนาคม 2558 มีอาจารย์เข้าร่วมโครงการโดยเป็นผู้รับผิดชอบ คณะกรรมการดำเนินงานและผู้ร่วมโครงการ จำนวน 10 คน</p> <p>6. คณะวิทยาศาสตร์และเทคโนโลยี จัดโครงการชุมชนต้นแบบเพื่อสืบสานโครงการอันเนื่องมาจากพระราชดำริ เรื่อง การมีส่วนร่วมในการบริหารจัดการโครงการพัฒนาด้านแหล่งน้ำในลักษณะการพัฒนาพื้นที่เชิงบูรณาการ ดำเนินการเมื่อวันที่ 11 กุมภาพันธ์ 2558 มีจำนวนอาจารย์เข้าร่วมโดยเป็นผู้รับผิดชอบโครงการ จำนวน 1 คน และเป็นวิทยากร จำนวน 4 คน รวม 5 คน</p> <p>7. คณะมนุษยศาสตร์และสังคมศาสตร์ ดำเนินโครงการชุมชนต้นแบบเพื่อสืบสานโครงการอันเนื่องมาจากพระราชดำริ เรื่อง การสานสัมพันธ์สิ่งมีชีวิตสู่ชุมชนเพื่อพัฒนาท้องถิ่น ไม่ได้ดำเนินการตามแผน</p> <p>8. ชุมชนต้นแบบเพื่อสืบสานโครงการอันเนื่องมาจากพระราชดำริ เรื่อง พัฒนาชุมชนส่งเสริมศักยภาพของกลุ่ม OTOP ตามแนวพระราชดำริ รับผิดชอบโดยคณะวิทยาการจัดการ มีอาจารย์เข้าร่วมโดยเป็นคณะกรรมการดำเนินงาน จำนวน 10 คน และเป็นวิทยากร จำนวน 12 คน รวม 22 คน</p> <p>รวมจำนวนอาจารย์ที่เข้าร่วมโครงการสร้างชุมชนต้นแบบเพื่อสืบสานโครงการอันเนื่องมาจากพระราชดำริ จำนวน 53 คน คิดเป็นร้อยละ 17.29 (3.1-6-01 - 3.1-6-08)</p>

เอกสาร/หลักฐาน	
หมายเลขเอกสาร	ชื่อเอกสาร
3.1-1-01	คำสั่งมหาวิทยาลัยราชภัฏเพชรบูรณ์ ที่ 1850/2558 เรื่อง แต่งตั้งคณะกรรมการบริหารงานบริการวิชาการ วันที่ 11 กันยายน 2557
3.1-1-02	ผลสำรวจความต้องการบริการวิชาการแก่สังคม ประจำปีงบประมาณ พ.ศ. 2557
3.1-1-03	รายงานการประชุมสภามหาวิทยาลัยราชภัฏเพชรบูรณ์ ครั้งที่ 1/2557 วันที่ 30 มกราคม 2557
3.1-1-04	สรุปมติการประชุมสภามหาวิทยาลัยราชภัฏเพชรบูรณ์ ครั้งที่ 1/2557 วันที่ 30 มกราคม 2557
3.1-1-05	ผลสำรวจความต้องการบริการวิชาการ ปีงบประมาณ พ.ศ. 2558
3.1-1-06	บันทึกเชิญประชุมงานบริการวิชาการและงานวิจัย
3.1-1-07	รายงานการประชุมคณะกรรมการประจำสถาบันวิจัยและพัฒนา ครั้งที่ 2/2557 วันที่ 15 พฤษภาคม 2557
3.1-1-08	รายงานการประชุมสภามหาวิทยาลัยราชภัฏเพชรบูรณ์ ครั้งที่ 6/2557 วันที่ 27 มิถุนายน 2557
3.1-1-09	สรุปมติการประชุมสภามหาวิทยาลัยราชภัฏเพชรบูรณ์ ครั้งที่ 6/2557 วันที่ 27 มิถุนายน 2557
3.1-1-10	แผนงานบริการวิชาการแก่สังคม ประจำปีงบประมาณ พ.ศ. 2557
3.1-1-11	แผนงานบริการวิชาการแก่สังคม ประจำปีงบประมาณ พ.ศ. 2558
3.1-2-01	ผลสำรวจความต้องการรับบริการวิชาการจากชุมชน ประจำปีงบประมาณ พ.ศ. 2557

เอกสาร/หลักฐาน	
หมายเลขเอกสาร	ชื่อเอกสาร
3.1-2-02	รายงานการประชุมคณะกรรมการบริหารงานบริการวิชาการ ครั้งที่ 1/2557 วันที่ 3 ตุลาคม 2556
3.1-2-03	สรุปมติการประชุมคณะกรรมการบริหารมหาวิทยาลัยราชภัฏเพชรบูรณ์ ครั้งที่ 5/2557 วันที่ 12 มีนาคม 2557
3.1-2-04	สรุปมติการประชุมสภามหาวิทยาลัยราชภัฏเพชรบูรณ์ ครั้งที่ 4/2557 วันที่ 25 เมษายน 2557
3.1-2-05	แผนงานบริการวิชาการแก่สังคม ประจำปีงบประมาณ พ.ศ. 2557
3.1-2-06	ผลสำรวจความต้องการรับบริการวิชาการจากชุมชน ประจำปีงบประมาณ พ.ศ. 2558
3.1-2-07	รายงานการประชุมคณะกรรมการบริหารงานบริการวิชาการ ครั้งที่ 1/2558 วันที่ 2 ตุลาคม 2557
3.1-2-08	สรุปมติการประชุมคณะกรรมการบริหารมหาวิทยาลัยราชภัฏเพชรบูรณ์ ครั้งที่ 22/2557 วันที่ 19 พฤศจิกายน 2557
3.1-2-09	สรุปมติการประชุมสภามหาวิทยาลัยราชภัฏเพชรบูรณ์ ครั้งที่ 11/2557 วันที่ 25 ธันวาคม 2557
3.1-2-10	แผนงานบริการวิชาการแก่สังคม ประจำปีงบประมาณ พ.ศ. 2558
3.1-3-01	ใบอนุญาตประกอบการขนส่งไม่ประจำทางด้วยรถที่ใช้ในการขนส่งสัตว์หรือสิ่งของ
3.1-3-02	แบบประเมินประโยชน์หรือผลกระทบการให้บริการวิชาการแก่สังคมของมหาวิทยาลัยราชภัฏเพชรบูรณ์
3.1-3-03	ภาพถ่ายการรับการตรวจมาตรฐาน Q Mark นายสุบิน กันต์ยนต์ จากเว็บไซต์สำนักงานขนส่งจังหวัดเพชรบูรณ์ จากเว็บไซต์ <a href="http://phetchabun.dlt.go.th/qmark/">http://phetchabun.dlt.go.th/qmark/</a>
3.1-3-04	ภาพถ่ายการรับการตรวจมาตรฐาน Q Mark นายมิ่ง กัลยาประสิทธิ์ จากบริษัท มั่งมีขนส่ง จากเว็บไซต์สำนักงานขนส่งจังหวัดเพชรบูรณ์ จากเว็บไซต์ <a href="http://phetchabun.dlt.go.th/qmark/">http://phetchabun.dlt.go.th/qmark/</a>
3.1-3-05	ภาพถ่ายการรับการตรวจมาตรฐาน Q Mark นายวิชิต อุนนาทรรัตนกุล บริษัทประกายเพชรบูรณ์ขนส่ง จากเว็บไซต์สำนักงานขนส่งจังหวัดเพชรบูรณ์ จากเว็บไซต์ <a href="http://phetchabun.dlt.go.th/qmark/">http://phetchabun.dlt.go.th/qmark/</a>
3.1-3-06	รายชื่อผู้ได้รับการรับรองมาตรฐานคุณภาพบริการขนส่งด้วยรถบรรทุก Q Mark
3.1-4-01	ใบอนุญาตประกอบการขนส่งไม่ประจำทางด้วยรถที่ใช้ในการขนส่งสัตว์หรือสิ่งของ
3.1-4-02	แบบประเมินประโยชน์หรือผลกระทบการให้บริการวิชาการแก่สังคมของมหาวิทยาลัยราชภัฏเพชรบูรณ์
3.1-4-03	ภาพถ่ายการรับการตรวจมาตรฐาน Q Mark นายสุบิน กันต์ยนต์ จากเว็บไซต์สำนักงานขนส่งจังหวัดเพชรบูรณ์ จากเว็บไซต์ <a href="http://phetchabun.dlt.go.th/qmark/">http://phetchabun.dlt.go.th/qmark/</a>
3.1-4-04	ขั้นตอนการยื่นขอใช้เครื่องหมายสัญลักษณ์ Q Mark
3.1-4-05	ขั้นตอนการรับรองมาตรฐานคุณภาพขนส่งด้วยบริการรถบรรทุก
3.1-4-06	รายชื่อผู้ได้รับการรับรองมาตรฐานคุณภาพบริการขนส่งด้วยรถบรรทุก Q Mark
3.1-4-07	โครงการการพัฒนาศักยภาพผู้ประกอบการด้านโลจิสติกส์ด้วยมาตรฐาน Q Mark เพื่อเตรียม

เอกสาร/หลักฐาน	
หมายเลขเอกสาร	ชื่อเอกสาร
	ความพร้อมในการเข้าสู่อาเซียน
3.1-4-08	โครงการพัฒนาระดับคุณภาพผู้ประกอบการขนส่งจังหวัดเพชรบูรณ์เพื่อรองรับการเข้าสู่ AEC
3.1-4-09	โครงการอบรมเชิงปฏิบัติการการจัดกิจกรรมลูกเสือในโรงเรียน
3.1-4-10	โครงการฝึกอบรมผู้บังคับบัญชาลูกเสือชั้นผู้ช่วยผู้ให้การฝึกอบรมวิชาผู้กำกับลูกเสือ (A.L.T.C)
3.1-4-11	โครงการฝึกอบรมบุคลากรทางลูกเสือ ผู้บังคับบัญชาลูกเสือสามัญรุ่นใหญ่ชั้นความรู้ชั้นสูง (A.T.C.)
3.1-5-01	บันทึกตกลงความร่วมมือ (MOU) ระหว่างองค์การบริหารส่วนตำบลงิ้วเหล็ก จังหวัดเพชรบูรณ์ กับมหาวิทยาลัยราชภัฏเพชรบูรณ์โดยคณะครุศาสตร์ คณะเทคโนโลยีการเกษตร คณะวิทยาศาสตร์และเทคโนโลยี คณะวิทยาการจัดการ คณะมนุษยศาสตร์และสังคมศาสตร์ สำนักวิทยบริการและเทคโนโลยีสารสนเทศ สำนักส่งเสริมวิชาการและงานทะเบียน สำนักศิลปะและวัฒนธรรม สถาบันวิจัยและพัฒนา และสำนักงานอธิการบดี
3.1-5-02	คำสั่งแต่งตั้งคณะกรรมการประจำสถาบันวิจัยและพัฒนา ที่ 1427/2558 ลงวันที่ 10 สิงหาคม 2558
3.1-5-03	บันทึกข้อตกลงความร่วมมือทางวิชาการ ระหว่าง สำนักงานขนส่งจังหวัดเพชรบูรณ์ ศูนย์พัฒนาฝีมือแรงงานจังหวัดเพชรบูรณ์
3.1-5-04	บันทึกตกลงความร่วมมือด้านบริการทางวิชาการ การวิจัย เพื่อการเรียนรู้และพัฒนาท้องถิ่น ระหว่าง มหาวิทยาลัยราชภัฏเพชรบูรณ์ กับองค์การบริหารส่วนตำบลนาป่า
3.1-5-05	ชุมชนบ้านพัฒนารพงษ์ ตำบลริมสีม่วง อำเภอเขาค้อ จังหวัดเพชรบูรณ์ ได้ทำบันทึกความร่วมมือกับมหาวิทยาลัยราชภัฏเพชรบูรณ์
3.1-5-06	บันทึกข้อตกลงความร่วมมือด้านบริการวิชาการระหว่างมหาวิทยาลัยราชภัฏเพชรบูรณ์ และสำนักงานพัฒนาชุมชนจังหวัดเพชรบูรณ์
3.1-6-01	แผนงานบริการวิชาการแก่สังคม ประจำปีงบประมาณ พ.ศ. 2558
3.1-6-02	โครงการชุมชนต้นแบบเพื่อสืบสานโครงการอันเนื่องมาจากพระราชดำริ เรื่อง การอบรมเชิงปฏิบัติการการส่งเสริมอาชีพแก่ผู้ต้องขังที่รอการปลดปล่อย เรือนจำแค่น้อย อำเภอเมือง จังหวัดเพชรบูรณ์
3.1-6-03	โครงการชุมชนต้นแบบเพื่อสืบสานโครงการอันเนื่องมาจากพระราชดำริ การสานฝันปันน้ำใจ ดำเนินการเมื่อวันที่ 28 มกราคม 2558
3.1-6-04	โครงการชุมชนต้นแบบเพื่อสืบสานโครงการอันเนื่องมาจากพระราชดำริ เรื่อง การพัฒนาองค์ความรู้โดยใช้ปราชญ์ท้องถิ่นเพื่อการพัฒนาเด็กปฐมวัย
3.1-6-05	โครงการชุมชนต้นแบบเพื่อสืบสานโครงการอันเนื่องมาจากพระราชดำริ เรื่อง การอบรมเชิงปฏิบัติการเรื่องสมุนไพรใกล้ตัววิถีพอเพียง
3.1-6-06	โครงการเทคโนโลยีสารสนเทศตามพระราชดำริ
3.1-6-07	โครงการชุมชนต้นแบบเพื่อสืบสานโครงการอันเนื่องมาจากพระราชดำริ เรื่อง การมีส่วนร่วมในการบริหารจัดการโครงการพัฒนาด้านแหล่งน้ำในลักษณะการพัฒนาพื้นที่เชิงบูรณาการ

เอกสาร/หลักฐาน	
หมายเลขเอกสาร	ชื่อเอกสาร
3.1-6-08	โครงการชุมชนต้นแบบเพื่อสืบสานโครงการอันเนื่องมาจากพระราชดำริ เรื่อง พัฒนาชุมชน ส่งเสริมศักยภาพของกลุ่ม OTOP ตามแนวพระราชดำริ

ผลการประเมินตนเองปีนี้ (ปีการศึกษา 2557)

ตัวบ่งชี้ที่	เป้าหมาย	ผลการดำเนินงาน	คะแนนการประเมินตนเอง	การบรรลุเป้าหมาย
3.1	5 ข้อ	6 ข้อ	5 คะแนน	บรรลุ

ผลการประเมินของคณะกรรมการปีนี้ (ปีการศึกษา 2557)

ตัวบ่งชี้ที่	เป้าหมาย	ผลการดำเนินงาน	คะแนนการประเมินจากคณะกรรมการ	การบรรลุเป้าหมาย
3.1	5 ข้อ	5 ข้อ	4 คะแนน	บรรลุ

องค์ประกอบที่ 4      การทำนุบำรุงศิลปะและวัฒนธรรม

ตัวบ่งชี้ที่ 4.1      ระบบและกลไกการทำนุบำรุงศิลปะและวัฒนธรรม (สกอ. 4.1)  
 ชนิดของตัวบ่งชี้      กระบวนการ

เกณฑ์การประเมิน

คะแนน 1	คะแนน 2	คะแนน 3	คะแนน 4	คะแนน 5
มีการดำเนินการ 1 ข้อ	มีการดำเนินการ 2 ข้อ	มีการดำเนินการ 3 – 4 ข้อ	มีการดำเนินการ 5 ข้อ	มีการดำเนินการ 6 -7 ข้อ

ผลการดำเนินงาน :

ในรอบปีการศึกษา 2557 มหาวิทยาลัยราชภัฏเพชรบูรณ์ได้ดำเนินการพัฒนาระบบและกลไกการทำนุบำรุงศิลปะและวัฒนธรรม โดยมีผลการดำเนินงานตามเกณฑ์มาตรฐาน สกอ. ดังนี้

ข้อ	เกณฑ์การประเมิน	ผลการดำเนินงาน												
1	กำหนดผู้รับผิดชอบในการทำนุบำรุงศิลปะและวัฒนธรรม	<p>มหาวิทยาลัยราชภัฏเพชรบูรณ์มีการกำหนดนโยบายด้านการทำนุบำรุงศิลปวัฒนธรรม ตามพันธกิจหลัก คือ</p> <p>“มุ่งผลักดันให้มหาวิทยาลัยเป็นแกนหลักที่สำคัญในด้านการทำนุบำรุงศิลปวัฒนธรรม เป็นแหล่งเรียนรู้ด้านศิลปวัฒนธรรม ร่วมสร้างจิตสำนึกที่ดีให้กับสังคมส่วนรวม เพื่อร่วมกันทำนุบำรุงศิลปวัฒนธรรมให้มีความยั่งยืน และสนับสนุนให้มีการจัดกิจกรรมทางวัฒนธรรม โดยการทำงานร่วมกับชุมชน ท้องถิ่น ทั้งด้านการสืบค้น บันทึก อนุรักษ์ ริเริ่ม พัฒนา และการเผยแพร่สู่สาธารณชน”(4.1-01-01) โดยมหาวิทยาลัยฯ ได้มอบหมายให้สำนักศิลปะและวัฒนธรรมเป็นผู้รับผิดชอบหลักและดำเนินการในการทำนุบำรุงศิลปะและวัฒนธรรม ซึ่งได้กำหนดผู้รับผิดชอบตามคำสั่งมหาวิทยาลัยราชภัฏเพชรบูรณ์ ที่ 1014/2556 เรื่อง แต่งตั้งบุคลากรประจำสำนักศิลปะและวัฒนธรรมโดยมีคณะกรรมการบริหารงานสำนักศิลปะและวัฒนธรรม ดังนี้</p> <p><b>1. คณะกรรมการบริหารงานสำนักศิลปะและวัฒนธรรม</b></p> <table border="0"> <tr> <td>1.1 อาจารย์กมล บุญเขต</td> <td>ประธานกรรมการ</td> </tr> <tr> <td>1.2 อาจารย์ ดร.บุญช่วย สุทธิรักษ์</td> <td>กรรมการ</td> </tr> <tr> <td>1.3 อาจารย์ ดร.อัญชญา ศรีเรืองฤทธิ์</td> <td>กรรมการ</td> </tr> <tr> <td>1.4 อาจารย์มณีนีรักษ์ กาญจนราษฎร์</td> <td>กรรมการ</td> </tr> <tr> <td>1.5 อาจารย์จันทร์พิมพ์ มีเปี่ยม</td> <td>กรรมการ</td> </tr> <tr> <td>1.6 นางอรอุมา ปองเพียรกรรมการและเลขานุการ</td> <td></td> </tr> </table> <p><b>มีหน้าที่บริหารงานภายในสำนักศิลปะและวัฒนธรรม ดูแล กำกับ ติดตาม งานทางด้านทำนุบำรุงศิลปะและวัฒนธรรมให้เป็นไปด้วยความเรียบร้อยและเกิดประโยชน์สูงสุดต่อมหาวิทยาลัย</b></p>	1.1 อาจารย์กมล บุญเขต	ประธานกรรมการ	1.2 อาจารย์ ดร.บุญช่วย สุทธิรักษ์	กรรมการ	1.3 อาจารย์ ดร.อัญชญา ศรีเรืองฤทธิ์	กรรมการ	1.4 อาจารย์มณีนีรักษ์ กาญจนราษฎร์	กรรมการ	1.5 อาจารย์จันทร์พิมพ์ มีเปี่ยม	กรรมการ	1.6 นางอรอุมา ปองเพียรกรรมการและเลขานุการ	
1.1 อาจารย์กมล บุญเขต	ประธานกรรมการ													
1.2 อาจารย์ ดร.บุญช่วย สุทธิรักษ์	กรรมการ													
1.3 อาจารย์ ดร.อัญชญา ศรีเรืองฤทธิ์	กรรมการ													
1.4 อาจารย์มณีนีรักษ์ กาญจนราษฎร์	กรรมการ													
1.5 อาจารย์จันทร์พิมพ์ มีเปี่ยม	กรรมการ													
1.6 นางอรอุมา ปองเพียรกรรมการและเลขานุการ														

ข้อ	เกณฑ์การประเมิน	ผลการดำเนินงาน
2	<p>จัดทำแผนด้าน ทำนุบำรุงศิลปะ และวัฒนธรรม และกำหนดตัว บ่งชี้วัด ความสำเร็จตาม วัตถุประสงค์ของ แผน รวมทั้ง จัดสรร งบประมาณเพื่อให้ สามารถ ดำเนินการได้ตาม แผน</p>	<p>ในปีการศึกษา 2557 มหาวิทยาลัยราชภัฏเพชรบูรณ์ ได้จัดทำแผนยุทธศาสตร์ มหาวิทยาลัยราชภัฏเพชรบูรณ์ พ.ศ. 2555-2559 (ฉบับปรับปรุง พ.ศ.2557) ขึ้น เพื่อให้หน่วยงานที่เกี่ยวข้องได้ดำเนินงานตามแผนยุทธศาสตร์ โดยมหาวิทยาลัยฯ ได้กำหนดยุทธศาสตร์ เป้าประสงค์ และตัวชี้วัดและค่าเป้าหมาย ในพันธกิจด้านศิลปวัฒนธรรมไว้ดังนี้</p> <p style="text-align: center;"><b>แผนด้านทำนุบำรุงศิลปะและวัฒนธรรมสำนักศิลปะและวัฒนธรรม</b></p> <p><b>ยุทธศาสตร์ที่ 1:</b> พัฒนาบุคลากรและการบริหารงานสำนักศิลปะและวัฒนธรรม</p> <p><b>ยุทธศาสตร์ที่ 2:</b> พัฒนาแหล่งเรียนรู้และข้อมูลสารสนเทศทางด้านประเพณี ศิลปวัฒนธรรมและภูมิปัญญาท้องถิ่นของสำนักศิลปะและวัฒนธรรม</p> <p><b>ยุทธศาสตร์ที่ 3:</b> ส่งเสริม สนับสนุน การจัดกิจกรรมทางด้านประเพณี ศิลปวัฒนธรรม และ ภูมิปัญญาท้องถิ่นและวัฒนธรรมในภูมิภาคอาเซียน</p> <p><b>ยุทธศาสตร์ที่ 4:</b> อนุรักษ์ สืบสาน และให้บริการวิชาการทางด้านประเพณี ศิลปวัฒนธรรม ภูมิปัญญาท้องถิ่นและสิ่งแวดล้อมของสำนักศิลปะและวัฒนธรรม</p> <p style="text-align: center;"><b>เป้าประสงค์</b></p> <ol style="list-style-type: none"> <li>1. มีแหล่งเรียนรู้ทางด้านศิลปวัฒนธรรมและภูมิปัญญาท้องถิ่น</li> <li>2. มีการเผยแพร่จัดกิจกรรมและให้บริการวิชาการทางศิลปวัฒนธรรมหรือศิลปะสร้างสรรค์ ร่วมกับท้องถิ่นอย่างต่อเนื่อง</li> <li>3. มีเครือข่ายเพื่ออนุรักษ์ส่งเสริมสนับสนุนทำนุบำรุงศิลปวัฒนธรรมและภูมิปัญญาท้องถิ่น</li> <li>4. มีการบูรณาการด้านศิลปวัฒนธรรมและภูมิปัญญาท้องถิ่นเข้ากับการเรียนการสอน</li> </ol> <p style="text-align: center;"><b>ตัวชี้วัดและค่าเป้าหมาย</b></p> <ol style="list-style-type: none"> <li>1. มีแหล่งศึกษารวบรวมและเผยแพร่องค์ความรู้ทางด้านศิลปวัฒนธรรมและภูมิปัญญาท้องถิ่น จำนวน 1 แหล่ง</li> <li>2. ความพึงพอใจของผู้เข้ารับการศึกษาข้อมูลจากแหล่งเรียนรู้ร้อยละ 80</li> <li>3. จำนวนโครงการส่งเสริมสนับสนุนการจัดกิจกรรมและความร่วมมือในการพัฒนาองค์ความรู้ทางด้านประเพณีศิลปวัฒนธรรมและภูมิปัญญาท้องถิ่น จำนวน 5 โครงการ</li> <li>4. ความพึงพอใจของผู้เข้าร่วมกิจกรรม ร้อยละ 80</li> <li>5. จำนวนผลงานที่มีการเผยแพร่ทางด้านทำนุบำรุงศิลปวัฒนธรรม จำนวน 2 โครงการ</li> <li>6. จำนวนเครือข่ายการดำเนินงานด้านทำนุบำรุงศิลปวัฒนธรรมจำนวน 6 เครือข่าย</li> <li>7. มีการบูรณาการงานด้านทำนุบำรุงศิลปะและวัฒนธรรมกับการจัดการเรียนการสอนหรือกิจกรรมเสริมหลักสูตร จำนวน 1 สาขา/รายวิชา <b>(4.1-02-01)</b></li> </ol> <p>สำนักศิลปะและวัฒนธรรม โดยคณะกรรมการจัดทำแผน ดำเนินการตามแผน และกำกับติดตามประเมินความสำเร็จของแผน สำนักศิลปะและวัฒนธรรม ซึ่งประกอบไปด้วยตัวแทนแต่ละคณะทั้ง 5 คณะ ตามคำสั่งที่ 022/2556 (4.1-02-02) ได้ดำเนินการจัดทำแผนด้านทำนุบำรุงศิลปะและวัฒนธรรม ให้มีความสอดคล้องกับแผนยุทธศาสตร์ของมหาวิทยาลัย และนำเข้าพิจารณาในการประชุม ครั้งที่ 1/2556 วันที่ 25 กันยายน 2556 วาระที่ 4 เรื่องเสนอเพื่อพิจารณา เรื่องแผนทำนุบำรุงศิลปะและวัฒนธรรม ประจำปีงบประมาณ 2557 โดยที่ประชุมมีมติเห็นชอบดังนี้</p>

ชื่อ	เกณฑ์การประเมิน	ผลการดำเนินงาน
		<p><b>1. เห็นชอบ ยุทธศาสตร์ ที่กำหนด คือ</b>  <b>ยุทธศาสตร์ที่ 1:</b> พัฒนาบุคลากรและการบริหารงานสำนักศิลปะและวัฒนธรรม  <b>ยุทธศาสตร์ที่ 2:</b> พัฒนาแหล่งเรียนรู้และข้อมูลสารสนเทศทางด้านประเพณี ศิลปวัฒนธรรมและภูมิปัญญาท้องถิ่นของสำนักศิลปะและวัฒนธรรม  <b>ยุทธศาสตร์ที่ 3 :</b> ส่งเสริม สนับสนุน การจัดกิจกรรมทางด้านประเพณี ศิลปวัฒนธรรม และภูมิปัญญาท้องถิ่นและวัฒนธรรมในภูมิภาคอาเซียน  <b>ยุทธศาสตร์ที่ 4:</b> อนุรักษ์ สืบสาน และให้บริการวิชาการทางด้านประเพณี ศิลปวัฒนธรรม ภูมิปัญญาท้องถิ่นและสิ่งแวดล้อมของสำนักศิลปะและวัฒนธรรม</p> <p><b>2. เห็นชอบ วัตถุประสงค์ของแผน คือ</b>  <b>วัตถุประสงค์ของแผนด้านทำนุบำรุงศิลปะและวัฒนธรรมสำนักศิลปะและวัฒนธรรม</b>                      1. เพื่อพัฒนาบุคลากรและการบริหารงานสำนักศิลปะและวัฒนธรรมของสำนักศิลปะและวัฒนธรรม                      2. เพื่อพัฒนาแหล่งเรียนรู้ข้อมูลสารสนเทศทางด้านประเพณี ศิลปวัฒนธรรมและภูมิปัญญาท้องถิ่น                      3. เพื่อส่งเสริมสนับสนุนให้เกิดความร่วมมือในการพัฒนาองค์ความรู้หรือการจัดกิจกรรมทางด้านประเพณี ศิลปวัฒนธรรม และภูมิปัญญาท้องถิ่นทั้งของไทย กลุ่มประเทศอาเซียนหรือประเทศอื่นๆ                      4. เพื่ออนุรักษ์ สืบสาน และให้บริการวิชาการทางด้านประเพณี ศิลปวัฒนธรรม และภูมิปัญญาท้องถิ่น                      5. เพื่อส่งเสริมให้มีการบูรณาการกับการจัดการเรียนการสอนและกิจกรรมนักศึกษา                      ตัวชี้วัดและค่าเป้าหมาย ทั้ง 7 ข้อ ของมหาวิทยาลัยฯ</p> <p><b>3. เห็นชอบตัวชี้วัดความสำเร็จตามวัตถุประสงค์ของแผนและค่าเป้าหมายที่กำหนด</b>  <b>คือ ตัวบ่งชี้วัดความสำเร็จของแผนตามวัตถุประสงค์และค่าเป้าหมาย ดังนี้</b>                      1. มีแหล่งศึกษารวบรวมและเผยแพร่องค์ความรู้ทางด้านศิลปวัฒนธรรมและภูมิปัญญาท้องถิ่น จำนวน 1 แหล่ง                      2. ความพึงพอใจของผู้เข้ารับการศึกษาข้อมูลจากแหล่งเรียนรู้ร้อยละ 80                      3. จำนวนโครงการส่งเสริมสนับสนุนการจัดกิจกรรมและความร่วมมือในการพัฒนาองค์ความรู้ทางด้านประเพณีศิลปวัฒนธรรมและภูมิปัญญาท้องถิ่น จำนวน 5 โครงการ                      4. ความพึงพอใจของผู้เข้าร่วมกิจกรรม ร้อยละ 80                      5. จำนวนผลงานที่มีการเผยแพร่ทางด้านทำนุบำรุงศิลปวัฒนธรรม จำนวน 2 โครงการ                      6. จำนวนเครือข่ายการดำเนินงานด้านทำนุบำรุงศิลปวัฒนธรรมจำนวน 6 เครือข่าย                      7. มีการบูรณาการงานด้านทำนุบำรุงศิลปะและวัฒนธรรมกับการจัดการเรียนการสอนหรือกิจกรรมเสริมหลักสูตร จำนวน 1หลักสูตร/สาขา/รายวิชา</p>



ข้อ	เกณฑ์การประเมิน	ผลการดำเนินงาน					
		<p>4. เห็นชอบ โครงการและกิจกรรม 23 โครงการ ซึ่งมีรายละเอียดเกี่ยวกับงบประมาณ ผู้รับผิดชอบและเป้าหมาย/ตัวชี้วัด ในโครงการต่างๆ มีดังนี้</p>					
		โครงการ /กิจกรรม	งบประมาณ			หน่วยงานที่รับผิดชอบ	เป้าหมาย/ตัวชี้วัด
			แผ่นดิน	บกศ.	อื่นๆ		
		<p>แผนยุทธศาสตร์ที่ 1</p>					
		1. โครงการสนับสนุนการบริหารงานสำนักศิลปะและวัฒนธรรม	229,600	84,000	40,000	- ฝ่ายงานบริหารและสารสนเทศ	1.ความพึงพอใจของบุคลากรในการใช้วัสดุและครุภัณฑ์ในสำนักงานร้อยละ 80
		2. โครงการทำบุญสำนักศิลปะและวัฒนธรรม		8,000		- ฝ่ายงานบริหารและสารสนเทศ	1.มีผู้เข้าร่วมโครงการไม่ต่ำกว่า 30 คน
		3. โครงการสืบสานประเพณีสงกรานต์มหาวิทยาลัยราชภัฏเพชรบูรณ์	2,000			- ฝ่ายงานบริหารและสารสนเทศ	1.มีผู้เข้าร่วมโครงการไม่ต่ำกว่า 500 คน
		4. โครงการพัฒนาระบบการประกันคุณภาพ		3,000		- ฝ่ายงานบริหารและสารสนเทศ	1.สำนักศิลปะและวัฒนธรรมได้รับคะแนนการประเมินคุณภาพการศึกษากายในได้คะแนนไม่ต่ำกว่า 3.51
		5. โครงการส่งเสริมและพัฒนาบุคลากรสำนักศิลปะและวัฒนธรรม		20,000		- ฝ่ายงานบริหารและสารสนเทศ	1.บุคลากรของสำนักศิลปะและวัฒนธรรมได้รับการพัฒนาโดยการอบรมไม่น้อยกว่า 8 คน
		6. โครงการตามรอยพระราชดำริพระบาทสมเด็จพระเจ้าอยู่หัว “สวนไม้ในวรรณคดีไทย”	44,000			- ฝ่ายงานบริหารและสารสนเทศ	1. มีผู้เข้าร่วมโครงการไม่ต่ำกว่า 30 คน
		<p>แผนยุทธศาสตร์ที่ 2</p>					
		1. โครงการจัดหมอนเวียนภายในหอวัฒนธรรมและสถานที่ต่างๆ ทั้งในหรือนอกมหาวิทยาลัย - โครงการจัดนิทรรศการหมอนเวียนทางด้าน		20,000		- ฝ่ายหอวัฒนธรรม	1. ผู้เข้าร่วมกิจกรรมมีความพึงพอใจไม่ต่ำกว่าร้อยละ 80 2. มีแหล่งเผยแพร่องค์ความรู้ทางศิลปะและวัฒนธรรม ในหอวัฒนธรรม จำนวน 1 แหล่ง

ชื่อ	เกณฑ์การประเมิน	ผลการดำเนินงาน					
		ศิลปวัฒนธรรม “นิทรรศการภาพถ่าย เพชรบูรณ์”					
		- โครงการ เอกลักษณ์วัฒนธรรม สู่อาเซียน “นิทรรศการ ภาพถ่ายเพชรบูรณ์”		5,000	10,000	- ฝ่ายหอ วัฒนธรรม	3. ผู้เข้าร่วมกิจกรรมมีความ พึงพอใจไม่ต่ำกว่าร้อยละ 80
		2. โครงการพัฒนา แหล่งเรียนรู้รวบ รวมและเผยแพร่ องค์ความรู้ เช่นการ จัดทำ - วารสาร ศิลปวัฒนธรรมเพ ชบูรณ์ ฉบับที่ 7		30,000		- สำนักศิลปะ และวัฒนธรรม	1. ผลิตวารสารศิลปวัฒนธรรม เพชรบูรณ์ ฉบับที่ 7 จำนวน 100 เล่ม 2. ความพึงพอใจของผู้ที่ได้ หนังสือ และวารสารศิลป วัฒนธรรมเพชรบูรณ์ฉบับที่ 7 ร้อยละ 80.00
		3. โครงการผลิต สื่อเผยแพร่ทาง ด้าน ประเพณี ศิลปวัฒนธรรมและ ภูมิปัญญาท้องถิ่นใน กลุ่มประเทศ อาเซียน - โครงการผลิต สื่อเผยแพร่ทาง ด้าน ประเพณี ศิลปวัฒนธรรมและ ภูมิปัญญาท้องถิ่นใน กลุ่มประเทศอาเซียน “วิถีทัศน์จิตรกรรม บนเสาดัดเหลี่ยม ศิลปกรรมฝีมือช่าง พื้นบ้านวัดทราย งาม”	40,000			- ฝ่ายวิชาการ - ฝ่ายกิจกรรม	1. ผู้ที่ได้ศึกษาข้อมูลจาก วิถีทัศน์จิตรกรรมบนเสาดัด เหลี่ยม ศิลปกรรมฝีมือช่าง พื้นบ้านวัดทรายงามมีความ พึงพอใจไม่ต่ำกว่าร้อยละ 80
		4. โครงการจัดเก็บ รวบรวมข้อมูล ทางด้านประเพณี ศิลปวัฒนธรรมและ ภูมิปัญญาท้องถิ่น	20,000			- ฝ่ายวิชาการ	1. จัดเก็บรวบรวมข้อมูล ความรู้เกี่ยวกับงานด้าน ศิลปวัฒนธรรม และภูมิ ปัญญาท้องถิ่นเพชรบูรณ์ ไม่ต่ำกว่า 15 เรื่อง

ชื่อ	เกณฑ์การประเมิน	ผลการดำเนินงาน				
		แผนยุทธศาสตร์ที่ 3				
		1. โครงการสืบสานประเพณีและวันสำคัญของไทยให้กับนักศึกษาและบุคลากรในมหาวิทยาลัย เช่น - โครงการสืบสานประเพณีลอยกระทง ประจำปี 2556	20,000			<ul style="list-style-type: none"> <li>- ฝ่ายกิจกรรม</li> <li>- ฝ่ายวิชาการ</li> <li>- ฝ่ายกิจการ 5 คณะ</li> <li>- กองพัฒนา</li> <li>- สโมสรคณะ 5 คณะ</li> </ul> <p>1. นักศึกษาร่วมโครงการไม่ต่ำกว่า 1,200 คน</p> <p>2. บุคลากรมหาวิทยาลัยเข้าร่วมโครงการไม่ต่ำกว่า 200 คน</p>
		- โครงการวันพ่อแห่งชาติ : เฉลิมพระเกียรติพระบาทสมเด็จพระเจ้าอยู่หัวเนื่องในวโรกาสมหามงคลเฉลิมพระชนพรรษา 5 ธันวาคม 2556	30,000			<ul style="list-style-type: none"> <li>- ฝ่ายกิจกรรม</li> <li>- ฝ่ายวิชาการ</li> <li>- ฝ่ายกิจการ 5 คณะ</li> <li>- กองพัฒนา</li> <li>- สโมสรคณะ 5 คณะ</li> </ul> <p>1. นักศึกษาร่วมโครงการไม่ต่ำกว่า 1,500 คน</p> <p>2. บุคลากรภายในและภายนอกมหาวิทยาลัยเข้าร่วมโครงการไม่ต่ำกว่า 200 คน</p> <p>3. ผู้เข้าร่วมกิจกรรมมีความพึงพอใจไม่ต่ำกว่าร้อยละ 80</p>
		- โครงการจัดกิจกรรมฐานให้ความรู้แก่นักศึกษาด้านทำนุบำรุงศิลปวัฒนธรรม	2,000			<ul style="list-style-type: none"> <li>- ฝ่ายกิจกรรม</li> <li>- ฝ่ายวิชาการ</li> <li>- ฝ่ายกิจการ 5 คณะ</li> <li>- กองพัฒนา</li> <li>- สโมสรคณะ 5 คณะ</li> </ul> <p>1. ผู้ร่วมกิจกรรมมีความพึงพอใจไม่ต่ำกว่าร้อยละ 80</p>
		- โครงการ 12 สิงหาคมมหาราชินี : วันแม่แห่งชาติและสืบสานโครงการพระราชดำริสมเด็จพระนางเจ้าพระบรมราชินีนาถ	34,000			<ul style="list-style-type: none"> <li>- ฝ่ายกิจกรรม</li> <li>- ฝ่ายวิชาการ</li> <li>- ฝ่ายกิจการ 5 คณะ</li> <li>- กองพัฒนา</li> <li>- สโมสรคณะ 5 คณะ</li> </ul> <p>1. มีนักศึกษาเข้าร่วมโครงการมากกว่า 1,200 คน</p> <p>2. มีบุคลากรภายในและภายนอกเข้าร่วมโครงการมากกว่า 100 คน</p> <p>3. ผู้เข้าร่วมโครงการมีความพึงพอใจไม่ต่ำกว่าร้อยละ 80</p>
		2. โครงการความร่วมมือกับชุมชนและหน่วยงานต่างๆ ในการบริการวิชาการ การสืบสานประเพณีศิลปวัฒนธรรมและภูมิปัญญาท้องถิ่น	15,000			<ul style="list-style-type: none"> <li>- ฝ่ายกิจกรรม</li> <li>- ฝ่ายวิชาการ</li> </ul> <p>1. มีผู้เข้าร่วมโครงการไม่ต่ำกว่า 1,000 คน</p> <p>2. ผู้เข้าร่วมกิจกรรมมีความพึงพอใจไม่ต่ำกว่า ร้อยละ 80</p>

ชื่อ	เกณฑ์การประเมิน	ผลการดำเนินงาน					
		- โครงการส่งเสริมศิลปวัฒนธรรม วิถีชีวิต และภูมิปัญญาท้องถิ่น “สืบตำนานแม่โพสพ แฉ่งพาดารา”					
		- โครงการสืบสานประเพณีแห่เทียนเข้าพรรษา	23,500			- ฝ่ายกิจกรรม - ฝ่ายวิชาการ	1. มีนักศึกษาและบุคลากรของมหาวิทยาลัยผู้เข้าร่วมโครงการไม่ต่ำกว่า 500 คน 2. ผู้เข้าร่วมกิจกรรมมีความพึงพอใจไม่ต่ำกว่า ร้อยละ 80
		3. โครงการส่งเสริมศิลปวัฒนธรรม วิถีชีวิต และภูมิปัญญาท้องถิ่น ร่วมงานประจำปีของอำเภอต่างๆ เช่น - ร่วมจัดแสดงนิทรรศการภาพถ่ายเพชรบูรณ์ในงานภาคตะวันออกเฉียงเหนือ			5,000 งบกลาง	- ฝ่ายกิจกรรม - ฝ่ายวิชาการ	1. ผู้เข้าร่วมกิจกรรมมีความพึงพอใจไม่ต่ำกว่า ร้อยละ 80
<b>แผนยุทธศาสตร์ที่ 4</b>							
		1. โครงการอบรมวัฒนธรรมอาเซียน เรื่อง “อาหารอาเซียน”			52,000 วิจัยฯ	- ฝ่ายวิชาการ	1. จำนวนผู้เข้าร่วมโครงการไม่น้อยกว่าร้อยละ 90 2. ผู้เข้าร่วมโครงการมีความรู้เกี่ยวกับอาหารอาเซียนเพิ่มขึ้นมากกว่าหรือเท่ากับร้อยละ 90
		2. โครงการอบรม “น้ำหมักชีวภาพ” โครงการอันเนื่องมาจากพระราชดำริ พระบาทสมเด็จพระเจ้าอยู่หัว			32,800 วิจัยฯ	- ฝ่ายวิชาการ	1. จำนวนผู้เข้าร่วมโครงการไม่น้อยกว่าร้อยละ 90 ของจำนวนกลุ่มเป้าหมายทั้งหมด 2. ผู้เข้าร่วมโครงการมีความรู้เกี่ยวกับน้ำหมักชีวภาพเพิ่มขึ้นมากกว่าหรือเท่ากับร้อยละ 90
		3. โครงการอบรมหลักสูตรระยะสั้นทางด้านศิลปวัฒนธรรมเช่น โครงการอบรมคีตวรรณกรรม			34,000 วิจัย	- ฝ่ายวิชาการ - คณะ 5 คณะ	1. จำนวนผู้เข้าร่วมโครงการไม่น้อยกว่าร้อยละ 80 ของจำนวนกลุ่มเป้าหมายทั้งหมด 2. ผู้เข้าร่วมโครงการมีความรู้เกี่ยวกับคีตวรรณกรรมเพิ่มขึ้นมากกว่าหรือเท่ากับร้อยละ 90

ข้อ	เกณฑ์การประเมิน	ผลการดำเนินงาน				
		4. โครงการให้บริการวิชาการทางด้านศิลปะและวัฒนธรรมสำหรับชุมชน “อบรมให้ความรู้เรื่องลิ่ม: สถาปัตยกรรมล้านช้างผสมพื้นถิ่นจังหวัดเพชรบูรณ์”	30,000		- ฝ่ายวิชาการ - คณะ 5 คณะ	<ol style="list-style-type: none"> <li>มีผู้เข้าร่วมโครงการไม่ต่ำกว่า 100 คน</li> <li>ผู้เข้าร่วมอบรมมีความรู้ความเข้าใจเรื่องลิ่มในจังหวัดเพชรบูรณ์ ไม่ต่ำกว่าร้อยละ 80</li> <li>ผู้เข้าร่วมอบรมนำความรู้ไปใช้ประโยชน์ได้ ไม่ต่ำกว่าร้อยละ 80</li> <li>ผู้เข้าร่วมมีความพึงพอใจไม่ต่ำกว่าร้อยละ 80</li> </ol>
		5. โครงการบูรณาการงานด้านศิลปวัฒนธรรมและภูมิปัญญาท้องถิ่นกับการจัดการเรียนการสอนหรือกิจกรรมนักศึกษา - โครงการไหว้ครูดนตรี นาฏศิลป์ ศิลปะและช่างฝีมือ ประจำปี 2557	25,500		- ฝ่ายกิจกรรม - ฝ่ายวิชาการ - ฝ่ายกิจการ 5 คณะ - กองพัฒนา - สโมสรคณะ 5 คณะ	<ol style="list-style-type: none"> <li>มีการบูรณาการงานด้านศิลปวัฒนธรรมและภูมิปัญญาท้องถิ่นกับการจัดการเรียนการสอนหรือกิจกรรมของนักศึกษา กับคณะต่างๆ ไม่น้อยกว่า 1 โครงการ</li> <li>ผู้เข้าร่วมโครงการ ไม่ต่ำกว่า 500 คน</li> <li>การบูรณาการกับการจัดการเรียนการสอนและกิจกรรมนักศึกษา 1 หลักสูตร/สาขาวิชา</li> <li>สื่อวีดิทัศน์ใช้ในการเรียนการสอนจำนวน 1 ชิ้น</li> <li>ความพึงพอใจของผู้เข้าร่วมโครงการได้คะแนนไม่ต่ำกว่า 3.52</li> <li>ความพึงพอใจด้านทำนุบำรุงศิลปะและวัฒนธรรม ได้คะแนนไม่ต่ำกว่า 3.52</li> <li>ผลสำเร็จของการบูรณาการกับการเรียนการสอนได้คะแนน 3.52</li> <li>ผลสำเร็จของการบูรณาการกับกิจกรรมนักศึกษาได้คะแนน 3.52</li> </ol>
<p>และให้ผู้ที่เกี่ยวข้องดำเนินการตามโครงการและกิจกรรมตามระยะเวลาที่กำหนดไว้ในแผน (4.1-02-03) (4.1-02-04)</p>						
3	กำกับติดตามให้มีการดำเนินงานตามแผนด้านทำนุ	<p>มหาวิทยาลัยราชภัฏเพชรบูรณ์โดยสำนักศิลปะและวัฒนธรรมได้ดำเนินการกำกับติดตามผลการดำเนินงานตามแผนด้านทำนุบำรุงศิลปะและวัฒนธรรมดังนี้</p> <ol style="list-style-type: none"> <li>ประชุมกำกับติดตาม ครั้งที่ 1/2557 วันที่ 8 มกราคม 2557 วาระที่ 4 เรื่องเสนอเพื่อ</li> </ol>				

ชื่อ	เกณฑ์การประเมิน	ผลการดำเนินงาน																		
	บำรุงศิลปะและวัฒนธรรม	<p>พิจารณา เรื่องกำกับติดตามให้มีการดำเนินงานตามแผนด้านทำนุบำรุงศิลปะและวัฒนธรรม ตามไตรมาสที่ 1ปีงบประมาณ 2557มติที่ประชุมพิจารณาเห็นชอบตามเสนอ (4.1-03-01)</p> <p>2. ประชุมกำกับติดตาม ครั้งที่ 2/2557 วันที่ 2 เมษายน 2557 วาระที่ 4เรื่องเสนอเพื่อพิจารณา เรื่องกำกับติดตามให้มีการดำเนินงานตามแผนด้านทำนุบำรุงศิลปะและวัฒนธรรม ตามไตรมาสที่ 2ปีงบประมาณ 2557มติที่ประชุมพิจารณาเห็นชอบตามเสนอ (4.1-03-02)</p> <p>3. ประชุมกำกับติดตาม ครั้งที่ 3/2557 วันที่ 9 กรกฎาคม 2557 วาระที่ 4 เรื่องเสนอเพื่อพิจารณา เรื่องกำกับติดตามให้มีการดำเนินงานตามแผนด้านทำนุบำรุงศิลปะและวัฒนธรรม ตามไตรมาสที่ 3ปีงบประมาณ 2557มติที่ประชุมพิจารณาเห็นชอบตามเสนอ (4.1-03-03)</p> <p>4. ประชุมกำกับติดตาม ครั้งที่ 4/2557 วันที่ 26 กันยายน 2557 วาระที่ 4เรื่องเสนอเพื่อพิจารณา เรื่องกำกับติดตามให้มีการดำเนินงานตามแผนด้านทำนุบำรุงศิลปะและวัฒนธรรม ตามไตรมาสที่ 4ปีงบประมาณ 2557มติที่ประชุมพิจารณาเห็นชอบตามเสนอ และให้นำผลการดำเนินงานตามตัวชี้วัดของแผนมหาวิทยาลัยฯ พร้อมทั้งนำผลการกำกับติดตามตามไตรมาสที่ 1-4 เสนอต่อที่ประชุมคณะกรรมการประจำสำนักศิลปะและวัฒนธรรมพิจารณาต่อไป (4.1-03-04)</p> <p>5. สำนักศิลปะและวัฒนธรรมได้นำผลการกำกับติดตามตามไตรมาสที่ 1-4 ปีงบประมาณ 2557เสนอต่อคณะกรรมการประจำสำนักศิลปะและวัฒนธรรม ในการประชุมครั้งที่ 1/2557 วันที่ 15 ตุลาคม 2557 วาระที่ 4เรื่องเสนอเพื่อพิจารณา เรื่องผลการกำกับติดตามตามไตรมาสที่ 1-4 ปีงบประมาณ 2557ที่ประชุมมีมติพิจารณาเห็นชอบตามที่คณะกรรมการกำกับติดตามได้นำเสนอ (4.1-03-05)</p> <p>จากผลการกำกับติดตามดังกล่าวทำให้สำนักศิลปะและวัฒนธรรมสามารถสรุปผลการกำกับติดตามการดำเนินงานและมีผลของการดำเนินงานตามตัวชี้วัดของแผนมหาวิทยาลัยฯ และผลของการดำเนินงานตามแผนของสำนักศิลปะและวัฒนธรรม ดังนี้</p> <p><b>ผลการดำเนินงานตามตัวชี้วัดของแผนมหาวิทยาลัยฯ</b></p> <table border="1" data-bbox="528 1608 1540 2072"> <thead> <tr> <th rowspan="2">โครงการ</th> <th rowspan="2">ผู้รับผิดชอบ</th> <th colspan="2">ผลดำเนินการ</th> </tr> <tr> <th>บรรลุ</th> <th>ไม่บรรลุ</th> </tr> </thead> <tbody> <tr> <td>1. มีแหล่งศึกษารวบรวมและเผยแพร่องค์ความรู้ทางด้านศิลปวัฒนธรรมและภูมิปัญญาท้องถิ่น</td> <td>สำนักศิลปะและวัฒนธรรม</td> <td>✓</td> <td></td> </tr> <tr> <td>2. ความพึงพอใจของผู้เข้ารับการศึกษาข้อมูลจากแหล่งเรียนรู้</td> <td>สำนักศิลปะและวัฒนธรรม</td> <td>✓</td> <td></td> </tr> <tr> <td>3. จำนวนโครงการส่งเสริมสนับสนุนการจัดกิจกรรมและความร่วมมือในการพัฒนาองค์ความรู้ทางด้านประเพณีศิลปวัฒนธรรมและภูมิปัญญาท้องถิ่นทั้งภายในและภายนอกมหาวิทยาลัย</td> <td>สำนักศิลปะและวัฒนธรรม</td> <td>✓</td> <td></td> </tr> </tbody> </table>	โครงการ	ผู้รับผิดชอบ	ผลดำเนินการ		บรรลุ	ไม่บรรลุ	1. มีแหล่งศึกษารวบรวมและเผยแพร่องค์ความรู้ทางด้านศิลปวัฒนธรรมและภูมิปัญญาท้องถิ่น	สำนักศิลปะและวัฒนธรรม	✓		2. ความพึงพอใจของผู้เข้ารับการศึกษาข้อมูลจากแหล่งเรียนรู้	สำนักศิลปะและวัฒนธรรม	✓		3. จำนวนโครงการส่งเสริมสนับสนุนการจัดกิจกรรมและความร่วมมือในการพัฒนาองค์ความรู้ทางด้านประเพณีศิลปวัฒนธรรมและภูมิปัญญาท้องถิ่นทั้งภายในและภายนอกมหาวิทยาลัย	สำนักศิลปะและวัฒนธรรม	✓	
โครงการ	ผู้รับผิดชอบ	ผลดำเนินการ																		
		บรรลุ	ไม่บรรลุ																	
1. มีแหล่งศึกษารวบรวมและเผยแพร่องค์ความรู้ทางด้านศิลปวัฒนธรรมและภูมิปัญญาท้องถิ่น	สำนักศิลปะและวัฒนธรรม	✓																		
2. ความพึงพอใจของผู้เข้ารับการศึกษาข้อมูลจากแหล่งเรียนรู้	สำนักศิลปะและวัฒนธรรม	✓																		
3. จำนวนโครงการส่งเสริมสนับสนุนการจัดกิจกรรมและความร่วมมือในการพัฒนาองค์ความรู้ทางด้านประเพณีศิลปวัฒนธรรมและภูมิปัญญาท้องถิ่นทั้งภายในและภายนอกมหาวิทยาลัย	สำนักศิลปะและวัฒนธรรม	✓																		

ข้อ	เกณฑ์การประเมิน	ผลการดำเนินงาน			
		4. ความพึงพอใจของผู้เข้าร่วมกิจกรรม	สำนักศิลปะและวัฒนธรรม	✓	
		5. จำนวนผลงานที่มีการเผยแพร่ทางด้านทำนุบำรุงศิลปวัฒนธรรม	สำนักศิลปะและวัฒนธรรม	✓	
		6. จำนวนเครือข่ายการดำเนินงานด้านทำนุบำรุงศิลปวัฒนธรรม	สำนักศิลปะและวัฒนธรรม	✓	
		7. มีการบูรณาการงานด้านทำนุบำรุงศิลปะและวัฒนธรรมกับการจัดการเรียนการสอนหรือกิจกรรมเสริมหลักสูตร	สำนักศิลปะและวัฒนธรรม	✓	
<b>ผลการดำเนินงานตามแผนของสำนักศิลปะและวัฒนธรรม</b>					
		<b>โครงการ</b>	<b>ผู้รับผิดชอบ</b>	<b>ผลดำเนินการ</b>	
				<b>บรรลุ</b>	<b>ไม่บรรลุ</b>
<b>ไตรมาสที่ 1 ปีงบประมาณ 2557</b>					
		1. โครงการสืบสานประเพณีลอยกระทง ประจำปี 2556	สำนักศิลปะและวัฒนธรรม ร่วมกับ 5 คณะ	✓	
		2. โครงการวันพ่อแห่งชาติ : เฉลิมพระเกียรติพระบาทสมเด็จพระเจ้าอยู่หัว เนื่องในวโรกาสมหามงคลเฉลิมพระชนพรรษา 5 ธันวาคม 2556	สำนักศิลปะและวัฒนธรรม ร่วมกับ 5 คณะ	✓	
		3. โครงการส่งเสริมศิลปวัฒนธรรม วิถีชีวิตและภูมิปัญญาท้องถิ่น "สืบตำนานแม่โพสพแม่พันดารา"	สำนักศิลปะและวัฒนธรรม	✓	
		4. โครงการสนับสนุนการบริหารงาน สำนักศิลปะและวัฒนธรรม	สำนักศิลปะและวัฒนธรรม	✓	
		5. โครงการส่งเสริมและพัฒนาบุคลากร สำนักศิลปะและวัฒนธรรม	สำนักศิลปะและวัฒนธรรม	✓	
<b>ไตรมาสที่ 2 ปีงบประมาณ 2557</b>					
		1. กิจกรรมร่วมจัดแสดงนิทรรศการภาพถ่ายศิลปวัฒนธรรมเมืองเพชรบูรณ์ โดยสำนักศิลปะและวัฒนธรรม ในงานกาชาดมะขามหวาน	สำนักศิลปะและวัฒนธรรม	✓	
		2. โครงการตามรอยพระราชดำริพระบาทสมเด็จพระเจ้าอยู่หัว "สวนไม้ในวรรณคดีไทย"	สำนักศิลปะและวัฒนธรรม	✓	
		3. โครงการจัดเก็บรวบรวมข้อมูลทางด้านประเพณีศิลปวัฒนธรรมและภูมิปัญญาท้องถิ่น	สำนักศิลปะและวัฒนธรรม	✓	
		4. โครงการเอกลักษณ์วัฒนธรรมสู่อาเซียน "นิทรรศการภาพถ่ายเพชรบูรณ์"	สำนักศิลปะและวัฒนธรรม	✓	
		5. โครงการทำบุญสำนักศิลปะและวัฒนธรรม	สำนักศิลปะและวัฒนธรรม	✓	
		6. โครงการสนับสนุนการบริหารงานสำนักศิลปะและวัฒนธรรม	สำนักศิลปะและวัฒนธรรม	✓	
		7. โครงการส่งเสริมและพัฒนาบุคลากรสำนักศิลปะและวัฒนธรรม	สำนักศิลปะและวัฒนธรรม	✓	

ชื่อ	เกณฑ์การประเมิน	ผลการดำเนินงาน			
<b>ไตรมาสที่ 3 ปีงบประมาณ 2557</b>					
1. โครงการจัดทำวารสารเพชบุระ ฉบับที่ 7		สำนักศิลปะและวัฒนธรรม	✓		
2. โครงการสืบสานประเพณีสงกรานต์ มหาวิทยาลัยราชภัฏเพชรบูรณ์		สำนักศิลปะและวัฒนธรรม	✓		
3. โครงการอบรมหลักสูตรระยะสั้นทางด้านศิลปวัฒนธรรม "คีตวรรณกรรม"		สำนักศิลปะและวัฒนธรรม	✓		
4. โครงการจัดนิทรรศการหมุนเวียนทางด้านศิลปวัฒนธรรม "นิทรรศการภาพถ่ายเพชรบูรณ์"		สำนักศิลปะและวัฒนธรรม	✓		
5. โครงการสนับสนุนการบริหารงาน สำนักศิลปะและวัฒนธรรม		สำนักศิลปะและวัฒนธรรม	✓		
6. โครงการส่งเสริมและพัฒนาบุคลากร สำนักศิลปะและวัฒนธรรม		สำนักศิลปะและวัฒนธรรม	✓		
<b>ไตรมาสที่ 4 ปีงบประมาณ 2557</b>					
1. โครงการให้บริการวิชาการทางด้านศิลปะและวัฒนธรรมสำหรับชุมชน "อบรมให้ความรู้เรื่อง สิม : สถาปัตยกรรมล้านช้างผสมพื้นถิ่นจังหวัดเพชรบูรณ์"		สำนักศิลปะและวัฒนธรรม	✓		
2. โครงการอบรมนำหมึกชีวภาพ โครงการอันเนื่องมาจากพระราชดำริ		สำนักศิลปะและวัฒนธรรม	✓		
3. โครงการผลิตสื่อเผยแพร่ทางด้านประเพณีศิลปวัฒนธรรมและภูมิปัญญาท้องถิ่นในกลุ่มประเทศอาเซียน "วิถีทัศน์จิตรกรรมบนเสาแปดเหลี่ยม ศิลปกรรมฝีมือช่างพื้นบ้านวัฒนธรรมไทย"		สำนักศิลปะและวัฒนธรรม	✓		
4. โครงการสืบสานประเพณีแห่เทียนเข้าพรรษา		สำนักศิลปะและวัฒนธรรม ร่วมกับ 5 คณะ	✓		
5. โครงการจัดกิจกรรมฐานให้ความรู้แก่นักศึกษาด้านทำนุบำรุงศิลปวัฒนธรรม		สำนักศิลปะและวัฒนธรรม	✓		
6. โครงการพัฒนาระบบการประกันคุณภาพการศึกษาภายใน		สำนักศิลปะและวัฒนธรรม	✓		
7. โครงการ 12 สิงหาคมราชินี : วันแม่แห่งชาติและสืบสานโครงการพระราชดำริสมเด็จพระนางเจ้าพระบรมราชินีนาถ		สำนักศิลปะและวัฒนธรรม ร่วมกับ 5 คณะ	✓		
8. โครงการอบรมวัฒนธรรมอาเซียน เรื่อง "อาหารอาเซียน"		สำนักศิลปะและวัฒนธรรม	✓		
9. โครงการไหว้ครูดนตรี นาฏศิลป์ ศิลปะและช่างฝีมือ ประจำปี 2557		สำนักศิลปะและวัฒนธรรม	✓		
10. โครงการสนับสนุนการบริหารงาน สำนักศิลปะและวัฒนธรรม		สำนักศิลปะและวัฒนธรรม	✓		
11. โครงการส่งเสริมและพัฒนาบุคลากร สำนักศิลปะและวัฒนธรรม		สำนักศิลปะและวัฒนธรรม	✓		
<b>(4.1-03-06)</b>					



ข้อ	เกณฑ์การประเมิน	ผลการดำเนินงาน			
4	ประเมินความสำเร็จตามตัวบ่งชี้ที่วัดความสำเร็จตามวัตถุประสงค์ของแผนด้านทำนุบำรุงศิลปะและวัฒนธรรม ความสำเร็จตามวัตถุประสงค์ของแผนด้านทำนุบำรุง ศิลปะและวัฒนธรรม	<p>มหาวิทยาลัยราชภัฏเพชรบูรณ์โดยสำนักศิลปะและวัฒนธรรมได้ดำเนินการประเมินความสำเร็จตามตัวบ่งชี้ที่วัดความสำเร็จตามวัตถุประสงค์ของแผนด้านทำนุบำรุงศิลปะและวัฒนธรรม โดยคณะกรรมการจัดทำแผน ดำเนินการตามแผน และกำกับติดตามประเมินความสำเร็จของแผน ในการประชุมครั้งที่ 4/2557 วันที่ 26 กันยายน 2557 วาระที่ 4 เรื่องเสนอเพื่อพิจารณา เรื่องประเมินความสำเร็จตามตัวบ่งชี้ที่วัดความสำเร็จตามวัตถุประสงค์ของแผนด้านทำนุบำรุงศิลปะและวัฒนธรรม</p> <p>โดยผลการประเมินความสำเร็จตามเป้าประสงค์และตัวชี้วัดของแผนยุทธศาสตร์ของมหาวิทยาลัย ในปีงบประมาณ 2557 ทั้ง 7 ข้อ มีผลดำเนินงานดังนี้</p>			
	ตัวชี้วัด	หน่วยนับ	ค่าเป้าหมายปีการศึกษา 2557	ผลการดำเนินงาน	
1. มีแหล่งศึกษารวบรวมและเผยแพร่องค์ความรู้ทางด้านศิลปวัฒนธรรมและภูมิปัญญาท้องถิ่น	แหล่ง	1		-สำนักฯ มีแหล่งการมีแหล่งศึกษารวบรวมและเผยแพร่องค์ความรู้ทางด้านศิลปวัฒนธรรมและภูมิปัญญาท้องถิ่น จำนวน 1 แหล่ง คือ แหล่งเรียนรู้ นิทรรศการภาพถ่ายเพชรบูรณ์ภายในหอวัฒนธรรม	
2. ความพึงพอใจของผู้เข้ารับการศึกษาค้นข้อมูลจากแหล่งเรียนรู้	ร้อยละ	80		-ผู้เข้าร่วมกิจกรรมมีความพึงพอใจร้อยละ 90.65 ของผู้เข้ารับการศึกษาค้นข้อมูล	
3. จำนวนโครงการส่งเสริมสนับสนุนการจัดกิจกรรมและความร่วมมือในการพัฒนาองค์ความรู้ทางด้านประเพณีศิลปวัฒนธรรมและภูมิปัญญาท้องถิ่นทั้งภายในและภายนอกมหาวิทยาลัย	โครงการ	5		<p>มีโครงการส่งเสริมสนับสนุนการจัดกิจกรรมและความร่วมมือในการพัฒนาองค์ความรู้ทางด้านศิลปวัฒนธรรมและภูมิปัญญาท้องถิ่น ทั้งสิ้น 6 โครงการ ดังนี้</p> <ol style="list-style-type: none"> <li>1. โครงการสืบสานประเพณีลอยกระทง ประจำปี 2556</li> <li>2. โครงการวันพ่อแห่งชาติ : เฉลิมพระเกียรติพระบาทสมเด็จพระเจ้าอยู่หัว เนื่องในวโรกาสมหามงคลเฉลิมพระชนมพรรษา 5 ธันวาคม 2556</li> <li>3. โครงการ 12 สิงหาคมมหาธาตินิ : วันแม่แห่งชาติและสืบสานโครงการพระราชดำริสมเด็จพระนางเจ้าพระบรมราชินีนาถ</li> <li>4. โครงการส่งเสริมศิลปวัฒนธรรม วิถีชีวิตและภูมิปัญญาท้องถิ่น “สืบตำนานแม่โพสพ แม่นพดารา”</li> <li>5. โครงการสืบสานประเพณีแห่เทียนเข้าพรรษา</li> <li>6. กิจกรรมแสดงนิทรรศการภาพถ่ายเพชรบูรณ์ในงานกาชาดมะขามหวาน</li> </ol>	

ชื่อ	เกณฑ์การประเมิน	ผลการดำเนินงาน			
		4. ความพึงพอใจของผู้เข้าร่วมกิจกรรม	ร้อยละ	80	<p>1. โครงการสืบสานประเพณีลอยกระทง ประจำปี 2556 - ผลคะแนนความพึงพอใจของผู้เข้าร่วมกิจกรรม ร้อยละ 94.8</p> <p>2. โครงการวันพ่อแห่งชาติ : เฉลิมพระเกียรติพระบาทสมเด็จพระเจ้าอยู่หัว เนื่องในวโรกาสมหามงคลเฉลิมพระชนพรรษา 5 ธันวาคม 2556 - ผลคะแนนความพึงพอใจของผู้เข้าร่วมกิจกรรม ร้อยละ 89.80</p> <p>3. โครงการ 12 สิงหาคมมหาธาซินี : วันแม่แห่งชาติและสืบสานโครงการพระราชดำริสมเด็จพระนางเจ้าพระบรมราชินีนาถ - ผลคะแนนความพึงพอใจของผู้เข้าร่วมกิจกรรม ร้อยละ 92.60</p> <p>4. โครงการส่งเสริมศิลปวัฒนธรรม วิถีชีวิตและภูมิปัญญาท้องถิ่น “สืบตำนานแม่โพสพ แม่่นพดารา” - ผลคะแนนความพึงพอใจของผู้เข้าร่วมกิจกรรม ร้อยละ 93.20</p> <p>5. โครงการสืบสานประเพณีแห่เทียนเข้าพรรษา - ผลคะแนนความพึงพอใจของผู้เข้าร่วมกิจกรรม ร้อยละ 92</p> <p>6. กิจกรรมแสดงนิทรรศการภาพ ถ่ายเพชรบูรณ์ในงานกาชาดมะขามหวาน - ผลคะแนนความพึงพอใจของผู้เข้าร่วมกิจกรรม ร้อยละ 92.43</p> <p><b>ดังนั้น สรุปผลความพึงพอใจของผู้เข้าร่วมกิจกรรมทั้งหมดร้อยละ 92.14</b></p>
		5. จำนวนผลงานที่มีการเผยแพร่ทางด้านทำนุบำรุงศิลปวัฒนธรรม	โครงการ	2	<p>มีโครงการที่มีการเผยแพร่ทางด้านทำนุบำรุงศิลปวัฒนธรรมมากกว่าเป้าหมายที่ตั้งไว้ จำนวน 2 โครงการ แต่ผลการดำเนินงาน สามารถทำได้ จำนวน 14 โครงการ/กิจกรรม ดังนี้</p> <p>1. เผยแพร่กิจกรรมด้านทำนุบำรุงศิลปะและวัฒนธรรมงาน ในโครงการ 12 สิงหาคมมหาธาซินี</p> <p>2. เผยแพร่กิจกรรมด้านทำนุบำรุงศิลปะและวัฒนธรรมงาน ในงาน OTOP ภาคเหนือ</p>

ข้อ	เกณฑ์การประเมิน	ผลการดำเนินงาน			
					<p>3. เผยแพร่กิจกรรมด้านทำนุบำรุงศิลปะและวัฒนธรรมงาน ในโครงการสืบสานประเพณีลอยกระทง ประจำปี 2557</p> <p>4. การเผยแพร่ศิลปะและวัฒนธรรม งานศิลปวัฒนธรรมอุดมศึกษา ครั้งที่ 15 ณ จังหวัดเชียงใหม่</p> <p>5. เผยแพร่กิจกรรมด้านทำนุบำรุงศิลปะและวัฒนธรรมงาน ในโครงการวันพ่อแห่งชาติ</p> <p>6. งานกาชาดมะขามหวานประจำปี 2558</p> <p>7. โครงการอบรมหลักสูตรระยะสั้นทางด้านศิลปวัฒนธรรม “คีตวรรณกรรม”</p> <p>8. โครงการให้บริการวิชาการทางด้านศิลปะและวัฒนธรรมสำหรับชุมชน “อบรมให้ความรู้เรื่องลิ้ม</p> <p>9.โครงการอบรม “น้ำหมักชีวภาพ” โครงการอันเนื่องมาจากพระราชดำริ</p> <p>10.นิทรรศการถาวร ภายในหอวัฒนธรรม</p> <p>11.วารสารศิลปวัฒนธรรมเพชรบูรณ์</p> <p>12.จดหมายข่าวเอื้อยคำ เอื้อยคุณ</p> <p>13.เว็บไซต์การเผยแพร่กิจกรรมทำนุบำรุงศิลปะและวัฒนธรรม</p> <p>14.เฟสบุ๊กสำนักศิลปะและวัฒนธรรม มหาวิทยาลัยราชภัฏเพชรบูรณ์</p>
		6. จำนวนเครือข่ายการดำเนินงานด้านทำนุบำรุงศิลปวัฒนธรรม	เครือข่าย	6	<p>จำนวนเครือข่ายการดำเนินงานด้านทำนุบำรุงศิลปวัฒนธรรม มีการดำเนินงานร่วมกัน จำนวน6 เครือข่าย ดังนี้</p> <ol style="list-style-type: none"> <li>1. คณะมนุษยศาสตร์และสังคมศาสตร์</li> <li>2. คณะครุศาสตร์</li> <li>3. คณะเทคโนโลยีการเกษตร</li> <li>4. คณะวิทยาศาสตร์และเทคโนโลยี</li> <li>5. คณะวิทยาการจัดการ</li> <li>6. สาขาวิชานาฏศิลป์และการละคร คณะมนุษยศาสตร์และสังคมศาสตร์</li> </ol>
		7. มีการบูรณาการงานด้านทำนุบำรุงศิลปะและวัฒนธรรมกับการจัดการเรียนการสอนหรือกิจกรรมเสริมหลักสูตร	สาขา/รายวิชา	1	<p>มีการบูรณาการงานด้านทำนุบำรุงศิลปะและวัฒนธรรมกับการจัดการเรียนการสอนหรือกิจกรรมเสริมหลักสูตร จำนวน 1 หลักสูตร คือสาขาวิชานาฏศิลป์และการละคร และ 1 รายวิชาคือ วิชาสุนทรียภาพเพื่อชีวิต</p>

ชื่อ	เกณฑ์การประเมิน	ผลการดำเนินงาน																								
		<p>มติที่ประชุมคณะกรรมการจัดทำแผนฯ ได้พิจารณาเห็นชอบตามเสนอ และได้วิเคราะห์ผลการดำเนินงานในปี 2557 พบว่าในการจัดโครงการเกี่ยวกับนักศึกษา มีการนำกิจกรรมมาบูรณาการกับการเรียนการสอนหรือกิจกรรมนักศึกษาน้อย ดังนั้นให้เลขานุการนำเรื่องการบูรณาการเสนอต่อที่ประชุมคณะกรรมการประจำสำนักเพื่อพิจารณาต่อไป(4.1-04-01 - 4.1-04-02)</p>																								
5	<p>นำผลการประเมินไปปรับปรุงแผนหรือกิจกรรมด้านทำนุบำรุงศิลปะและวัฒนธรรม</p>	<p>มหาวิทยาลัยราชภัฏเพชรบูรณ์โดยสำนักศิลปะและวัฒนธรรม ได้ประชุมคณะกรรมการจัดทำแผน ดำเนินการตามแผน และกำกับติดตามประเมินความสำเร็จของแผน ในการประชุมครั้งที่ 4/2557 วันที่ 26 กันยายน 2557 วาระที่ 4 เรื่องเสนอเพื่อพิจารณา เรื่องประเมินความสำเร็จตามตัวบ่งชี้ที่วัดความสำเร็จตามวัตถุประสงค์ของแผนด้านทำนุบำรุงศิลปะและวัฒนธรรม มีมติที่ประชุมคณะกรรมการจัดทำแผนฯ ได้พิจารณาเห็นชอบตามเสนอ และได้วิเคราะห์ผลการดำเนินงานในปี 2557 พบว่าในการจัดโครงการเกี่ยวกับนักศึกษา มีการนำกิจกรรมมาบูรณาการกับการเรียนการสอนหรือกิจกรรมนักศึกษามีการจัดกิจกรรมน้อย ดังนั้นให้เลขานุการนำเรื่องการบูรณาการเสนอต่อที่ประชุมคณะกรรมการประจำสำนักเพื่อพิจารณาต่อไป (4.1-05-01-4.1-05-02)</p> <p>ในการประชุมคณะกรรมการประจำสำนัก ครั้งที่ 1/2557 วันที่ 15 ตุลาคม 2557 วาระที่ 4 เรื่องเสนอเพื่อพิจารณา เรื่องผลการประเมินความสำเร็จตามตัวบ่งชี้ที่วัดความสำเร็จตามวัตถุประสงค์ของแผนด้านทำนุบำรุงศิลปะและวัฒนธรรม มติที่ประชุมพิจารณาเห็นชอบตามที่เสนอและมีข้อเสนอแนะคือ เนื่องจากในแผนของมหาวิทยาลัย มีการกำหนดตัวชี้วัดเรื่องการบูรณาการงานด้านทำนุบำรุงศิลปะและวัฒนธรรมกับการจัดการเรียนการสอนหรือกิจกรรมเสริมหลักสูตร ไว้ 1 สาขา/รายวิชา ซึ่งผลในปี 2557 มีเพียง สาขาวิชานาฏศิลป์และการละคร และ 1 รายวิชาคือ วิชาสุนทรียภาพเพื่อชีวิต ซึ่งมีจำนวนน้อย ดังนั้นเห็นควรให้ทางสำนักจัดกิจกรรม/โครงการให้ทางคณะต่างๆได้เข้ามามีส่วนร่วมในการบูรณาการอย่างน้อยคณะละ 1 หลักสูตร และดำเนินการกำหนดตัวชี้วัดไว้ในแผนปี 2558 (4.1-05-03-4.1-05-04)</p> <p><b>แผนกิจกรรมการบูรณาการด้านทำนุบำรุงศิลปะและวัฒนธรรมกับการเรียนการสอนหรือกิจกรรมนักศึกษาโดยมีตารางเปรียบเทียบแผนกิจกรรมด้านทำนุบำรุงศิลปะและวัฒนธรรม ดังนี้</b></p> <table border="1" data-bbox="528 1675 1522 2092"> <thead> <tr> <th colspan="2">ปีการศึกษา 2557</th> <th colspan="2">ปีการศึกษา 2558</th> <th rowspan="2">หมายเหตุ</th> </tr> <tr> <th>โครงการ</th> <th>ผู้รับผิดชอบ/การบูรณาการ</th> <th>โครงการ</th> <th>ผู้รับผิดชอบ/การบูรณาการ</th> </tr> </thead> <tbody> <tr> <td>1.แท้เทียนเข้าพรรษา</td> <td>-</td> <td>1.แท้เทียนเข้าพรรษา</td> <td>ทั้ง 5 คณะ</td> <td></td> </tr> <tr> <td>2.วันแม่</td> <td>-</td> <td>2.วันแม่</td> <td>ทั้ง 5 คณะ</td> <td></td> </tr> <tr> <td>3.ไหว้ครูดนตรี นาฏศิลป์ ศิลปะ และช่างฝีมือ</td> <td>สำนักศิลปะและวัฒนธรรม/การบูรณาการ จำนวน 1 รายวิชาและ 1 กิจกรรมนักศึกษา</td> <td>3.ไหว้ครูดนตรี นาฏศิลป์ ศิลปะ และช่างฝีมือ</td> <td>สำนักฯ</td> <td></td> </tr> </tbody> </table>	ปีการศึกษา 2557		ปีการศึกษา 2558		หมายเหตุ	โครงการ	ผู้รับผิดชอบ/การบูรณาการ	โครงการ	ผู้รับผิดชอบ/การบูรณาการ	1.แท้เทียนเข้าพรรษา	-	1.แท้เทียนเข้าพรรษา	ทั้ง 5 คณะ		2.วันแม่	-	2.วันแม่	ทั้ง 5 คณะ		3.ไหว้ครูดนตรี นาฏศิลป์ ศิลปะ และช่างฝีมือ	สำนักศิลปะและวัฒนธรรม/การบูรณาการ จำนวน 1 รายวิชาและ 1 กิจกรรมนักศึกษา	3.ไหว้ครูดนตรี นาฏศิลป์ ศิลปะ และช่างฝีมือ	สำนักฯ	
ปีการศึกษา 2557		ปีการศึกษา 2558		หมายเหตุ																						
โครงการ	ผู้รับผิดชอบ/การบูรณาการ	โครงการ	ผู้รับผิดชอบ/การบูรณาการ																							
1.แท้เทียนเข้าพรรษา	-	1.แท้เทียนเข้าพรรษา	ทั้ง 5 คณะ																							
2.วันแม่	-	2.วันแม่	ทั้ง 5 คณะ																							
3.ไหว้ครูดนตรี นาฏศิลป์ ศิลปะ และช่างฝีมือ	สำนักศิลปะและวัฒนธรรม/การบูรณาการ จำนวน 1 รายวิชาและ 1 กิจกรรมนักศึกษา	3.ไหว้ครูดนตรี นาฏศิลป์ ศิลปะ และช่างฝีมือ	สำนักฯ																							

ข้อ	เกณฑ์การประเมิน	ผลการดำเนินงาน			
		4.ลดยกระทง	-	4.ลดยกระทง	ทั้ง 5 คณะ
		5.วันพ้อ	-	5.วันพ้อ	ทั้ง 5 คณะ
		6.งานข่าว	-	6.งานข่าว	ทั้ง 5 คณะ
6	เผยแพร่งกิจกรรมหรือการบริการด้านทำนุบำรุงศิลปะและวัฒนธรรมต่อสาธารณชน	<p>มหาวิทยาลัยราชภัฏเพชรบูรณ์ โดยสำนักศิลปะและวัฒนธรรม ได้ดำเนินการเผยแพร่งกิจกรรมด้านทำนุบำรุงศิลปะและวัฒนธรรมต่อสาธารณชน โดยในปี 2557 สำนักศิลปะและวัฒนธรรมได้ทำความร่วมมือกับสาขาวิชานาฏศิลป์และการละคร คณะมนุษยศาสตร์และสังคมศาสตร์ มหาวิทยาลัยราชภัฏเพชรบูรณ์ ในด้านการเผยแพร่งการทำนุบำรุงศิลปะและวัฒนธรรม (4.1-06-01)ซึ่งมีกิจกรรม ดังนี้</p> <ol style="list-style-type: none"> <li>1. เผยแพร่งกิจกรรมด้านทำนุบำรุงศิลปะและวัฒนธรรมงาน ในโครงการ 12 สิงหาคมหาราชินี : วันแม่แห่งชาติและสืบสานโครงการพระราชดำริสมเด็จพระนางเจ้าพระบรมราชินีนาถ (4.1-06-02)</li> <li>2. เผยแพร่งกิจกรรมด้านทำนุบำรุงศิลปะและวัฒนธรรมงาน ในงาน OTOP ภาคเหนือ (ประเพณีอ้อมพระดำน้ำประจำปี 2557)(4.1-06-03)</li> <li>3. เผยแพร่งกิจกรรมด้านทำนุบำรุงศิลปะและวัฒนธรรมงาน ในโครงการสืบสานประเพณีลดยกระทง ประจำปี 2557 (4.1-06-04)</li> <li>4. การเผยแพร่งศิลปะและวัฒนธรรม งานศิลปวัฒนธรรมอุดมศึกษา ครั้งที่ 15 ณ จังหวัดเชียงใหม่ ระหว่างวันที่ 31 ตุลาคม ถึง 2 พฤศจิกายน 2557 โดยส่งนักศึกษาสาขาวิชานาฏศิลป์และการละคร เข้าร่วมการเผยแพร่งศิลปะและวัฒนธรรมในครั้งนี้ (4.1-06-05)</li> <li>5. เผยแพร่งกิจกรรมด้านทำนุบำรุงศิลปะและวัฒนธรรมงาน ในโครงการวันพ้อแห่งชาติ : เฉลิมพระเกียรติพระบาทสมเด็จพระเจ้าอยู่หัวเนื่องในวโรกาสมหามงคลเฉลิมพระชนมพรรษา 5 ธันวาคม 2557(4.1-06-06)</li> <li>6. งานกาชาดมะขามหวานประจำปี 2558 เมื่อวันที่ 21 มกราคม 2558 (4.1-06-07)</li> </ol> <p>นอกจากนั้น สำนักศิลปะและวัฒนธรรมได้จัดการบริการด้านทำนุบำรุงศิลปะและวัฒนธรรมต่อสาธารณชน ดังนี้</p> <ol style="list-style-type: none"> <li>1. โครงการอบรมหลักสูตรระยะสั้นทางด้านศิลปวัฒนธรรม “คีตวรรณกรรม”(4.1-06-08)</li> <li>2. โครงการให้บริการวิชาการทางด้านศิลปะและวัฒนธรรมสำหรับชุมชน “อบรมให้ความรู้เรื่อง สิม : สถาปัตยกรรมล้านช้าง ผสมพื้นถิ่นจังหวัดเพชรบูรณ์” (4.1-06-09)</li> <li>3. โครงการอบรม “น้ำหมักชีวภาพ” โครงการอันเนื่องมาจากพระราชดำริ(4.1-06-10) และได้จัดบริการข้อมูลข่าวสารด้านทำนุบำรุงศิลปะและวัฒนธรรมต่อสาธารณชน อย่างหลายรูปแบบ ดังนี้</li> </ol> <ol style="list-style-type: none"> <li>1. นิทรรศการถาวร ภายในหอวัฒนธรรม (4.1-06-11)</li> <li>2. วารสารศิลปวัฒนธรรมเพชรบูรณ์ (4.1-06-12)</li> <li>3. จัดหมายข่าวเอื้อยคำ เอื้อยคุณ(4.1-06-13)</li> <li>4. เว็บไซต์การเผยแพร่งกิจกรรมทำนุบำรุงศิลปะและวัฒนธรรม <a href="http://artculture.pcru.ac.th/main/index.php">http://artculture.pcru.ac.th/main/index.php</a> (4.1-06-14)</li> <li>5. เฟสบุ้คสำนักศิลปะและวัฒนธรรมมหาวิทยาลัยราชภัฏเพชรบูรณ์ (4.1-06-15)</li> </ol>			

ข้อ	เกณฑ์การประเมิน	ผลการดำเนินงาน
7	กำหนดหรือสร้างมาตรฐานด้านศิลปะและวัฒนธรรมซึ่งเป็นที่ยอมรับในระดับชาติ	-

เอกสาร/หลักฐาน	
หมายเลขเอกสาร	ชื่อเอกสาร
4.1-01-01	นโยบายการบริหาร มหาวิทยาลัยราชภัฏเพชรบูรณ์
4.1-01-02	คำสั่งมหาวิทยาลัยราชภัฏเพชรบูรณ์ ที่ 1014/2556 เรื่อง แต่งตั้งบุคลากรประจำงานสำนักศิลปะและวัฒนธรรม
4.1-02-01	แผนยุทธศาสตร์มหาวิทยาลัยราชภัฏเพชรบูรณ์ พ.ศ.2555-2559 (ฉบับปรับปรุง พ.ศ.2557)
4.1-02-02	คำสั่งที่ 022/2556 เรื่องแต่งตั้งคณะกรรมการจัดทำแผน ดำเนินการตามแผน และกำกับติดตามประเมินความสำเร็จของแผน สำนักศิลปะและวัฒนธรรม
4.1-02-03	รายงานการประชุมคณะกรรมการจัดทำแผน ดำเนินการตามแผน และกำกับติดตามประเมินความสำเร็จของแผนสำนักศิลปะและวัฒนธรรม ครั้งที่ 1/2556 วันที่ 25 กันยายน 2556
4.1-02-04	แผนยุทธศาสตร์ สำนักศิลปะและวัฒนธรรม ประจำปีงบประมาณ 2557
4.1-03-01	รายงานการคณะกรรมการจัดทำแผน ดำเนินการตามแผน และกำกับติดตามประเมินความสำเร็จของแผน สำนักศิลปะและวัฒนธรรมครั้งที่ 1/2557 วันที่ 8 มกราคม 2557
4.1-03-02	รายงานการคณะกรรมการจัดทำแผน ดำเนินการตามแผน และกำกับติดตามประเมินความสำเร็จของแผน สำนักศิลปะและวัฒนธรรมครั้งที่ 2/2557 วันที่ 2 เมษายน 2557
4.1-03-03	รายงานการคณะกรรมการจัดทำแผน ดำเนินการตามแผน และกำกับติดตามประเมินความสำเร็จของแผน สำนักศิลปะและวัฒนธรรม ครั้งที่ 3/2557 วันที่ 9 กรกฎาคม 2557
4.1-03-04	รายงานการคณะกรรมการจัดทำแผน ดำเนินการตามแผน และกำกับติดตามประเมินความสำเร็จของแผน สำนักศิลปะและวัฒนธรรม ครั้งที่ 4/2557 วันที่ 26 กันยายน 2557
4.1-03-05	รายงานการประชุมคณะกรรมการประจำสำนักศิลปะและวัฒนธรรมครั้งที่ 1/2557 วันที่ 15 ตุลาคม 2557
4.1-03-06	ผลการกำกับติดตามตามแผนด้านทำนุบำรุงศิลปะและวัฒนธรรมปีงบประมาณ 2557
4.1-04-01	รายงานการประชุมคณะกรรมการจัดทำแผน ดำเนินการตามแผน และกำกับติดตามประเมินความสำเร็จของแผน ครั้งที่ 4/2557 วันที่ 26 กันยายน 2557
4.1-04-02	สรุปผลการประเมินความสำเร็จของแผนด้านทำนุบำรุงศิลปะและวัฒนธรรมปี 2557
4.1-05-01	สรุปผลการประเมินความสำเร็จของแผนด้านทำนุบำรุงศิลปะและวัฒนธรรมปี 2557
4.1-05-02	รายงานการประชุมคณะกรรมการจัดทำแผน ดำเนินการตามแผน และกำกับติดตามประเมินความสำเร็จของแผน ครั้งที่ 4/2557 วันที่ 26 กันยายน 2557

เอกสาร/หลักฐาน	
หมายเลขเอกสาร	ชื่อเอกสาร
4.1-05-03	รายงานการประชุมคณะกรรมการประจำสำนัก ครั้งที่ 1/2557 วันที่ 15 ตุลาคม 2557
4.1-05-04	ร่างแผนยุทธศาสตร์ สำนักศิลปะและวัฒนธรรม ประจำปี 2558
4.1-06-01	ความร่วมมือระหว่างสำนักศิลปะและวัฒนธรรม มหาวิทยาลัยราชภัฏเพชรบูรณ์ กับ สาขาวิชานาฏศิลป์และการละคร คณะมนุษยศาสตร์และสังคมศาสตร์ มหาวิทยาลัยราชภัฏเพชรบูรณ์
4.1-06-02	ภาพกิจกรรมโครงการ 12 สิงหาคมราชินี : วันแม่แห่งชาติ และสืบสานโครงการพระราชดำริสมเด็จพระนางเจ้าพระบรมราชินีนาถ
4.1-06-03	ภาพกิจกรรมงานOTOP (ประเพณีอุ้มพระดำน้ำประจำปี 2557)
4.1-06-04	ภาพกิจกรรมโครงการสืบสานประเพณีลอยกระทง ประจำปี 2557
4.1-06-05	ภาพกิจกรรมงานศิลปวัฒนธรรมอุดมศึกษา ครั้งที่ 15 ณ จังหวัดเชียงใหม่
4.1-06-06	ภาพกิจกรรมโครงการวันพ่อแห่งชาติ : เถลิงพระเกียรติพระบาทสมเด็จพระเจ้าอยู่หัวเนื่องในวโรกาสมหามงคลเฉลิมพระชนมพรรษา 5 ธันวาคม 2557
4.1-06-07	ภาพกิจกรรมงานกาชาดมะขามหวาน ประจำปี 2558
4.1-06-08	ภาพกิจกรรมโครงการอบรมหลักสูตรระยะสั้นทางด้านศิลปวัฒนธรรม “คีตวรรณกรรม”
4.1-06-09	ภาพกิจกรรมโครงการให้บริการวิชาการทางด้านศิลปะและวัฒนธรรมสำหรับชุมชน “อบรมให้ความรู้เรื่องลิ้ม : สถาปัตยกรรมล้านช้าง ผสมพื้นถิ่นจังหวัดเพชรบูรณ์”
4.1-06-10	ภาพกิจกรรมโครงการภาพกิจกรรมโครงการ ให้บริการวิชาการทางด้านศิลปะและวัฒนธรรมสำหรับชุมชนอบรม “น้ำหมักชีวภาพ” โครงการอันเนื่องมาจากพระราชดำริ
4.1-06-11	ภาพนิทรรศการถาวรภายในหอวัฒนธรรม
4.1-06-12	วารสารศิลปวัฒนธรรม เพชบุรี
4.1-06-13	จดหมายข่าวเอื้อยคำ เอื้อยคุณ
4.1-06-14	ภาพเว็บไซต์ที่มีการเผยแพร่กิจกรรมทำนุบำรุงศิลปะและวัฒนธรรม <a href="http://artculture.pcru.ac.th/main/index.php">http://artculture.pcru.ac.th/main/index.php</a>
4.1-06-15	เฟสบุ๊กสำนักศิลปะและวัฒนธรรม

ผลการประเมินตนเองปีนี้ (ปีการศึกษา 2557)

ตัวบ่งชี้ที่	เป้าหมาย	ผลการดำเนินงาน	คะแนนการประเมินตนเอง	การบรรลุเป้าหมาย
4.1	5 ข้อ	6 ข้อ	5 คะแนน	บรรลุ

ผลการประเมินของคณะกรรมการปีนี้ (ปีการศึกษา 2557)

ตัวบ่งชี้ที่	เป้าหมาย	ผลการดำเนินงาน	คะแนนการประเมินจากคณะกรรมการ	การบรรลุเป้าหมาย
4.1	5 ข้อ	5 ข้อ	4 คะแนน	บรรลุ

องค์ประกอบที่ 5 การบริหารจัดการ

ตัวบ่งชี้ที่ 5.1 การบริหารของสถาบันเพื่อการกำกับติดตามผลลัพธ์ตามพันธกิจ กลุ่มสถาบัน และเอกลักษณ์ของสถาบัน (สกอ.5.1)

ชนิดของตัวบ่งชี้ กระบวนการ

เกณฑ์การประเมิน

คะแนน 1	คะแนน 2	คะแนน 3	คะแนน 4	คะแนน 5
มีการดำเนินการ 1 ข้อ	มีการดำเนินการ 2 ข้อ	มีการดำเนินการ 3-4 ข้อ	มีการดำเนินการ 5-6 ข้อ	มีการดำเนินการ 7 ข้อ

ผลการดำเนินงาน :

ในรอบปีการศึกษา 2557 มหาวิทยาลัยราชภัฏเพชรบูรณ์ ได้ดำเนินการพัฒนาระบบและกลไกการบริหารของสถาบันเพื่อการกำกับติดตามผลลัพธ์ตามพันธกิจ กลุ่มสถาบัน และเอกลักษณ์ของสถาบัน โดยมีผลการดำเนินงานตามเกณฑ์มาตรฐาน สกอ. ดังนี้

ข้อ	เกณฑ์การประเมิน	ผลการดำเนินงาน
1	พัฒนาแผนกลยุทธ์จากผลการวิเคราะห์ SWOT กับวิสัยทัศน์ของสถาบัน และพัฒนาไปสู่แผนกลยุทธ์ทางการเงินและแผนปฏิบัติการประจำปีตามกรอบเวลาเพื่อให้บรรลุผลตามตัวบ่งชี้และเป้าหมายของแผนกลยุทธ์	<p>มหาวิทยาลัยฯ โดยกองนโยบายและแผน ได้ดำเนินการทบทวนแผนยุทธศาสตร์มหาวิทยาลัยราชภัฏเพชรบูรณ์ พ.ศ.2555-2559 (ฉบับปรับปรุง พ.ศ. 2557) โดยการทบทวนแผนกลยุทธ์ เพื่อใช้สำหรับปีงบประมาณ พ.ศ. 2558 (5.1-1-01) ที่สอดคล้องกับนโยบายสภามหาวิทยาลัย (5.1-1-02) มีขั้นตอนการดำเนินงาน ดังนี้</p> <ol style="list-style-type: none"> <li>จัดการประชุมเพื่อจัดเก็บข้อมูล และความคิดเห็นของบุคลากรในการทบทวนแผนยุทธศาสตร์ ในระหว่างวันที่ 7-8 พฤษภาคม 2557 บุคลากรที่เข้าร่วมการประชุมได้แก่ ผู้บริหาร คณาจารย์ และบุคลากรจากหน่วยงานต่างๆ ของมหาวิทยาลัย จำนวน 110 คน (5.1-1-03)</li> <li>จัดการประชุมโครงการประชุมเชิงปฏิบัติการ เรื่อง “การทบทวนแผนยุทธศาสตร์ พ.ศ.2555-2559 (ฉบับปรับปรุง พ.ศ.2557) ในวันที่ 12 มิถุนายน 2557 มีผู้บริหาร คณาจารย์และบุคลากรเข้าร่วม จำนวน 138 คน โดยมีกระบวนการทบทวนการวิเคราะห์สภาพแวดล้อมภายในและภายนอกของมหาวิทยาลัย และประเมินสถานการณ์ปัจจุบันของมหาวิทยาลัยเพื่อกำหนดกลยุทธ์ในการดำเนินงานของมหาวิทยาลัย (5.1-1-04)</li> <li>จัดทำร่างแผนยุทธศาสตร์มหาวิทยาลัยราชภัฏเพชรบูรณ์ พ.ศ. 2555-2559 (ฉบับปรับปรุง พ.ศ.2557) ซึ่งประกอบด้วย 7 ประเด็นยุทธศาสตร์ ดังนี้ <ol style="list-style-type: none"> <li>การผลิตบัณฑิตให้มีคุณภาพได้มาตรฐานวิชาชีพสู่สากล</li> <li>การสร้าง พัฒนา และเผยแพร่องค์ความรู้โดยบูรณาการศาสตร์สากลเข้ากับภูมิปัญญาท้องถิ่น</li> <li>การสืบสานโครงการอันเนื่องมาจากพระราชดำริ และบริการวิชาการ เพื่อ</li> </ol> </li> </ol>



ชื่อ	เกณฑ์การประเมิน	ผลการดำเนินงาน
		<p>ถ่ายทอดเทคโนโลยีและเสริมสร้างความเข้มแข็งทางวิชาชีพครู</p> <ol style="list-style-type: none"> <li>4) การทำนุบำรุงศิลปวัฒนธรรม ภูมิปัญญาท้องถิ่น หรือศิลปะสร้างสรรค์</li> <li>5) การบริหารจัดการอย่างมีธรรมาภิบาล</li> <li>6) การพัฒนาบุคลากรมืออาชีพ</li> <li>7) การพัฒนามหาวิทยาลัยสู่การเป็นประชาคมอาเซียนและความเป็นสากล (ใช้หลักฐานเดียวกับ (5.1-1-01)</li> </ol> <p>4. นำร่างแผนยุทธศาสตร์มหาวิทยาลัยราชภัฏเพชรบูรณ์ พ.ศ.2555-2559 (ฉบับปรับปรุง พ.ศ.2557) เสนอขอความเห็นชอบจากคณะกรรมการบริหารมหาวิทยาลัยในคราวการประชุมครั้งที่ 13/2557 วันที่ 8 กรกฎาคม 2557 (5.1-1-05) และเสนอขออนุมัติจากสภามหาวิทยาลัยในคราวการประชุมครั้งที่ 7/2557 วันที่ 31 กรกฎาคม 2557 (5.1-1-06)</p> <p>จากนั้น มหาวิทยาลัยได้นำผลการ วิเคราะห์ SWOT ที่ได้จากการปรับปรุงแผนยุทธศาสตร์มหาวิทยาลัยราชภัฏเพชรบูรณ์ พ.ศ. 2555 – 2559 (ฉบับปรับปรุง พ.ศ.2557) มาปรับปรุงแผนกลยุทธ์ทางการเงิน พ.ศ. 2555 – 2559 (ฉบับปรับปรุง พ.ศ.2557) โดยมีกลยุทธ์ในการจัดสรรงบประมาณ ดังนี้</p> <ol style="list-style-type: none"> <li>1. จัดหาทรัพยากรทางการเงินและจัดสรรงบประมาณในการผลิตบัณฑิตให้มีคุณภาพได้มาตรฐานวิชาชีพสู่สากล</li> <li>2. จัดหาทรัพยากรทางการเงินและจัดสรรงบประมาณในการสร้าง พัฒนา และเผยแพร่องค์ความรู้โดยการบูรณาการศาสตร์สากลเข้ากับภูมิปัญญาท้องถิ่น</li> <li>3. จัดหาทรัพยากรทางการเงินและจัดสรรงบประมาณในการสืบสานโครงการอันเนื่องมาจากพระราชดำริ และบริการวิชาการ เพื่อถ่ายทอดเทคโนโลยีและเสริมสร้างความเข้มแข็งทางวิชาชีพครู</li> <li>4. จัดหาทรัพยากรทางการเงินและจัดสรรงบประมาณในการทำนุบำรุงศิลปวัฒนธรรม ภูมิปัญญาท้องถิ่น หรือศิลปะสร้างสรรค์</li> <li>5. จัดหาทรัพยากรทางการเงินและจัดสรรงบประมาณในการการบริหารจัดการอย่างมีธรรมาภิบาล</li> <li>6. จัดหาทรัพยากรทางการเงินและจัดสรรงบประมาณในการการพัฒนาบุคลากรมืออาชีพ</li> <li>7. จัดหาทรัพยากรทางการเงินและจัดสรรงบประมาณในการการพัฒนาวิทยาลัยสู่การเป็นประชาคมอาเซียนและความเป็นสากล (5.1-1-07)</li> </ol> <p>ทั้งนี้ มหาวิทยาลัยได้กำหนดแนวทางในการจัดหาทรัพยากรทางการเงิน ดังนี้</p> <ol style="list-style-type: none"> <li>1. จัดทำค่าของงบประมาณแผ่นดิน</li> <li>2. จัดโครงการแนะแนวประชาสัมพันธ์ หลักสูตรเพื่อเพิ่มจำนวนนักศึกษา</li> <li>3. บำรุงรักษาและจัดบริการให้เข้าสถานที่แก่หน่วยงานภายนอก</li> <li>4. จัดโครงการบริการวิชาการที่สามารถเรียกเก็บค่าธรรมเนียม/ค่าลงทะเบียนจากการบริการวิชาการได้</li> </ol> <p>และได้กำหนดเกณฑ์การจัดสรรงบประมาณ โดยพิจารณาภาระงานที่</p>

ชื่อ	เกณฑ์การประเมิน	ผลการดำเนินงาน
		<p>ดำเนินงาน ดังนี้</p> <ol style="list-style-type: none"> <li>1. งบประมาณที่จ่ายในการดำเนินงานประจำ</li> <li>2. งบประมาณการบริหารจัดการภายใต้งานและโครงการตามแผนพัฒนาการศึกษา</li> <li>3. งบประมาณสำหรับการจัดการเรียนการสอน(5.1-1-08) จากนั้น ได้จัดทำแผนปฏิบัติราชการประจำปีงบประมาณ พ.ศ.2558 มีกระบวนการดังนี้             <ol style="list-style-type: none"> <li>1. จัดการประชุมคณะกรรมการจัดสรรงบประมาณ เพื่อพิจารณากรอบงบประมาณรายจ่ายประจำปีงบประมาณ พ.ศ.2558 ในวันที่ 16 กรกฎาคม 2557(5.1-1-09)</li> <li>2. กำหนดให้ทุกหน่วยงานที่ได้รับการจัดสรรงบประมาณจัดทำรายละเอียดกิจกรรมโครงการในการใช้จ่ายงบประมาณประจำปีงบประมาณ พ.ศ.2558 (5.1-1-10)</li> <li>3. กองนโยบายและแผนรวบรวมกิจกรรมโครงการจากหน่วยงานเพื่อจัดทำร่างเอกสารงบประมาณรายจ่าย และแผนปฏิบัติราชการประจำปีงบประมาณ พ.ศ.2558 (5.1-1-11-5.1-1-12)</li> <li>4. นำเสนอร่างเอกสารงบประมาณรายจ่ายประจำปีงบประมาณ พ.ศ.2558 เพื่อขออนุมัติจากคณะกรรมการบริหารมหาวิทยาลัยในคราวการประชุมครั้งที่ 18/2557 วันที่ 17 กันยายน 2557 (5.1-1-13) และเสนอขออนุมัติจากคณะกรรมการสภามหาวิทยาลัยในคราวการประชุมครั้งที่ 9/2557 วันที่ 25 กันยายน 2557 (5.1-1-14)</li> <li>5. นำร่างแผนปฏิบัติราชการประจำปีงบประมาณ พ.ศ.2558 เข้าพิจารณาในที่ประชุมคณะกรรมการบริหารมหาวิทยาลัยในคราวการประชุมครั้งที่ 21/2557 วันที่ 7 พฤศจิกายน 2557 (5.1-1-15-5.1-1-16)</li> </ol> </li> </ol> <p>ในการดำเนินการจัดทำแผนยุทธศาสตร์ แผนกลยุทธ์ทางการเงิน และแผนปฏิบัติราชการประจำปี มหาวิทยาลัยได้วิเคราะห์ความสอดคล้องในการดำเนินงานตามแผนเพื่อให้บรรลุผลสำเร็จตามเป้าหมายที่กำหนดไว้ตั้งแต่นั้น ยุทธศาสตร์มหาวิทยาลัยราชภัฏเพชรบูรณ์ พ.ศ.2555-2559 (ฉบับปรับปรุง พ.ศ. 2557) (5.1-1-17)</p> <p>มหาวิทยาลัยได้ดำเนินการถ่ายทอดแผนกลยุทธ์ และตัวชี้วัดตามแผนยุทธศาสตร์มหาวิทยาลัยราชภัฏเพชรบูรณ์ พ.ศ.2555-2559 (ฉบับปรับปรุง พ.ศ. 2557) ให้แก่หน่วยงานต่างๆ เพื่อให้บุคลากรทุกระดับรับทราบประเด็นยุทธศาสตร์ เป้าประสงค์ ตัวชี้วัดและเป้าหมายของแผนกลยุทธ์ ทั้ง 7 ประเด็นยุทธศาสตร์ ซึ่งครอบคลุม 6 พันธกิจ โดยการแจ้งในที่ประชุมคณะกรรมการบริหารมหาวิทยาลัย เพื่อให้หัวหน้าหน่วยงานนำไปชี้แจงให้บุคลากรทุกระดับของหน่วยงานรับทราบ (5.1-1-18)</p> <p>มหาวิทยาลัย โดยกองนโยบายและแผนได้กำหนดให้ทุกหน่วยงานรายงานผลการดำเนินงานตามตัวชี้วัดในแผนยุทธศาสตร์และแผนปฏิบัติราชการเป็นประจำทุก</p>

ข้อ	เกณฑ์การประเมิน	ผลการดำเนินงาน
		<p>ไตรมาส และจัดทำรายงานสรุปผลการดำเนินงานรายงานต่อคณะกรรมการบริหารมหาวิทยาลัยเพื่อพิจารณา จำนวน 4 ครั้ง และรายงานต่อสภามหาวิทยาลัย จำนวน 2 ครั้ง (5.1-1-19- 5.1-1-21)</p> <p>ทั้งนี้ มหาวิทยาลัยราชภัฏเพชรบูรณ์ โดยงานคลังมีการจัดทำรายงานทางการเงินอย่างเป็นระบบและรายงานต่อสภามหาวิทยาลัยเป็นประจำทุก ไตรมาส</p> <ul style="list-style-type: none"> <li>- รายงานการเงิน ระบบบัญชีเกณฑ์คงค้าง ประจำปีไตรมาสที่ 1 (5.1-1-22)</li> <li>- รายงานการเงิน ระบบบัญชีเกณฑ์คงค้าง ประจำปีไตรมาสที่ 2 (5.1-1-23)</li> </ul>
2	<p>การกำกับติดตามส่งเสริมสนับสนุนให้ทุกคณะดำเนินการวิเคราะห์ข้อมูลทางการเงินที่ประกอบไปด้วยต้นทุนต่อหน่วยในแต่ละหลักสูตร สัดส่วนค่าใช้จ่ายเพื่อพัฒนา นักศึกษา อาจารย์ บุคลากร การจัดการเรียนการสอนอย่างต่อเนื่องเพื่อวิเคราะห์ความคุ้มค่าของการบริหารหลักสูตร ประสิทธิภาพ ประสิทธิผลในการผลิตบัณฑิต และโอกาสในการแข่งขัน</p>	<p>มหาวิทยาลัยฯ โดยกองนโยบายและแผนได้ดำเนินการกำกับติดตามส่งเสริมสนับสนุนให้ทุกคณะดำเนินการวิเคราะห์ข้อมูลทางการเงินและจัดทำรายงานต้นทุนต่อหน่วยผลผลิต ดังนี้</p> <ol style="list-style-type: none"> <li>1. จัดการประชุมเพื่อชี้แจงและทำความเข้าใจในการจัดทำรายงานการวิเคราะห์ต้นทุนต่อหน่วยผลผลิตให้แก่บุคลากรของคณะในวันที่ 31 มีนาคม 2558 (5.1-2-01)</li> <li>บุคลากรที่เข้าร่วมการประชุมได้แก่ หัวหน้าสำนักงานคณบดี นักวิเคราะห์นโยบายและแผน และบุคลากรที่เกี่ยวข้องกับการจัดทำรายงานทางการเงินของคณะ จำนวน 40 คน (5.1-2-01)</li> <li>2. กำหนดให้ทุกคณะจัดทำรายงานผลการวิเคราะห์ต้นทุนต่อหน่วยผลผลิตจัดส่งให้แก่มหาวิทยาลัยภายในวันที่ 27 เมษายน 2558 (5.1-2-01)</li> <li>3. ติดตามให้คณะดำเนินการจัดทำรายงานผลการวิเคราะห์ต้นทุนต่อหน่วยผลผลิตในที่ประชุมคณะกรรมการบริหารมหาวิทยาลัยในคราวการประชุมครั้งที่ 7/2558 วันที่ 3 เมษายน 2558 (5.1-2-03)</li> <li>4. ดำเนินการติดตามผลการดำเนินงานของคณะโดยการจัดประชุมผู้จัดทำรายงานการวิเคราะห์ฯ เพื่อสอบถามความคืบหน้า และปัญหาอุปสรรคในการจัดทำรายงาน ในวันที่ 22 เมษายน 2558 (5.1-2-02)</li> </ol> <p>จากการกำกับติดตามการดำเนินงานดังกล่าวทำให้คณะสามารถจัดทำรายงานการวิเคราะห์ต้นทุนต่อหน่วยผลผลิต และเอกสารรายงานทางการเงินของหลักสูตรได้ ส่งผลให้ผ่านการตรวจประเมินคุณภาพการศึกษภายในระดับคณะ ตัวบ่งชี้ที่ 5.1 เกณฑ์ข้อ 2 (5.1-2-04)</p> <p>มหาวิทยาลัยฯ โดยกองนโยบายและแผนได้รวบรวมผลการวิเคราะห์ต้นทุนต่อหน่วยผลผลิตในแต่ละหลักสูตร และสัดส่วนค่าใช้จ่ายในการพัฒนานักศึกษา อาจารย์ บุคลากร การจัดการเรียนการสอน ของมหาวิทยาลัยราชภัฏเพชรบูรณ์ เพื่อเปรียบเทียบต้นทุนต่อหน่วยผลผลิตและสัดส่วนค่าใช้จ่ายในการดำเนินงานตามพันธกิจของมหาวิทยาลัย (5.1-2-05)</p>
3	<p>ดำเนินงานตามแผนบริหารความเสี่ยง ที่เป็นผลจาก</p>	<p>มหาวิทยาลัยราชภัฏเพชรบูรณ์ได้ดำเนินการจัดทำแผนการบริหารความเสี่ยง ดังนี้</p> <p>คณะกรรมการบริหารมหาวิทยาลัยราชภัฏเพชรบูรณ์ ได้ร่วมกันกำหนดแนว</p>

ชื่อ	เกณฑ์การประเมิน	ผลการดำเนินงาน
	<p>การวิเคราะห์และระบุปัจจัยเสี่ยงที่เกิดจาก ปัจจัยภายนอก หรือ ปัจจัยที่ไม่สามารถควบคุมได้ที่ส่งผลต่อการดำเนินงานตามพันธกิจของสถาบันและให้ระดับความเสี่ยงลดลงจากเดิม</p>	<p>ทางการบริหารความเสี่ยง โดยกำหนดจากกิจกรรมหรือปัจจัยที่มีผลกระทบต่อการทำงานตามพันธกิจของมหาวิทยาลัยได้แก่</p> <ol style="list-style-type: none"> <li>1. ความพึงพอใจของนักศึกษาต่อคุณภาพและสิ่งสนับสนุน</li> <li>2. การดำเนินงานของหลักสูตรเป็นไปตามเกณฑ์TQF</li> <li>3. ระบบความปลอดภัยของระบบIT</li> <li>4. ความปลอดภัยในชีวิตและทรัพย์สิน</li> <li>5. ผลการประเมินคุณภาพการศึกษา</li> </ol> <p>จากข้อเสนอแนะของคณะกรรมการบริหารมหาวิทยาลัย นำไปสู่การกำหนดประเด็นความเสี่ยงที่ครอบคลุมทั้ง 5 ด้านและได้ดำเนินการแต่งตั้งคณะกรรมการบริหารความเสี่ยง ตามคำสั่งที่ 2218/2557 โดยคณะกรรมการที่ได้รับการแต่งตั้งได้จัดประชุมเมื่อวันที่ 2 มิถุนายน 2558 ร่วมกันดำเนินการวิเคราะห์ปัจจัยเสี่ยงตลอดจนประเมินโอกาสและผลกระทบของปัจจัยเสี่ยง ดังนี้</p> <ol style="list-style-type: none"> <li>1. ด้านการดำเนินงานตามเกณฑ์มาตรฐานหลักสูตรและเกณฑ์ต่างๆ ที่เกี่ยวข้องครบทั้ง 12 ข้อ มีปัจจัยเสี่ยงและประเมินโอกาสและผลกระทบคือ             <ol style="list-style-type: none"> <li>1.1 การบริหารหลักสูตรต่าง ๆ ของมหาวิทยาลัยราชภัฏเพชรบูรณ์ ตามเกณฑ์มาตรฐานหลักสูตร TQF มีรายละเอียดของหลักสูตร ตามแบบ มคอ. 2 ในประเด็นผู้รับผิดชอบหลักสูตร หรือ อาจารย์ประจำหลักสูตร ไม่สอดคล้องกับมาตรฐานคุณวุฒิแห่งชาติ หรือ มาตรฐานคุณวุฒิสาชา</li> <li>1.2 การบริหารหลักสูตรต่าง ๆ ของมหาวิทยาลัยราชภัฏเพชรบูรณ์ ตามเกณฑ์มาตรฐานหลักสูตร TQF มีกระบวนการทวนสอบผลสัมฤทธิ์การเรียนรู้ไม่เป็นไปตามเงื่อนไข อย่างน้อยร้อยละ 25 ของรายวิชา ที่เปิดสอนในแต่ละปีการศึกษา</li> <li>1.3 การบริหารหลักสูตรต่าง ๆ ของมหาวิทยาลัยราชภัฏเพชรบูรณ์ ตามเกณฑ์มาตรฐานหลักสูตร TQF มีอาจารย์ประจำหลักสูตรน้อยกว่า 80 มีส่วนร่วมในการประชุมเพื่อวางแผนติดตามและทบทวนการดำเนินงานหลักสูตร หรือไม่ได้จัดทำรายงานการประชุมวาระที่เกี่ยวข้องกับการบริหารหรือประกันคุณภาพหลักสูตรสาขาวิชา</li> </ol> </li> <li>2. ด้านคุณภาพการจัดการเรียนการสอนและสิ่งสนับสนุน (ความพึงพอใจของนักศึกษา และอาจารย์อยู่ในระดับมากกว่า 3.51 ขึ้นไป มีปัจจัยเสี่ยงและประเมินโอกาสและผลกระทบคือ             <ol style="list-style-type: none"> <li>2.1 การบริหารหลักสูตรต่าง ๆ ของมหาวิทยาลัยราชภัฏเพชรบูรณ์ จะไม่มีข้อมูล หรือ ไม่ทราบข้อมูลรายละเอียดของการประเมินสิ่งสนับสนุนการจัดการเรียนรู้ และกายภาพของมหาวิทยาลัยต่อคุณภาพการจัดการเรียนการสอนและสิ่งสนับสนุนอยู่ในระดับไม่ถึง 3.51</li> </ol> </li> <li>3. ด้านความมั่นคง ปลอดภัยของระบบฐานข้อมูลสารสนเทศและการสื่อสาร (การล้มเหลวของระบบ การโจรกรรมข้อมูล การระบาดของไวรัสและอื่นๆ ให้มีค่าเป็นศูนย์) มีปัจจัยเสี่ยงและประเมินโอกาสและผลกระทบคือ             <ol style="list-style-type: none"> <li>3.1 ภัยคุกคามจากผู้บุกรุก</li> </ol> </li> </ol>

ข้อ	เกณฑ์การประเมิน	ผลการดำเนินงาน
		<p>3.2 ระบบเครือข่ายอินเทอร์เน็ตขัดข้อง</p> <p>4. ด้านกายภาพอันเกี่ยวข้องกับความปลอดภัยในชีวิตและทรัพย์สินจากภัยธรรมชาติ อุบัติเหตุ การโจรกรรม และอื่นๆ (ให้มีค่าเป็นศูนย์) มีปัจจัยเสี่ยงและประเมินโอกาสและผลกระทบคือ</p> <p>4.1 มีการบริหารจัดการ เรื่องระบบไฟฟ้าและระบบน้ำประปาภายในอาคารขัดข้องบ่อยครั้ง</p> <p>4.2 ขาดการบริหารจัดการด้านการรักษาความปลอดภัยในชีวิต และทรัพย์สินการโจรกรรม สิ่งของภายในตัวอาคาร</p> <p>4.3 บุคลากรขาดความชำนาญในการป้องกันเตรียมความพร้อม</p> <p>5. ความเสี่ยงด้านผลการประเมินคุณภาพการศึกษากายใน ระดับคณะ และระดับมหาวิทยาลัย ปีการศึกษา 2557 อยู่ในระดับดี (3.51 ขึ้นไป) มีปัจจัยเสี่ยงและประเมินโอกาสและผลกระทบคือ</p> <p>5.1 ผู้บริหารและบุคลากรขาดความตระหนัก ไม่นำเกณฑ์มาตรฐานตามตัวบ่งชี้ไปเป็นกรอบและแนวทางการทำงาน และขาดข้อบังคับที่กำหนดให้ผู้บริหารนำผลการประเมินคุณภาพไปใช้ในการประเมินผลการปฏิบัติงานของบุคลากรตามระบบการประกันคุณภาพ</p> <p>5.2 เป็นการทำงานประกันคุณภาพที่เป็นเอกสาร และไม่สะท้อนคุณภาพที่เป็นจริงของนักศึกษา บัณฑิต การเรียนการสอน การวิจัย เป็นต้น</p> <p>5.3 สกอ. ประกาศตัวบ่งชี้ใหม่ ทำให้บุคลากรต้องทำความเข้าใจจึงเกิดความล่าช้าในการดำเนินงาน</p> <p>คณะกรรมการบริหารความเสี่ยงนำผลการวิเคราะห์ปัจจัยเสี่ยงที่อยู่ในระดับสูง มาดำเนินการจัดทำแผนบริหารความเสี่ยงต่อไป</p> <p>นำแผนบริหารความเสี่ยงผ่านความเห็นชอบของคณะกรรมการบริหารมหาวิทยาลัยราชภัฏเพชรบูรณ์ ครั้งที่ 10/2558 เมื่อวันที่ 11 มิถุนายน 2558 เมื่อผ่านความเห็นชอบเรียบร้อยแล้ว จึงเสนอต่อคณะกรรมการสภามหาวิทยาลัยราชภัฏเพชรบูรณ์ในครั้งที่ 5/2558 เมื่อวันที่ 15 มิถุนายน 2558 ต่อไป</p> <p>เมื่อแผนบริหารความเสี่ยงได้รับการอนุมัติเรียบร้อยแล้ว คณะกรรมการบริหารได้ดำเนินการติดตามประเมินผลการดำเนินงานตามแผนบริหารความเสี่ยง ว่าแต่ละด้านได้ดำเนินกิจกรรม/โครงการที่ได้กำหนดขึ้นเพื่อที่จะให้ความเสี่ยงลดลง และเมื่อปฏิบัติแล้วความเสี่ยงลดลงอย่างไรและรายงานผลการดำเนินการบริหารความเสี่ยงต่อไป</p> <p>ผลการดำเนินงานตามแผนบริหารความเสี่ยง ดังต่อไปนี้</p> <p><b>1. ด้านการดำเนินงานตามเกณฑ์มาตรฐานหลักสูตรและเกณฑ์ต่างๆ ที่เกี่ยวข้องครบทั้ง 12 ข้อ</b></p> <p>สำนักส่งเสริมวิชาการและงานทะเบียนจัดประชุมหน่วยงานที่เกี่ยวข้องเพื่อจัดทำแนวทางการบันทึกรายงานผลเมื่อวันที่ 25 มีนาคม 2558 โดย</p> <p>1. เสนอให้มหาวิทยาลัยออกประกาศ เรื่องระบบและกลไกการบริหาร</p>

ข้อ	เกณฑ์การประเมิน	ผลการดำเนินงาน
		<p>หลักสูตรเมื่อวันที่ 7 กุมภาพันธ์ 2558</p> <p>2. สำนักส่งเสริมวิชาการและงานทะเบียนได้แจ้งประกาศฯให้ทุกคณะและทุกหลักสูตรสาขาวิชาดำเนินการตามประกาศ</p> <p>3. ฝ่ายวิชาการและสำนักส่งเสริมวิชาการและงานทะเบียนติดตามรวบรวมข้อมูล และแจ้งข้อมูลผลการสำรวจผู้รับผิดชอบหลักสูตร หรืออาจารย์ประจำหลักสูตรที่ไม่สอดคล้องกับมาตรฐานคุณวุฒิ สาขาและรายงานมหาวิทยาลัยทราบเป็นระยะ</p> <p>ผลการจัดการความเสี่ยง การดำเนินงานตามเกณฑ์มาตรฐานหลักสูตรและเกณฑ์ต่าง ๆ ที่เกี่ยวข้องทั้ง 12 ข้อ รายละเอียดดังนี้</p> <p>1. อาจารย์ประจำหลักสูตรอย่างน้อยร้อยละ 80 มีส่วนร่วมในการประชุมเพื่อวางแผนติดตาม และทบทวนการดำเนินงานหลักสูตร โดยมีหลักสูตรที่ดำเนินการตามเกณฑ์มาตรฐาน 46 หลักสูตร คิดเป็นร้อยละ 95.83</p> <p>2. มีรายละเอียดของหลักสูตร ตามแบบ มคอ.2 ที่สอดคล้องกับกรอบมาตรฐานคุณวุฒิระดับอุดมศึกษาแห่งชาติ หรือ มาตรฐานคุณวุฒิ สาขา/สาขาวิชา โดยมีหลักสูตรที่ดำเนินการตามเกณฑ์มาตรฐาน 46 หลักสูตร คิดเป็นร้อยละ 95.83</p> <p>3. มีรายละเอียดของรายวิชา และรายละเอียดของประสบการณ์ภาคสนาม (ถ้ามี) ตามแบบ มคอ.3 และ มคอ.4 อย่างน้อยก่อนการเปิดสอนในแต่ละภาคการศึกษา ให้ครบทุกรายวิชา โดยมีหลักสูตรที่ดำเนินการตามเกณฑ์มาตรฐาน 46 หลักสูตร คิดเป็นร้อยละ 95.83</p> <p>4. จัดทำรายงานผลการดำเนินการของรายวิชาและรายงานผลการดำเนินการของประสบการณ์ภาคสนาม (ถ้ามี) ตามแบบ มคอ. 5 และ มคอ.6 ภายใน 30 วัน หลังสิ้นสุดการศึกษาที่เปิดสอนให้ครบทุกรายวิชา โดยมีหลักสูตรที่ดำเนินการตามเกณฑ์มาตรฐาน 46 หลักสูตร คิดเป็นร้อยละ 95.83</p> <p>5. จัดทำรายงานผลการดำเนินการของหลักสูตรตามแบบ มคอ.7 ภายใน 60 วัน หลังปีการศึกษา โดยมีหลักสูตรที่ดำเนินการตามเกณฑ์มาตรฐาน 46 หลักสูตร คิดเป็นร้อยละ 95.83</p> <p>6. มีการทวนสอบผลสัมฤทธิ์ของนักศึกษาตามมาตรฐานผลการเรียนรู้ที่กำหนดใน มคอ.3 และ มคอ. 4 (ถ้ามี) อย่างน้อยร้อยละ 25 ของรายวิชาที่เปิดสอนในแต่ละปีการศึกษา โดยมีหลักสูตรที่ดำเนินการตามเกณฑ์มาตรฐาน 41 หลักสูตร คิดเป็นร้อยละ 85.41</p> <p>7. มีการพัฒนา/ปรับปรุง การจัดการเรียนการสอนกลยุทธ์การสอน หรือ การประเมินผลการเรียนรู้ จากผลการประเมินการดำเนินงานที่รายงานใน มคอ.7 ปีที่แล้ว โดยมีหลักสูตรที่ดำเนินการตามเกณฑ์มาตรฐาน 42 หลักสูตร คิดเป็นร้อยละ 87.50</p> <p>8. อาจารย์ใหม่ (ถ้ามี) ทุกคน ได้รับการปฐมนิเทศ หรือคำแนะนำด้านการจัดการเรียนการสอน โดยมีหลักสูตรที่ดำเนินการตามเกณฑ์มาตรฐาน 15 หลักสูตร คิดเป็นร้อยละ 31.25</p>

ข้อ	เกณฑ์การประเมิน	ผลการดำเนินงาน
		<p>9. อาจารย์ประจำทุกคนได้รับการพัฒนาทางวิชาการ และ/หรือวิชาชีพอย่างน้อยปีละ หนึ่งครั้ง โดยมีหลักสูตรที่ดำเนินตามเกณฑ์มาตรฐาน 43 หลักสูตร คิดเป็นร้อยละ 89.58</p> <p>10. จำนวนบุคลากรสนับสนุนการเรียนการสอน (ถ้ามี) ได้รับการพัฒนา วิชาการ และ/หรือวิชาชีพ ไม่น้อยกว่า ร้อยละ 50 /ปี โดยมีหลักสูตรที่ดำเนินตาม เกณฑ์มาตรฐาน 8 หลักสูตร คิดเป็นร้อยละ 16.66</p> <p>11. ระดับความพึงพอใจของนักศึกษาปีสุดท้าย/บัณฑิตใหม่ ที่มีต่อคุณภาพ หลักสูตรเฉลี่ยไม่น้อยกว่า 3.5 จากคะแนนเต็ม 5.0 โดยมีหลักสูตรที่ดำเนินตาม เกณฑ์มาตรฐาน 21 หลักสูตร คิดเป็นร้อยละ 43.75</p> <p>12. ระดับความพึงพอใจของผู้ใช้บัณฑิตที่มีต่อบัณฑิตใหม่ เฉลี่ยไม่น้อยกว่า 3.5 จากคะแนนเต็ม 5.0 โดยมีหลักสูตรที่ดำเนินตามเกณฑ์มาตรฐาน 21 หลักสูตร คิดเป็นร้อยละ 43.75</p> <p><b>2. ความเสี่ยงด้านคุณภาพการจัดการเรียนการสอนถึงสนับสนุน (ความพึงพอใจของนักศึกษาและอาจารย์อยู่ในระดับ3.51 ขึ้นไป</b></p> <p>ผลการดำเนินงานดังนี้</p> <p>สำนักส่งเสริมวิชาการและงานทะเบียนได้จัดทำแบบประเมินคุณภาพการสอน และการให้คำปรึกษาของอาจารย์ผู้สอน และแบบประเมินสิ่งสนับสนุนการเรียนรู้ และกายภาพของมหาวิทยาลัย โดยให้สำนักวิทยบริการและเทคโนโลยีสารสนเทศ ดำเนินการจัดทำระบบการประเมิน ผ่านระบบ Online ซึ่งผลการประเมินผ่าน เกณฑ์มาตรฐาน ระดับความพึงพอใจของนักศึกษาและอาจารย์อยู่ที่ระดับ 3.59</p> <p><b>3. ความเสี่ยงด้านความมั่นคงปลอดภัยของระบบฐานข้อมูลสารสนเทศและการสื่อสาร (การล้มเหลวของระบบ การโจรกรรมข้อมูล การระบาดของไวรัส และอื่นๆ ให้มีค่าเป็นศูนย์)</b></p> <p>สำนักวิทยบริการและเทคโนโลยีสารสนเทศได้กำหนดกิจกรรมดังนี้</p> <p>1. โครงการกำหนดนโยบายและแนวปฏิบัติในการรักษาความมั่นคงปลอดภัย ด้านสารสนเทศมหาวิทยาลัยราชภัฏเพชรบูรณ์ อยู่ระหว่างดำเนินการร่างนโยบาย และแนวปฏิบัติในการรักษาความมั่นคง ปลอดภัยด้านสารสนเทศ มหาวิทยาลัยราชภัฏเพชรบูรณ์ ให้กระทรวงไอซีทีพิจารณา</p> <p>ผลการดำเนินงานทำให้ระบบสารสนเทศมีความปลอดภัยเพิ่มมากขึ้นด้วยการนำนโยบายความปลอดภัยสารสนเทศมาบังคับใช้</p> <p>2. โครงการพัฒนาระบบสนับสนุนการเรียนการสอนผ่านระบบเครือข่าย ซึ่งดำเนินการติดตั้งระบบโดยจัดหาอุปกรณ์ป้องกันและรักษาความปลอดภัยระบบ เครือข่ายสารสนเทศที่มีประสิทธิภาพเพื่อป้องกันภัยคุกคาม เพื่อใช้ตรวจสอบและ ฝ้าระวังภัยคุกคามทั้งจากภายนอกและภายในเครือข่ายของมหาวิทยาลัย</p> <p>ผลการดำเนินงานทำให้ระบบรักษาความปลอดภัยที่ดำเนินการติดตั้งช่วยให้ ลดจำนวนการโจมตีและภัยคุกคามของระบบได้ทั้งจากภายนอกและภายใน มหาวิทยาลัย</p>

ชื่อ	เกณฑ์การประเมิน	ผลการดำเนินงาน
		<p>3. โครงการจัดหาซอฟต์แวร์ป้องกันและรักษาความปลอดภัยระบบสารสนเทศเพื่อการบริหาร ได้เป็นการจัดหาซอฟต์แวร์และติดตั้งเพื่อรักษาความปลอดภัยให้กับระบบสารสนเทศเพื่อการบริหารของมหาวิทยาลัย</p> <p>ผลการดำเนินงานระบบรักษาความปลอดภัยลดการโจมตีของระบบสารสนเทศได้ทั้งจากภายนอกและภายในมหาวิทยาลัยได้</p> <p>4. โครงการจัดหาเส้นทางเครือข่ายสำรองในการให้บริการอินเทอร์เน็ต (Backup Link) ได้ดำเนินการจัดหาเส้นทางสำรองเพื่อให้สามารถใช้งานทดแทนในกรณีที่ระบบเครือข่ายหลักไม่สามารถใช้งานได้ เพื่อให้สามารถบริการได้อย่างต่อเนื่องและมีประสิทธิภาพ</p> <p>ผลการดำเนินงานสามารถลดความเสี่ยงในการหยุดให้บริการเครือข่ายทั้งภายนอกและภายในมหาวิทยาลัยได้</p> <p>โดยได้ดำเนินทุกกิจกรรม ความเสี่ยงลดลงคิดเป็นร้อยละ 90</p> <p><b>4. ความเสี่ยงด้านกายภาพอันเกี่ยวข้องกับความปลอดภัยในชีวิตและทรัพย์สิน จากภัยธรรมชาติ อุบัติเหตุ การโจรกรรม และอื่นๆ (ให้มีค่าเป็นศูนย์)</b></p> <p>งานพัฒนาคุณภาพและสิ่งแวดล้อม ได้ดำเนินกิจกรรมดังนี้</p> <ol style="list-style-type: none"> <li>1. แต่งตั้งคำสั่งบุคลากรปฏิบัติหน้าที่ ที่รับผิดชอบของแต่ละหน่วยงานเพื่อการซ่อมบำรุงระบบน้ำประปา และซ่อมบำรุงระบบไฟฟ้า ผู้มีหน้าที่รับผิดชอบในการซ่อมบำรุงปรับปรุง ตรวจสอบเช็คอยู่เสมอสามารถลดปัญหาที่เกิดจากการขัดข้องของระบบไฟฟ้า และน้ำประปาได้</li> <li>2. ติดตั้งกล่องวงจรปิดในจุดบริเวณที่สุ่มเสี่ยง</li> </ol> <p>งานพัฒนาคุณภาพและสิ่งแวดล้อม ได้มีการดำเนินการติดตั้งกล่องวงจรปิดเพิ่มเติมเพื่อ ป้องกัน การโจรกรรมในจุดที่สุ่มเสี่ยง และเป็นอันตรายต่อทรัพย์สินของทางมหาวิทยาลัยราชภัฏเพชรบูรณ์</p> <ol style="list-style-type: none"> <li>3. โครงการจัดอบรมป้องกันและระงับอัคคีภัยซึ่งอยู่ระหว่างดำเนินการร่างจัดทำโครงการจัดอบรมป้องกันและระงับอัคคีภัย ซึ่งมีกำหนดจัดการอบรมในเดือนพฤศจิกายน 2558</li> </ol> <p>ผลการดำเนินงานไม่มีความเสี่ยงด้านกายภาพที่เกี่ยวข้องกับความปลอดภัยในชีวิตและทรัพย์สินมีค่าเป็น 0</p> <p><b>5. ความเสี่ยงด้านผลการประเมินคุณภาพการศึกษายภายใน ระดับคณะ และระดับมหาวิทยาลัย ปีการศึกษา 2557 อยู่ในระดับดี (3.51 ขึ้นไป)</b></p> <p>งานประกันคุณภาพการศึกษายได้ดำเนินการดังนี้</p> <ol style="list-style-type: none"> <li>1. ออกคำสั่งมหาวิทยาลัย ราชภัฏเพชรบูรณ์ที่ 2085/2557 เรื่อง แต่งตั้งคณะกรรมการประกันคุณภาพการศึกษายภายใน มหาวิทยาลัยราชภัฏเพชรบูรณ์ ประจำปีการศึกษา 2557</li> <li>2. คำรับรองการปฏิบัติราชการเพื่อการประกันคุณภาพการศึกษายภายใน ระดับหลักสูตร ระดับคณะ และระดับมหาวิทยาลัย</li> <li>3. ร่องอธิการบดีฝ่ายพัฒนาคุณภาพการศึกษาย และผู้ช่วยอธิการบดีฝ่าย</li> </ol>



ข้อ	เกณฑ์การประเมิน	ผลการดำเนินงาน
		<p>ประกันคุณภาพการศึกษา รายงานการดำเนินงานต่าง ๆ ที่เกี่ยวข้องกับการประกันคุณภาพการศึกษาภายใน ระดับหลักสูตร ระดับคณะ ต่อคณะกรรมการบริหารมหาวิทยาลัยอย่างต่อเนื่องสม่ำเสมอ</p> <p>4. บุคลากรของมหาวิทยาลัยเข้ารับการอบรมหลักสูตรผู้ประเมินระดับหลักสูตร ระดับคณะและระดับสถาบัน</p> <ul style="list-style-type: none"> <li>- มหาวิทยาลัยได้ดำเนินการจัดโครงการ QA สัญจร เพื่อชี้แจงทำความเข้าใจเกณฑ์ตัวบ่งชี้การประกันคุณภาพภายใน ระดับอุดมศึกษา ประจำปีการศึกษา 2557 เมื่อวันที่ 26 – 28 มกราคม 2558</li> <li>- คำสั่งมหาวิทยาลัยราชภัฏเพชรบูรณ์ที่ 297/2558 เรื่อง แต่งตั้งผู้รับผิดชอบดำเนินงานตามเกณฑ์มาตรฐาน การประกันคุณภาพการศึกษาภายในระดับมหาวิทยาลัย ประจำปีการศึกษา 2557</li> <li>- ดำเนินงานควบคุมคุณภาพ ติดตามคุณภาพ ตรวจสอบคุณภาพและประเมินคุณภาพการศึกษาภายใน ระดับหลักสูตร ระดับคณะ และระดับสถาบัน อยู่ต่ำกว่าเป้าหมาย ในระดับ 3.29</li> </ul>
4	<p>บริหารงานด้วยหลักธรรมาภิบาลอย่างครบถ้วนทั้ง 10 ประการที่อธิบายการดำเนินงานอย่างชัดเจน</p>	<p>คณะผู้บริหารมหาวิทยาลัย ราชภัฏเพชรบูรณ์ บริหารงานโดยยึดหลักธรรมาภิบาล (Good Governance) ทั้ง 10 ประการ ซึ่งเป็นเครื่องมือในการบริหารการดำเนินงานของมหาวิทยาลัย ในการปกป้องผลประโยชน์ของผู้มีส่วนได้ส่วนเสีย และเปิดโอกาสให้ทุกฝ่ายที่เกี่ยวข้องมีส่วนร่วมในการดำเนินงานอย่างเสมอภาค ดังนี้</p> <p><b>1. หลักประสิทธิผล</b></p> <p>มหาวิทยาลัยราชภัฏเพชรบูรณ์ มีการกำหนดกระบวนการปฏิบัติงานที่เป็นระบบงาน และมีการติดตามประเมินผลการปฏิบัติงาน โดยสังเขป ดังนี้</p> <p><b>แผนยุทธศาสตร์มหาวิทยาลัยราชภัฏเพชรบูรณ์ พ.ศ. 2555 – 2559 (ฉบับปรับปรุง พ.ศ. 2557)</b> โดย กองนโยบายและแผน จัดทำขึ้นโดยผ่านกระบวนการมีส่วนร่วมของบุคลากรจากทุกหน่วยงานของมหาวิทยาลัย เพื่อใช้เป็นแนวทางในการจัดทำแผนปฏิบัติการ และการจัดสรรงบประมาณประจำปีงบประมาณ พ.ศ. 2558 ซึ่งแผนยุทธศาสตร์ดังกล่าว ได้รับการปรับปรุงให้สอดคล้องกับนโยบายสภามหาวิทยาลัยฉบับปัจจุบัน แผนพัฒนาการอุดมศึกษาระดับอุดมศึกษา ฉบับที่ 11 แผนอุดมศึกษาระยะยาว 15 ปี ตลอดจนการเข้าสู่การเป็นประชาคมอาเซียนของประเทศไทยในปี พ.ศ. 2558 ประกอบด้วย 7 ประเด็นยุทธศาสตร์ 21 เป้าประสงค์ และ 35 ตัวชี้วัดความสำเร็จ</p> <p><b>แผนบริหารความเสี่ยง</b> โดย กองนโยบายและแผน ได้ดำเนินการจัดทำแผนบริหาร ความเสี่ยง ซึ่งถือเป็นเครื่องมือที่มีความสำคัญที่จะช่วยให้มหาวิทยาลัยสามารถดำเนินการได้สำเร็จตามแผนยุทธศาสตร์ของมหาวิทยาลัย โดยได้ข้อมูลจากการประชุมคณะกรรมการบริหารความเสี่ยงและควบคุมภายใน</p> <p><b>แผนแม่บทเทคโนโลยีสารสนเทศและการสื่อสารมหาวิทยาลัยราชภัฏเพชรบูรณ์ พ.ศ. 2557 - 2559 (ฉบับปรับปรุง พ.ศ. 2556)</b> โดย สำนักวิทยบริการและเทคโนโลยีสารสนเทศ ได้ดำเนินการ (ร่าง) แผนแม่บทเทคโนโลยี</p>

ชื่อ	เกณฑ์การประเมิน	ผลการดำเนินงาน
		<p>สารสนเทศและการสื่อสารมหาวิทยาลัยราชภัฏเพชรบูรณ์ พ.ศ. 2557 - 2559 (ฉบับปรับปรุง พ.ศ. 2556) ซึ่งได้ระบุยุทธศาสตร์ไว้ 3 ยุทธศาสตร์ ได้แก่</p> <ol style="list-style-type: none"> <li>1) พัฒนาโครงสร้างพื้นฐานเทคโนโลยีสารสนเทศและการสื่อสารของมหาวิทยาลัยให้มีประสิทธิภาพ สอดคล้องกับความต้องการของผู้ใช้บริการ</li> <li>2) พัฒนาระบบสารสนเทศเพื่อการบริหาร การเรียนการสอน และการวิจัย</li> <li>3) พัฒนาบุคลากรและนักศึกษาให้มีความรู้ความสามารถทางด้าน ICT</li> </ol> <p><b>แผนการบริการวิชาการแก่สังคม ประจำปี พ.ศ. 2557</b> โดย สถาบันวิจัยและพัฒนา โดยใช้รูปแบบการให้บริการวิชาการมีความหลากหลาย สอดคล้องตามตัวชี้วัด พันธกิจ ข้อที่ 3 สืบสานโครงการอันเนื่องมาจากพระราชดำริ บริการวิชาการ พัฒนา และถ่ายทอดเทคโนโลยีที่หลากหลายแก่ชุมชน ท้องถิ่นและสังคม กับยุทธศาสตร์ที่ 3 การบริการวิชาการ ถ่ายทอดเทคโนโลยีแก่สังคม และสืบสานโครงการอันเนื่องมาจากพระราชดำริ โดยได้กำหนดแผนการดำเนินโครงการจำนวนทั้งสิ้น 20 โครงการ ตามแผนงบประมาณของมหาวิทยาลัย</p> <p><b>การติดตาม ตรวจสอบ และประเมินผลการบริหารงานของมหาวิทยาลัยราชภัฏเพชรบูรณ์</b> โดย คณะกรรมการติดตาม ตรวจสอบ และประเมินผลงานของมหาวิทยาลัย ได้ดำเนินการติดตาม ตรวจสอบ และประเมินผลโดยการวิเคราะห์เอกสาร ได้แก่ แผนยุทธศาสตร์ แผนปฏิบัติการประจำปี รายงานการประกันคุณภาพการศึกษา เอกสารประเมินตนเอง และเอกสารที่เกี่ยวข้องในการดำเนินงานของมหาวิทยาลัยและคณะ และการสัมภาษณ์อธิการบดี รองอธิการบดี คณบดี รองคณบดี ผู้อำนวยการสำนัก – สถาบัน รองผู้อำนวยการสำนัก – สถาบัน ผู้แทนคณาจารย์ ผู้แทนบุคลากรสายสนับสนุน นักศึกษา และบุคคลภายนอก แล้วสรุปรายงานเชิงพรรณนา พร้อมประเมินค่าผลการดำเนินงานของอธิการบดี คณบดี และผู้อำนวยการสำนัก – สถาบัน โดยได้ดำเนินการติดตาม ตรวจสอบ ผลการบริหารงานของอธิการบดี คณบดี ผู้อำนวยการสำนัก – สถาบัน เมื่อวันที่ 23 – 24 เมษายน 2557 ซึ่งใช้วิธีการประเมินจากการพิจารณาเอกสาร และประเมินจากการสัมภาษณ์ เพื่อให้ได้ข้อมูลโดยตรงและครอบคลุมถึงพันธกิจของมหาวิทยาลัย โดยผลการประเมินการบริหารงานของมหาวิทยาลัยราชภัฏเพชรบูรณ์ภาพรวม อยู่ในระดับ ดี (<math>\bar{x} = 4.18</math>) ซึ่งผลการบริหารงานของอธิการบดี อยู่ในระดับ ดี (ร้อยละ 81.09, <math>\bar{x} = 4.05</math>) ผลการบริหารงานของคณบดี (เฉลี่ย) อยู่ในระดับ ดี (ร้อยละ 84.76, <math>\bar{x} = 4.24</math>) และผลการบริหารงานของผู้อำนวยการสำนัก – สถาบัน (เฉลี่ย) อยู่ในระดับ ดี (ร้อยละ 82.89, <math>\bar{x} = 4.14</math>) ฯลฯ</p> <p><b>2. หลักประสิทธิภาพ</b></p> <p>มหาวิทยาลัยราชภัฏเพชรบูรณ์ โดยรองศาสตราจารย์ ดร. เปรื่อง จันทา อธิการบดี มีการบริหารราชการตามอำนาจและหน้าที่ มีการใช้เทคนิคและเครื่องมือการบริหารจัดการที่มีความเหมาะสม ตั้งแต่การกำหนดนโยบาย การพิจารณาอนุมัติโครงการงบประมาณ ให้ข้อเสนอแนะที่เป็นประโยชน์ในการบริหารจัดการ เพื่อ</p>

ข้อ	เกณฑ์การประเมิน	ผลการดำเนินงาน
		<p>ตอบสนองความต้องการของประชาชน และผู้มีส่วนได้เสียทุกกลุ่ม โดยสังเขป ดังนี้</p> <p><b>การดำเนินงานตามเกณฑ์การประกันคุณภาพการศึกษา ปีการศึกษา 2556</b></p> <p>โดยงานประกันคุณภาพการศึกษา ได้ดำเนินการติดตามและรายงานผลการดำเนินงานตามเกณฑ์การประกันคุณภาพการศึกษา เพื่อเป็นการเพิ่มประสิทธิภาพในการประกันคุณภาพของมหาวิทยาลัย และเสนอต่อที่ประชุมสภามหาวิทยาลัย ดังนี้</p> <ol style="list-style-type: none"> <li>1) ติดตามและรายงานผล รอบ 6 เดือน (มิถุนายน – พฤศจิกายน 2556) ในการประชุมสภามหาวิทยาลัยครั้งที่ 1/2557 เมื่อวันที่ 30 มกราคม 2557</li> <li>2) ติดตามและรายงานผล รอบ 8 เดือน (มิถุนายน – มกราคม 2557) ในการประชุมสภามหาวิทยาลัยครั้งที่ 3/2557 เมื่อวันที่ 27 มีนาคม 2557</li> <li>3) ติดตามและรายงานผล รอบ 10 เดือน (มิถุนายน – มีนาคม 2557) ในการประชุมสภามหาวิทยาลัยครั้งที่ 6/2557 เมื่อวันที่ 27 มิถุนายน 2557</li> </ol> <p><b>คำสั่งมหาวิทยาลัยราชภัฏเพชรบูรณ์ เรื่อง แต่งตั้งคณะกรรมการผู้ดูแลการทดลองปฏิบัติงานของพนักงานมหาวิทยาลัย</b> โดยงานกิจการสภามหาวิทยาลัย เพื่อให้การบริหารงานบุคคลสำหรับพนักงานมหาวิทยาลัยเป็นไปด้วยความเรียบร้อย ปฏิบัติงานได้อย่างมีประสิทธิภาพสูงสุด ตามประกาศมหาวิทยาลัยราชภัฏเพชรบูรณ์ เรื่อง การทดลองปฏิบัติงานของพนักงานมหาวิทยาลัย (ประเภทพนักงานประจำเต็มเวลาถาวร) พ.ศ. 2553 ข้อ 4 เพื่อให้เป็นแนวปฏิบัติเดียวกัน</p> <p><b>การจัดทำภาระงานของอาจารย์</b> เนื่องจากปีการศึกษา 2557 จะเป็นการเปิดภาคการศึกษาให้ตรงกับอาเซียน จึงมีช่วงระยะเวลาปิดภาคเรียนระหว่างเดือน มีนาคม – กรกฎาคม ดังนั้น จึงให้คณาจารย์ดำเนินการจัดทำภาระงานในรอบเดือน มีนาคม – กรกฎาคม โดยจะต้องมีให้ครบ 35 ภาระงาน เพื่อให้ใช้ระยะเวลาให้เกิดประโยชน์สูงสุดต่อการพัฒนางานด้านการสอนต่อไป</p> <p><b>การจัดทำห้องเรียนมาตรฐาน</b> โดยได้ดำเนินการสำรวจเพื่อจัดทำห้องเรียนมาตรฐาน และได้ทำหนังสือขออนุญาตในเรื่องวัสดุ อุปกรณ์ที่ยังขาดแคลน ทั้งนี้ เพื่อให้การเรียนการสอนในทุกคณะ ทุกสาขาวิชา มีคุณภาพ และเกิดประสิทธิภาพสูงสุดต่อผู้เรียน</p> <p><b>โครงการประชุมเชิงปฏิบัติการ “การพัฒนาศักยภาพผู้บริหารให้สามารถวิเคราะห์ และประเมินค่างาน ในการกำหนดระดับตำแหน่ง ระดับชำนาญการ ระดับชำนาญการพิเศษ และระดับเชี่ยวชาญ”</b> เพื่อให้ผู้บริหารมีความเข้าใจในการวิเคราะห์งานภารกิจของหน่วยงาน มีความเข้าใจในการประเมินค่างานตามองค์ประกอบหลัก โดยเชิญ รองศาสตราจารย์สุรชัย ขวัญเมือง เป็นวิทยากร เมื่อวันที่ 14 มีนาคม 2557</p> <p><b>การประชุมเชิงปฏิบัติการ “การพัฒนาศักยภาพบุคลากรสายปฏิบัติการ ให้สามารถวิเคราะห์และประเมินค่างาน ในการกำหนดระดับตำแหน่ง ระดับชำนาญการ ระดับชำนาญการพิเศษ และระดับเชี่ยวชาญ”</b> เพื่อความก้าวหน้าทางสายปฏิบัติงาน และเป็นการรวบรวมผลงานที่ได้ปฏิบัติมา เมื่อวันที่ 28 – 29 มีนาคม 2557</p>

ชื่อ	เกณฑ์การประเมิน	ผลการดำเนินงาน
		<p><b>การปรับเปลี่ยนกรอบอัตรากำลังพนักงานมหาวิทยาลัย และการจัดพนักงานมหาวิทยาลัยเข้าสู่ตำแหน่งใหม่</b> เนื่องจากปัจจุบันมีพนักงานมหาวิทยาลัยส่วนหนึ่งมีตำแหน่งไม่สอดคล้องกับลักษณะงานที่ปฏิบัติและมาตรฐานกำหนดตำแหน่งของพนักงานมหาวิทยาลัย จึงทำให้มีผลกระทบต่อระบบบริหารงานบุคคลในด้านต่าง ๆ และความก้าวหน้าในอาชีพของพนักงานมหาวิทยาลัย ดังนั้น จึงต้องมีการปรับเปลี่ยนตำแหน่งพนักงานมหาวิทยาลัย เพื่อประโยชน์ในการบริหารงานบุคคล เพื่อให้มีประสิทธิภาพ และเกิดประสิทธิผลในการทำงานให้มหาวิทยาลัยสูงสุด และเพื่อความก้าวหน้าในอาชีพของพนักงานมหาวิทยาลัยต่อไป</p> <p><b>โครงการพัฒนาคณาจารย์ “การจัดการเรียนการสอนและการวัดผลประเมินผลที่เน้นผู้เรียนเป็นสำคัญ”</b> โดยสำนักส่งเสริมวิชาการและงานทะเบียน เพื่อพัฒนาศักยภาพคณาจารย์มหาวิทยาลัยราชภัฏเพชรบูรณ์ ให้มีประสิทธิภาพในการจัดการเรียนการสอน และการวัดผลประเมินผลที่เน้นผู้เรียนเป็นสำคัญ เมื่อวันที่ 21 – 23 พฤษภาคม 2557 ฯลฯ</p> <p><b>3. หลักการตอบสนอง</b></p> <p>มหาวิทยาลัยราชภัฏเพชรบูรณ์ โดยรองศาสตราจารย์ ดร. เป็รื่อง จันดา อธิการบดี บริหารงานบนหลักการตอบสนองต่อสถานการณ์ปัจจุบันของสังคม และตอบสนองข้อกฎหมายต่าง ๆ รวมถึงการปรับปรุงระเบียบ ข้อบังคับของมหาวิทยาลัยให้สอดคล้องกับข้อกฎหมายต่าง ๆ ที่มีการปรับปรุงเปลี่ยนแปลง พอสรุปผลการดำเนินงานโดยสังเขป ดังนี้</p> <p><b>การจัดกิจกรรมตามประเพณี / เทศกาลต่าง ๆ ของไทย</b> เพื่อเป็นการสร้างขวัญ กำลังใจให้บุคลากรของมหาวิทยาลัย และเพื่อเป็นการสร้างสัมพันธ์อันดีในการทำงานร่วมกันของชาวราชภัฏเพชรบูรณ์เช่น กิจกรรมส่งท้ายปีเก่าต้อนรับปีใหม่ กิจกรรมประเพณีวันสงกรานต์ กิจกรรมวันสถาปนาราชภัฏ กิจกรรมวันพ่อแห่งชาติ กิจกรรมวันแม่แห่งชาติ เป็นต้น</p> <p>ทั้งนี้ การจัดกิจกรรมต่าง ๆ ของมหาวิทยาลัย จะเน้นย้ำการเป็นน้ำหนึ่งใจเดียวให้กับบุคลากรของมหาวิทยาลัย อีกทั้งยังเป็นการสร้างแรงจูงใจ ความมุ่งมั่นของบุคลากรให้มีความเข้มแข็งในการร่วมพัฒนาองค์กรอย่างต่อเนื่อง</p> <p><b>การทำบันทึกข้อตกลง (MOU) ร่วมกับองค์กรต่าง ๆ</b> โดย อธิการบดี เป็นผู้ผลักดันให้ผู้บริหารระดับรองอธิการบดี คณบดี ผู้อำนวยการสำนัก ได้ดำเนินการเชิงรุก ดังนี้</p> <ol style="list-style-type: none"> <li>1 บันทึกข้อตกลงความร่วมมือ (MOU) ระหว่างมหาวิทยาลัยราชภัฏเพชรบูรณ์ กับ สโมสร Rotary Getaway Club</li> <li>2 บันทึกข้อตกลงความร่วมมือ (MOU) ระหว่างสำนักศิลปะและวัฒนธรรม กับองค์การบริหารส่วนตำบลบ้านโคก</li> <li>3 บันทึกข้อตกลงความร่วมมือ (MOU) ระหว่างคณะมนุษยศาสตร์และสังคมศาสตร์ กับ กองพันทหารม้าที่ 1</li> <li>4 บันทึกข้อตกลงความร่วมมือ (MOU) ระหว่างมหาวิทยาลัยราชภัฏเพชรบูรณ์</li> </ol>

ข้อ	เกณฑ์การประเมิน	ผลการดำเนินงาน
		<p>กับ จังหวัดเพชรบูรณ์</p> <p>5 บันทึกข้อตกลงความร่วมมือ (MOU) ระหว่างมหาวิทยาลัยราชภัฏเพชรบูรณ์ กับ จุฬาลงกรณ์มหาวิทยาลัย ฯลฯ</p> <p><b>4. หลักความรับผิดชอบ</b></p> <p>มหาวิทยาลัยราชภัฏเพชรบูรณ์ ตระหนักถึงความสำคัญการบริหารงานตามพันธกิจ และการดำเนินงานต่าง ๆ เพื่อให้บรรลุวัตถุประสงค์ โดยเปิดโอกาสให้หน่วยงานที่เกี่ยวข้องเสนอประเด็นปัญหา เพื่อหาแนวทางแก้ไข ดังนี้</p> <p><b>1. ผลិតบัณฑิตให้มีความรู้ คุณธรรม จริยธรรม และปฏิบัติงานได้อย่างมีประสิทธิภาพ สามารถตอบสนองต่อความต้องการของท้องถิ่น</b></p> <p>ให้ความสำคัญในการผลิตบัณฑิตที่มีคุณภาพ โดยกำหนด อัตลักษณ์ว่า “บัณฑิตที่แข็งแรง มีคุณธรรม มีความรู้ สู้งาน”</p> <p>มีการบริหารงาน/ดำเนินงาน ดังนี้</p> <ol style="list-style-type: none"> <li>1.1 สนับสนุนการปรับปรุงการพัฒนาหลักสูตรตามกรอบ TQF</li> <li>1.2 ส่งเสริมการสร้างเครือข่ายทางวิชาการและสหกิจศึกษา</li> <li>1.3 ส่งเสริมการเรียนการสอนที่เน้นผู้เรียนเป็นสำคัญ</li> <li>1.4 ส่งเสริมการจัดกิจกรรมพัฒนานักศึกษาและศิษย์เก่า</li> <li>1.5 ผลักดันให้มีการพัฒนาหลักสูตรวิชาชีพครูเฉพาะด้าน</li> <li>1.6 ฯลฯ</li> </ol> <p><b>2. ศึกษา วิจัย เพื่อสร้างและพัฒนาองค์ความรู้สู่ความเป็นสากล สามารถใช้ประโยชน์ในการพัฒนาท้องถิ่นอย่างยั่งยืน</b></p> <ol style="list-style-type: none"> <li>2.1 สนับสนุนให้นักวิจัยทำงานวิจัยที่สอดคล้องกับความต้องการของท้องถิ่น</li> <li>2.2 สนับสนุนการทำวิจัย เพื่อสร้างองค์ความรู้</li> <li>2.3 ผลักดันการนำผลงานวิจัยไปใช้ประโยชน์ และการตีพิมพ์เผยแพร่ผลงานวิจัย</li> </ol> <p><b>3. สืบสานโครงการอันเนื่องมาจากพระราชดำริ บริการวิชาการ พัฒนาและถ่ายทอดเทคโนโลยีที่หลากหลายแก่ชุมชน ท้องถิ่น และสังคม</b></p> <ol style="list-style-type: none"> <li>3.1 ส่งเสริมการสร้างแหล่งการเรียนรู้ เพื่อสืบสานโครงการอันเนื่องมาจากพระราชดำริ</li> <li>3.2 ส่งเสริมการบริการวิชาการที่มีการบูรณาการที่สอดคล้องกับความต้องการของชุมชน</li> <li>3.3 ผลักดันศูนย์บริการท่องเที่ยวเชิงสร้างสรรค์</li> <li>3.4 ผลักดันศูนย์พัฒนาวิชาชีพครู</li> </ol> <p><b>4. ทำนุบำรุงศิลปวัฒนธรรม ส่งเสริมค่านิยมที่พึงประสงค์ โดยคงไว้ซึ่งภูมิปัญญาท้องถิ่นและความเป็นไทย</b></p> <ol style="list-style-type: none"> <li>4.1 พัฒนาแหล่งเรียนรู้ รวบรวมและเผยแพร่องค์ความรู้ทางด้านประเพณีและภูมิปัญญาท้องถิ่น</li> <li>4.2 ส่งเสริมและประสานความร่วมมือกับท้องถิ่นในการจัดกิจกรรมทางด้าน</li> </ol>

ชื่อ	เกณฑ์การประเมิน	ผลการดำเนินงาน
		<p>ประเพณี ศิลปวัฒนธรรม และภูมิปัญญาท้องถิ่น</p> <p>4.3 ให้บริการวิชาการแก่ท้องถิ่น ทั้งในและ/หรือนอกกลุ่มประเทศอาเซียน</p> <p>4.4 ส่งเสริม สนับสนุนการจัดกิจกรรมและความร่วมมือในการพัฒนาองค์ความรู้ทางด้านประเพณี ศิลปวัฒนธรรม และภูมิปัญญาท้องถิ่น ทั้งภายในและภายนอกมหาวิทยาลัย</p> <p>4.5 ส่งเสริมให้มีการบูรณาการงานด้านทำนุบำรุงศิลปะและวัฒนธรรมกับการจัดการเรียนการสอน หรือกิจกรรมเสริมหลักสูตร</p> <p><b>5. การบริหารจัดการตามหลักธรรมาภิบาล</b></p> <p>5.1 พัฒนาศักยภาพผู้บริหาร</p> <p>5.2 พัฒนาประสิทธิภาพการติดตามประเมินผลการดำเนินงานของมหาวิทยาลัย</p> <p>5.3 พัฒนาระบบสารสนเทศในการบริหารจัดการและการตัดสินใจ</p> <p>5.4 พัฒนาประสิทธิภาพของการประกันคุณภาพการศึกษา และการบริหารความเสี่ยง</p> <p><b>5. หลักความโปร่งใส</b></p> <p>มหาวิทยาลัยราชภัฏเพชรบูรณ์ โดยรองศาสตราจารย์ ดร. เป็รื่อง จันดา อธิการบดี ดำเนินการบริหารงานตามที่กฎหมายกำหนด มีการสรุปผลการดำเนินงานทางด้านงบประมาณในทุก ๆ ไตรมาส สามารถตรวจสอบได้ มีการพัฒนาเว็บไซต์ของมหาวิทยาลัยให้เป็นปัจจุบันอย่างสม่ำเสมอ พอสรุปโดยสังเขป ดังนี้</p> <p>1) รายงานผลการเบิกจ่ายงบประมาณ (จำแนกตามผลผลิต) ประจำปีงบประมาณ พ.ศ. 2557 ในการประชุมคณะกรรมการบริหารมหาวิทยาลัย ครั้งที่ 2/2557 เมื่อวันที่ 22 มกราคม 2557 และครั้งที่ 3/2557 เมื่อวันที่ 5 กุมภาพันธ์ 2557</p> <p>2) รายงานการเงินรอบ 3 เดือน (ตุลาคม – ธันวาคม 2556) ในการประชุมคณะกรรมการบริหารมหาวิทยาลัย ครั้งที่ 5/2557 เมื่อวันที่ 12 มีนาคม 2557</p> <p>3) ชี้แจงแนวปฏิบัติเกี่ยวกับการเบิกจ่ายเงินจากการฝึกอบรมของส่วนราชการที่มีการเก็บเงินค่าลงทะเบียนจากผู้เข้าอบรม ในการประชุมคณะกรรมการบริหารมหาวิทยาลัย ครั้งที่ 5/2557 เมื่อวันที่ 12 มีนาคม 2557</p> <p>4) รายงานสรุปการใช้จ่ายเงินงบประมาณ ประจำปีงบประมาณ พ.ศ. 2556 และรายงานสรุปผลการใช้จ่ายเงินงบประมาณ ประจำปีงบประมาณ พ.ศ. 2557 ตั้งแต่วันที่ 1 ตุลาคม 2556 – 30 เมษายน 2557 ในการประชุมคณะกรรมการบริหารมหาวิทยาลัย ครั้งที่ 11/2557 เมื่อวันที่ 10 มิถุนายน 2557</p> <p>5) ปฏิทินการเบิกจ่ายเงินงบประมาณ ประจำปีงบประมาณ พ.ศ. 2557 โดยผ่านการพิจารณาจากการประชุมคณะกรรมการบริหารมหาวิทยาลัย ครั้งที่ 11/2557 เมื่อวันที่ 10 มิถุนายน 2557</p> <p>6) ประมาณการรายรับ – รายจ่าย ขั้ันต่ำ งบประมาณ บกศ. ประจำปีงบประมาณ พ.ศ. 2558 ในการประชุมคณะกรรมการบริหารมหาวิทยาลัย ครั้งที่</p>

ข้อ	เกณฑ์การประเมิน	ผลการดำเนินงาน
		<p>11/2557 เมื่อวันที่ 10 มิถุนายน 2557 และเสนอสภามหาวิทยาลัยในการประชุมครั้งที่ 5/2557 เมื่อวันที่ 5 มิถุนายน 2557</p> <p>7) รายงานการติดตามการเบิกจ่ายเงินทุนอุดหนุนการวิจัย ประเภทงบประมาณแผ่นดินที่ได้รับทุนสนับสนุนการวิจัย ประจำปีงบประมาณ พ.ศ. 2550 – 2555 ครั้งที่ 12/2557 เมื่อวันที่ 25 มิถุนายน 2557</p> <p>8) สรุปรายงานการเงิน ไตรมาสที่ 2 ประจำปีงบประมาณ พ.ศ. 2557 ในการประชุมสภามหาวิทยาลัย ครั้งที่ 6/2557 เมื่อวันที่ 27 มิถุนายน 2557</p> <p>9) รายงานผลการเบิกจ่ายงบประมาณ ประจำปีงบประมาณ พ.ศ. 2557 ในการประชุมคณะกรรมการบริหารมหาวิทยาลัย ครั้งที่ 13/2557 เมื่อวันที่ 8 กรกฎาคม 2557</p> <p>10) รายงานผลการเบิกจ่ายงบประมาณ ประจำปีงบประมาณ พ.ศ. 2557 ไตรมาสที่ 3 ณ วันที่ 30 มิถุนายน 2557 ในการประชุมคณะกรรมการบริหารมหาวิทยาลัย ครั้งที่ 14/2557 เมื่อวันที่ 30 กรกฎาคม 2557 และเสนอสภามหาวิทยาลัยในการประชุมครั้งที่ 8/2557 เมื่อวันที่ 28 สิงหาคม 2557</p> <p>11) แจ้งคะแนนผลการประเมินการปฏิบัติราชการ ประจำปีงบประมาณ พ.ศ. 2556 ในการประชุมคณะกรรมการบริหารมหาวิทยาลัย ครั้งที่ 18/2557 เมื่อวันที่ 17 กันยายน 2557</p> <p>12) การจัดทำแผนการเบิกจ่ายงบประมาณแผ่นดิน ประจำปีงบประมาณ พ.ศ. 2558 ในการประชุมคณะกรรมการบริหารมหาวิทยาลัย ครั้งที่ 19/2557 เมื่อวันที่ 1 ตุลาคม 2557</p> <p>13) รายงานผลการเบิกจ่ายงบประมาณ ประจำปีงบประมาณ พ.ศ. 2557 ไตรมาสที่ 4 ในการประชุมคณะกรรมการบริหารมหาวิทยาลัย ครั้งที่ 20/2557 เมื่อวันที่ 15 ตุลาคม 2557</p> <p>14) การจัดระบบการสแกนลายนิ้วมือของบุคลากร เพื่อสรุปผลการเข้าปฏิบัติงานของบุคลากรสายสนับสนุนในแต่ละวันอย่างตรงตามความเป็นจริง</p> <p>15) การประกาศเพื่อประเมินผลการปฏิบัติราชการของข้าราชการ ลูกจ้างประจำ พนักงานมหาวิทยาลัย และพนักงานราชการ ประจำปี เพื่อให้บุคลากรทราบถึงแนวทางการประเมินผลโดยทั่วถึงกัน</p> <p>16) พัฒนา ปรับปรุงเว็บไซต์ของมหาวิทยาลัยให้เป็นปัจจุบัน ทันต่อการเปลี่ยนแปลง เช่น การ Update กิจกรรมต่าง ๆ ของคณะผู้บริหารประจำวัน มีการเผยแพร่มติที่ประชุมจากคณะกรรมการชุดต่าง ๆ การเผยแพร่รายงานการประชุมที่ผ่านการรับรองจากที่ประชุมต่าง ๆ การเผยแพร่ข้อบังคับ ระเบียบ และประกาศของมหาวิทยาลัยราชภัฏเพชรบูรณ์ ที่ผ่านการพิจารณาให้ความเห็นชอบจากสภามหาวิทยาลัย รวมถึงการประชาสัมพันธ์เหตุการณ์ต่าง ๆ ให้ทันต่อเหตุการณ์ ข่าวประกาศต่าง ๆ ระบบการจัดซื้อจัดจ้าง และการรับสมัครงาน</p> <p><b>6. หลักการมีส่วนร่วม</b> มหาวิทยาลัยราชภัฏเพชรบูรณ์ โดย รองศาสตราจารย์ ดร. เป็รื่อง จันดา</p>

ข้อ	เกณฑ์การประเมิน	ผลการดำเนินงาน
		<p>อธิการบดี ได้ดำเนินการเพื่อให้บุคคลภายในมหาวิทยาลัยได้มีส่วนร่วมในการพัฒนา มหาวิทยาลัย ดังนี้</p> <ol style="list-style-type: none"> <li>1) การประชุมคณาจารย์ อาจารย์ประจำพิเศษ พนักงานมหาวิทยาลัยสายวิชาการ สายสนับสนุน พนักงานราชการ ลูกจ้างประจำ และลูกจ้างชั่วคราว ครั้งที่ 1/2557 เมื่อวันที่ 10 มีนาคม 2557 ณ หอประชุมประกายเพชร มหาวิทยาลัยราชภัฏเพชรบูรณ์</li> <li>2) การประชุมคณาจารย์ อาจารย์ประจำพิเศษ พนักงานมหาวิทยาลัยสายวิชาการ สายสนับสนุน พนักงานราชการ ลูกจ้างประจำ และลูกจ้างชั่วคราว ครั้งที่ 2/2557 เมื่อวันที่ 24 – 25 กรกฎาคม 2557 ณ หอประชุมประกายเพชร มหาวิทยาลัยราชภัฏเพชรบูรณ์</li> <li>3) โครงการประชุมเชิงปฏิบัติการแลกเปลี่ยนเรียนรู้ด้านการประกันคุณภาพการศึกษายภายใน เมื่อวันที่ 7 กุมภาพันธ์ 2557 ณ ห้องประชุมสีทอง มหาวิทยาลัยราชภัฏเพชรบูรณ์</li> <li>4) โครงการอบรมเชิงปฏิบัติการด้านเกณฑ์การประกันคุณภาพการศึกษา เครือข่ายภาคเหนือตอนล่าง เมื่อวันที่ 28 – 29 กรกฎาคม 2557 ณ มหาวิทยาลัยราชภัฏเพชรบูรณ์</li> <li>5) โครงการประชุมเชิงปฏิบัติการ “การพัฒนาศักยภาพบุคลากรสายปฏิบัติการ ให้สามารถวิเคราะห์ และประเมินค่างาน ในการกำหนดระดับตำแหน่งระดับชำนาญการ ระดับชำนาญการพิเศษ และระดับเชี่ยวชาญ” เมื่อวันที่ 28 – 29 มีนาคม 2557 ณ หอประชุมประกายเพชร มหาวิทยาลัยราชภัฏเพชรบูรณ์</li> <li>6) โครงการอบรมเชิงปฏิบัติการ “การพัฒนาศักยภาพอาจารย์ใหม่ คณะวิทยาศาสตร์และเทคโนโลยี ระหว่างวันที่ 21 – 25 เมษายน 2557 ณ ห้องประชุม 1 อาคารสิรินธร คณะวิทยาศาสตร์และเทคโนโลยี</li> <li>7) โครงการพัฒนาอาจารย์ “การจัดการเรียนการสอน และวัดผลประเมินผลที่เน้นผู้เรียนเป็นสำคัญ” ระหว่างวันที่ 19 – 23 พฤษภาคม 2557</li> <li>8) การแต่งตั้งคณะกรรมการจัดงาน “วันสงกรานต์เพื่อสืบสานความผูกพัน 2557” เมื่อวันที่ 9 เมษายน 2557</li> <li>9) การแต่งตั้งคณะกรรมการจัดงานพิธีประดับเครื่องหมายอินทธนู พนักงานมหาวิทยาลัย พนักงานราชการ และลูกจ้างประจำ เมื่อวันที่ 13 มีนาคม 2557</li> <li>10) การแต่งตั้งผู้รับผิดชอบตัวบ่งชี้ในการประกันคุณภาพการศึกษา ประจำปีการศึกษา 2556</li> <li>11) โครงการ “การประชุมเพื่อรับฟังความคิดเห็น และจัดเก็บข้อมูลในการทบทวนแผนยุทธศาสตร์ ประจำปี พ.ศ. 2557” ระหว่างวันที่ 7 – 8 พฤษภาคม 2557 ณ ห้องประชุมสีทอง มหาวิทยาลัยราชภัฏเพชรบูรณ์</li> <li>12) โครงการประชุมเชิงปฏิบัติการ เรื่อง “การทบทวนแผนยุทธศาสตร์ มหาวิทยาลัยราชภัฏเพชรบูรณ์ พ.ศ. 2555 – 2559 (ฉบับปรับปรุงประจำปีงบประมาณ พ.ศ. 2558)” วันที่ 12 มิถุนายน 2557 ณ ห้องประชุมศรีชมภู</li> </ol>



ข้อ	เกณฑ์การประเมิน	ผลการดำเนินงาน
		<p>มหาวิทยาลัยราชภัฏเพชรบูรณ์</p> <p>13) โครงการประชุมชี้แจงรายละเอียดการจัดทำคำของบประมาณ ประจำปีงบประมาณ พ.ศ. 2559 วันที่ 8 ธันวาคม 2557 ณ ห้องประชุมศรีชมภู มหาวิทยาลัยราชภัฏเพชรบูรณ์</p> <p><b>7. หลักการกระจายอำนาจ</b></p> <p>มหาวิทยาลัยราชภัฏเพชรบูรณ์ โดย รองศาสตราจารย์ ดร. เป็รื่อง จันดา อธิการบดี มีการกำหนดนโยบายการบริหาร เพื่อใช้เป็นแนวปฏิบัติเดียวกันแก่การบริหารงานตามหน่วยงานต่าง ๆ ของมหาวิทยาลัย และมีการกระจายอำนาจให้ผู้บริหารระดับรองอธิการบดี คณบดี ผู้อำนวยการสำนัก – สถาบัน บริหารงาน โดยสังเขป ดังนี้</p> <p>1) คำสั่งมหาวิทยาลัยราชภัฏเพชรบูรณ์ ที่ 31/2558 เรื่อง มอบหมายงานและมอบอำนาจให้รองอธิการบดีปฏิบัติราชการแทนอธิการบดี</p> <p>2) มอบหมายให้รองอธิการบดีฝ่ายกิจการสภามหาวิทยาลัย และรองอธิการบดีฝ่ายวิชาการ จัดทำ (ร่าง) ประกาศ เรื่อง การแต่งตั้งคณะกรรมการเพื่อเป็นผู้กำกับดูแลพนักงานมหาวิทยาลัยที่ได้รับการบรรจุแต่งตั้ง ในการประชุมคณะกรรมการบริหาร ครั้งที่ 2/2557 เมื่อวันที่ 22 มกราคม 2557</p> <p>3) มอบหมายรองอธิการบดีฝ่ายบริหาร และผู้อำนวยการสำนักวิชาการและงานทะเบียน รวบรวมภาระงานสอนสายของคณาจารย์ทั้งหมด ในการประชุมคณะกรรมการบริหาร ครั้งที่ 5/2557 เมื่อวันที่ 12 มีนาคม 2557</p> <p><b>8. หลักนิติธรรม</b></p> <p>มหาวิทยาลัยราชภัฏเพชรบูรณ์ โดยรองศาสตราจารย์ ดร. เป็รื่อง จันดา อธิการบดี ได้บริหารงานด้วยกระบวนการยุติธรรม ปฏิบัติตามกฎหมาย ข้อบังคับของมหาวิทยาลัยอย่างเคร่งครัด โดย ดังปรากฏเป็นรูปธรรมได้ ดังนี้</p> <p>1) มีการรวบรวมข้อบังคับ และระเบียบ มหาวิทยาลัยราชภัฏเพชรบูรณ์ (พ.ศ. 2547 – 2557) เพื่อเป็นการเผยแพร่ให้บุคลากรในมหาวิทยาลัยได้รับทราบ และถือปฏิบัติเป็นคู่มือการปฏิบัติงานได้อย่างคล่องตัว และมีประสิทธิภาพ</p> <p>2) มีการชี้แจงแนวปฏิบัติเกี่ยวกับการเบิกจ่ายเงินจากการฝึกอบรมของส่วนราชการที่มีการเก็บเงินค่าลงทะเบียนจากผู้เข้าอบรม เพื่อให้เป็นไปตามข้อบังคับกระทรวงการคลัง ว่าด้วย เงินรายได้จากการฝึกอบรมของส่วนราชการ พ.ศ. 2548 และระเบียบกระทรวงการคลัง ว่าด้วย ค่าใช้จ่ายในการฝึกอบรม การจัดงาน และการประชุมระหว่างประเทศ (ฉบับที่ 3) พ.ศ. 2555 ในการประชุมคณะกรรมการบริหารมหาวิทยาลัยราชภัฏเพชรบูรณ์ ครั้งที่ 5/2557 เมื่อวันที่ 12 มีนาคม 2557</p> <p>3) มีการประเมินผลการปฏิบัติราชการของข้าราชการ ลูกจ้างประจำ พนักงานมหาวิทยาลัย และพนักงานราชการ ประจำปีงบประมาณ 2557 (ครั้งที่ 1/2557) เพื่อให้เป็นไปตามประกาศ ก.พ.อ. เรื่อง หลักเกณฑ์ วิธีการและเงื่อนไขการเลื่อนเงินเดือนข้าราชการพลเรือนในสถาบันอุดมศึกษา พ.ศ. 2554 ประกาศ ณ วันที่ 30 ธันวาคม 2554 และข้อบังคับมหาวิทยาลัยราชภัฏเพชรบูรณ์ ว่าด้วย หลักเกณฑ์และ</p>

ชื่อ	เกณฑ์การประเมิน	ผลการดำเนินงาน
		<p>วิธีการประเมินผลการปฏิบัติราชการของข้าราชการพลเรือนในสถาบันอุดมศึกษา สังกัดมหาวิทยาลัยราชภัฏเพชรบูรณ์ ระเบียบมหาวิทยาลัยราชภัฏเพชรบูรณ์ ว่าด้วย หลักเกณฑ์วิธีการ และเงื่อนไขการเลื่อนเงินเดือนพนักงานมหาวิทยาลัย พ.ศ. 2556 ระเบียบกระทรวงการคลัง ว่าด้วย ลูกจ้างประจำของส่วนราชการ พ.ศ. 2537 ระเบียบกระทรวงการคลัง ว่าด้วย การเลื่อนขั้นค่าจ้างลูกจ้างประจำของส่วนราชการ พ.ศ. 2554 และแนวทางการประเมินผลการปฏิบัติงานของพนักงานราชการ พ.ศ. 2554</p> <p>4) มีการบัญญัติ ระเบียบมหาวิทยาลัยราชภัฏเพชรบูรณ์ ว่าด้วย ลูกจ้างชั่วคราว พ.ศ. 2557 และ ประกาศมหาวิทยาลัยราชภัฏเพชรบูรณ์ เรื่อง อัตราค่าจ้างลูกจ้างชั่วคราว พ.ศ. 2557 เพื่อให้การทำงานมีแนวปฏิบัติที่ถูกต้อง ประกอบกับการปรับอัตราเงินเดือนให้กับลูกจ้างชั่วคราว เพื่อให้สอดคล้องกับนโยบายของรัฐบาล</p> <p>ทั้งนี้ ได้ผ่านการพิจารณาจากคณะกรรมการบริหารมหาวิทยาลัย ในการประชุมครั้งที่ 5/2557 เมื่อวันที่ 12 มีนาคม 2557 ผ่านการพิจารณาจาก คณะกรรมการกลั่นกรอง พิจารณา ปรับปรุง ข้อบังคับ และระเบียบของ มหาวิทยาลัยราชภัฏเพชรบูรณ์ ในการประชุมครั้งที่ 1/2557 เมื่อวันที่ 18 มีนาคม 2557 และผ่านการพิจารณาจากสภามหาวิทยาลัย ในการประชุมครั้งที่ 3/2557 เมื่อวันที่ 27 มีนาคม 2557</p> <p>5) มีการจัดทำประกาศมหาวิทยาลัยราชภัฏเพชรบูรณ์ เรื่อง การกำหนดช่วงเงินเดือน ค่ากลางและฐานในการคำนวณ สำหรับการเลื่อนเงินเดือนพนักงานมหาวิทยาลัยในตำแหน่งวิชาการ ตำแหน่งอาจารย์ และตำแหน่งประเภทวิชาชีพ เฉพาะหรือเชี่ยวชาญเฉพาะ ตำแหน่งระดับปฏิบัติการ พ.ศ. 2557 เพื่อให้เป็นไปตามความในข้อ 8 แห่งระเบียบมหาวิทยาลัยราชภัฏเพชรบูรณ์ ว่าด้วย หลักเกณฑ์วิธีการ และเงื่อนไขการเลื่อนเงินเดือนพนักงานมหาวิทยาลัย พ.ศ. 2556</p> <p>ทั้งนี้ ได้ผ่านการพิจารณาจากคณะกรรมการบริหารมหาวิทยาลัย ในการประชุมครั้งที่ 5/2557 เมื่อวันที่ 12 มีนาคม 2557</p> <p>6) มีการจัดทำประกาศมหาวิทยาลัยราชภัฏเพชรบูรณ์ เรื่อง หลักเกณฑ์ และวิธีปฏิบัติในการจัดบุคลากรเข้าพักอาศัยในที่พักของทางมหาวิทยาลัย พ.ศ. 2557 เพื่อให้มีแนวปฏิบัติที่ชัดเจนในการจัดบุคลากรเข้าพักอาศัยในที่พักของมหาวิทยาลัย เป็นไปอย่างมีระบบ เหมาะสม เพิ่มประสิทธิภาพในการจัดที่พักอาศัย และอำนวยความสะดวกให้แก่บุคลากรของมหาวิทยาลัย</p> <p>ทั้งนี้ ได้ผ่านการพิจารณาจากคณะกรรมการบริหารมหาวิทยาลัย ในการประชุมครั้งที่ 6/2557 เมื่อวันที่ 21 มีนาคม 2557</p> <p>7) มีการจัดทำประกาศมหาวิทยาลัยราชภัฏเพชรบูรณ์ เรื่อง แนวทางและหลักเกณฑ์ราคากลาง การสนับสนุนทุนอุดหนุนการวิจัยมหาวิทยาลัยราชภัฏเพชรบูรณ์ ตามพระราชบัญญัติ ประกอบรัฐธรรมนูญ ว่าด้วย การป้องกันและปราบปรามการทุจริต พ.ศ. 2542 เพื่อเป็นการกำหนดแนวทางและหลักเกณฑ์ราคากลางในการดำเนินงานเพื่อสนับสนุนการวิจัยของมหาวิทยาลัยราชภัฏเพชรบูรณ์</p>

ข้อ	เกณฑ์การประเมิน	ผลการดำเนินงาน
		<p>ทั้งนี้ ได้ผ่านการพิจารณาจากคณะกรรมการบริหารมหาวิทยาลัย ในการประชุมครั้งที่ 12/2557 เมื่อวันที่ 25 มิถุนายน 2557</p> <p>8) มีการจัดทำประกาศมหาวิทยาลัยราชภัฏเพชรบูรณ์ เรื่อง การจ้างและการประเมินผลการปฏิบัติงานของลูกจ้างชั่วคราว พ.ศ. 2557 เพื่อให้การจ้างและการประเมินผลการปฏิบัติงานของลูกจ้างชั่วคราว สำหรับใช้ประกอบการบริหารงานบุคคลของลูกจ้างชั่วคราวในเรื่องต่าง ๆ เป็นไปอย่างมีประสิทธิภาพ โปร่งใส เป็นธรรม และมีมาตรฐาน ของมหาวิทยาลัยราชภัฏเพชรบูรณ์</p> <p>ทั้งนี้ ได้ผ่านการพิจารณาจากคณะกรรมการบริหารมหาวิทยาลัย ในการประชุมครั้งที่ 18/2557 เมื่อวันที่ 17 กันยายน 2557</p> <p><b>9. หลักความเสมอภาค</b></p> <p>มหาวิทยาลัยราชภัฏเพชรบูรณ์ โดย รองศาสตราจารย์ ดร. เป็รื่อง จันดา อธิการบดี บริหารงานโดยไม่เลือกปฏิบัติ ดังปรากฏเป็นรูปธรรม ดังนี้</p> <ol style="list-style-type: none"> <li>1) การให้คณาจารย์ทุกคน จัดทำภาระงานของตนเองให้ครบ 35 ภาระงาน</li> <li>2) การ Scan ลายนิ้วมือในการลงเวลาปฏิบัติงานทุกหน่วยงาน เพื่อให้เกิดความเท่าเทียมกัน ของพนักงานมหาวิทยาลัย พนักงานราชการ ลูกจ้างประจำ และบุคลากรเจ้าหน้าที่ทั่วไปสายสนับสนุน โดยเริ่มตั้งแต่วันที่ 1 เมษายน 2557</li> <li>3) การให้คณาจารย์และบุคลากรของมหาวิทยาลัยราชภัฏเพชรบูรณ์ทั้งหมด แต่งกายด้วยชุดผ้าไทยในวันศุกร์ โดยเน้นเป็นโทนสีม่วง โดยเริ่มตั้งแต่วันที่ 1 เมษายน 2557</li> <li>4) กิจกรรมเรียนรู้ภาษาอังกฤษ Rotary Gateway Club มีกิจกรรมร่วมกับมหาวิทยาลัย คือ กิจกรรมพัฒนาการเรียนการสอนภาษาอังกฤษในห้องเรียน กิจกรรมพบปะพูดคุยกับทุกคณะ สำนัก สถาบัน ที่ได้อบรมภาษาอังกฤษ เพื่อให้มีการฝึกปฏิบัติจริง และกิจกรรมสัมภาษณ์นักศึกษาและคณาจารย์ เพื่อเดินทางไปต่างประเทศ</li> <li>5) การประชุมคณาจารย์ อาจารย์ประจำพิเศษ พนักงานมหาวิทยาลัยสายวิชาการ สายสนับสนุน พนักงานราชการ ลูกจ้างประจำ และลูกจ้างชั่วคราว ครั้งที่ 1/2557 เมื่อวันที่ 10 มีนาคม 2557 ณ หอประชุมประกายเพชร มหาวิทยาลัยราชภัฏเพชรบูรณ์</li> <li>6) การประชุมคณาจารย์ อาจารย์ประจำพิเศษ พนักงานมหาวิทยาลัยสายวิชาการ สายสนับสนุน พนักงานราชการ ลูกจ้างประจำ และลูกจ้างชั่วคราว ครั้งที่ 2/2557 เมื่อวันที่ 24 – 25 กรกฎาคม 2557 ณ หอประชุมประกายเพชร มหาวิทยาลัยราชภัฏเพชรบูรณ์</li> </ol> <p><b>10. หลักมุ่งเน้นฉันทามติ</b></p> <p>มหาวิทยาลัยราชภัฏเพชรบูรณ์ โดย รองศาสตราจารย์ ดร. เป็รื่อง จันดา อธิการบดี ได้ดำเนินการบริหารงานโดยเน้นการมีส่วนร่วม และการแก้ปัญหาร่วมกัน โดยเฉพาะอย่างยิ่ง ในกรณีที่เกี่ยวข้องโดยตรงกับผลประโยชน์ของบุคคล ดังปรากฏเป็นรูปธรรม ดังนี้</p>

ข้อ	เกณฑ์การประเมิน	ผลการดำเนินงาน
		<p>1) มีการจัดเวทีเสวนาเพื่อรับฟังความคิดเห็นในการปฏิรูปประเทศไทย เพื่อให้ผู้บริหาร บุคลากร นักศึกษา และบุคคลทั่วไปที่สนใจ เข้าร่วมรับฟังและแสดงความคิดเห็นในเรื่องการปฏิรูปประเทศไทย ในฐานะสมาชิกสภาปฏิรูปแห่งชาติ เมื่อวันที่ 20 พฤศจิกายน 2557</p> <p>2) มีการประชุมคณะกรรมการบริหารมหาวิทยาลัยประจำทุกเดือน เดือนละ 2 ครั้ง เพื่อหารือ รายงานผลการดำเนินงาน เสนอข้อคิดเห็น เพื่อให้ได้เป็นข้อตกลงร่วมกันในกิจการต่าง ๆ อย่างรอบด้านที่เกี่ยวข้องกับมหาวิทยาลัย</p> <p>3) การประชุมคณาจารย์ อาจารย์ประจำพิเศษ พนักงานมหาวิทยาลัยสายวิชาการ สายสนับสนุน พนักงานราชการ ลูกจ้างประจำ และลูกจ้างชั่วคราว ครั้งที่ 1/2557 เมื่อวันที่ 10 มีนาคม 2557 ณ หอประชุมประกายเพชร มหาวิทยาลัยราชภัฏเพชรบูรณ์ เพื่อทำความเข้าใจ และชี้แจงข้อตกลงให้เป็นแนวปฏิบัติเดียวกันเกี่ยวกับการปฏิบัติงาน โดยมีการเปิดประเด็นในการซักถามเรื่องที่บุคลากรมีข้อสงสัย และคณะผู้บริหารตอบข้อซักถาม เพื่อให้บุคลากรเกิดความเข้าใจที่ตรงกัน</p> <p>4) การประชุมคณาจารย์ อาจารย์ประจำพิเศษ พนักงานมหาวิทยาลัยสายวิชาการ สายสนับสนุน พนักงานราชการ ลูกจ้างประจำ และลูกจ้างชั่วคราว ครั้งที่ 2/2557 เมื่อวันที่ 24 - 25 กรกฎาคม 2557 ณ หอประชุมประกายเพชร มหาวิทยาลัยราชภัฏเพชรบูรณ์ เพื่อทำความเข้าใจ และชี้แจงข้อตกลงให้เป็นแนวปฏิบัติเดียวกันเกี่ยวกับการปฏิบัติงาน โดยมีการเปิดประเด็นในการซักถามเรื่องที่บุคลากรมีข้อสงสัย และคณะผู้บริหารตอบข้อซักถาม เพื่อให้บุคลากรเกิดความเข้าใจที่ตรงกัน</p>
5	<p>การกำกับติดตาม ส่งเสริมสนับสนุน ให้ทุกหน่วยงานในสถาบันมีการดำเนินการจัดการความรู้ตามระบบ</p>	<p>มหาวิทยาลัยราชภัฏเพชรบูรณ์ได้มีการแต่งตั้งคณะกรรมการฝ่ายกำกับติดตาม และสนับสนุนการจัดการความรู้ ทำหน้าที่ในการกำกับ ดูแล ติดตามและดำเนินการตลอดจนส่งเสริม สนับสนุนให้ทุกหน่วยงานดำเนินการจัดการความรู้ตามระบบ (5.1-5-01) และจัดทำแผนการกำกับติดตาม การส่งเสริมให้ทุกหน่วยงานในสถาบันมีการจัดการความรู้ตามระบบของมหาวิทยาลัยราชภัฏเพชรบูรณ์ ประจำปีการศึกษา 2557 (5.1-5-02) ทั้งนี้ได้กำหนดแนวทางการกำกับติดตาม ดังนี้</p> <ol style="list-style-type: none"> <li>1. ทุกคณะมีการกำหนดประเด็นการจัดการความรู้ อย่างน้อย 2 ด้าน ได้แก่ ด้านการผลิตบัณฑิต และด้านการวิจัย</li> <li>2. ทุกหน่วยงานมีการดำเนินการจัดการความรู้</li> <li>3. ให้มีการแลกเปลี่ยนเรียนรู้และนำเสนอประเด็นการจัดการความรู้ อย่างน้อย 1 ครั้ง</li> </ol> <p>มหาวิทยาลัยได้มีการส่งเสริมและสนับสนุนและส่งเสริมให้มีการบริหารความเสี่ยงและการจัดการความรู้ดังนี้</p> <p>มหาวิทยาลัยมีการส่งเสริมในด้านการจัดการความรู้ โดยการจัดโครงการอบรมเรื่อง “สนับสนุนและกำกับติดตามการดำเนินงานด้านการบริหารความเสี่ยงและการจัดการความรู้ มหาวิทยาลัยราชภัฏเพชรบูรณ์ เมื่อวันที่ 26 มีนาคม 2558 โดยมีวัตถุประสงค์ ดังนี้</p>

ข้อ	เกณฑ์การประเมิน	ผลการดำเนินงาน
		<p>1. เพื่อสร้างความรู้และความเข้าใจในการดำเนินงานการบริหารความเสี่ยงและด้านการจัดการความรู้</p> <p>2. เพื่อสนับสนุนและกำกับติดตามการดำเนินงานการบริหารความเสี่ยงและการจัดการความรู้</p> <p>    การดำเนินงานเป็นไปตามเป้าหมายของโครงการ</p> <p>    - ด้านปริมาณ มีจำนวนผู้เข้าร่วมการอบรม 122 คน คิดเป็นร้อยละ 100 ของกลุ่มเป้าหมาย</p> <p>    - ด้านคุณภาพ กระตุ้นการดำเนินงานตามตัวบ่งชี้ที่ 5.1 ในเรื่องการบริหารความเสี่ยงและการจัดการความรู้ (5.1-5-03)</p> <p>    นอกจากนี้มหาวิทยาลัยได้ดำเนินการติดตามการดำเนินงานโดยดำเนินโครงการประชุมนำเสนอประเด็นการจัดการความรู้ (KM) : เพื่อติดตามการดำเนินงาน ประจำปีการศึกษา 2557 เมื่อวันที่ 30 มิถุนายน 2557 มีวัตถุประสงค์ดังนี้</p> <p>    1. เพื่อติดตามการดำเนินงานให้เป็นไปตามเกณฑ์ตัวบ่งชี้การประกันคุณภาพการศึกษา</p> <p>    2. เพื่อเป็นการกระตุ้น แลกเปลี่ยน เรียนรู้ ประเด็นการจัดการความรู้ ระหว่างหน่วยงาน</p> <p>    และมีผลการดำเนินงานเป็นไปตามเป้าหมายโครงการดังนี้</p> <p>    - ด้านปริมาณ มีจำนวนผู้เข้าร่วมประชุมทั้งสิ้น จำนวน 52 คน คิดเป็นร้อยละ 100 ของกลุ่มเป้าหมาย</p> <p>    - ด้านคุณภาพ กระตุ้นการดำเนินงานตามตัวบ่งชี้ที่ 5.1 เกณฑ์ข้อ 5 การกำกับติดตามส่งเสริมสนับสนุนให้ทุกหน่วยงานในสถาบันมีการดำเนินการจัดการความรู้ตามระบบ (5.1-5-04)</p> <p>    นอกจากนี้มหาวิทยาลัยได้ดำเนินงานติดตามการดำเนินงานการจัดการความรู้ของทุกหน่วยงานมีการดำเนินงานด้านการจัดการความรู้ โดยมหาวิทยาลัยได้มีการกำกับติดตาม จำนวน 4 ครั้ง ดังนี้</p> <p>    ครั้งที่ 1 เมื่อวันที่ 3 มิถุนายน 2558 ขอให้หน่วยงานจัดส่งประเด็นการจัดการความรู้ (KM) และแผนการดำเนินการตามกระบวนการจัดการความรู้ (KM) (5.1-5-05)</p> <p>    ครั้งที่ 2 เมื่อวันที่ 2 กรกฎาคม 2558 ส่งแบบรายงานผลการดำเนินงานด้านการจัดการความรู้ (KM) โดยให้ทุกหน่วยงานจัดทำสรุปรายงานผลการดำเนินงานด้านการจัดการความรู้ (KM) ฉบับสมบูรณ์ (5.1-5-06)</p> <p>    ครั้งที่ 3 เมื่อวันที่ 15 กรกฎาคม 2558 ส่งแบบรายงานผลการดำเนินงานด้านการจัดการความรู้ (KM) โดยให้ทุกหน่วยงานจัดทำสรุปรายงานผลการดำเนินงานด้านการจัดการความรู้ (KM) ฉบับสมบูรณ์ (5.1-5-07)</p> <p>    ครั้งที่ 4 เมื่อวันที่ 20 สิงหาคม 2558 ติดตามการดำเนินงานประกันคุณภาพด้านการจัดการความรู้ ระดับคณะและระดับมหาวิทยาลัย ประจำปีการศึกษา 2557 (5.1-5-08)</p>

ชื่อ	เกณฑ์การประเมิน	ผลการดำเนินงาน														
		<p>จากผลการดำเนินงานดังกล่าวข้างต้น มหาวิทยาลัยราชภัฏเพชรบูรณ์มีผลการดำเนินงานการกำกับติดตาม ส่งเสริม สนับสนุน การจัดการความรู้ มหาวิทยาลัยราชภัฏเพชรบูรณ์ ประจำปีการศึกษา 2557 เป็นไปตามแผนการกำกับติดตาม ปฏิทินการดำเนินงาน และสามารถดำเนินงานตามตัวชี้วัดที่กำหนด ส่งผลให้หน่วยงานทุกหน่วยงานมีการดำเนินงานด้านผลิตบัณฑิตจำนวน 6 ประเด็นด้านการวิจัย 6 ประเด็น และด้านอื่นๆ 2 ประเด็น</p>														
6	<p>การกำกับติดตามผลการดำเนินงานตามแผนการบริหาร บุคลากรสายวิชาการ และสายสนับสนุน และ แผนพัฒนาบุคลากรสายวิชาการ และสายสนับสนุน</p>	<p>มหาวิทยาลัยราชภัฏเพชรบูรณ์ โดย งานการเจ้าหน้าที่ ได้กำกับติดตามการดำเนินงานตามแผนการบริหารและแผนพัฒนาบุคลากรมหาวิทยาลัยราชภัฏเพชรบูรณ์ ประจำปี พ.ศ. 2557 ดังนี้ (5.1-6-01)(5.1-6-02)</p> <p><b>1. รายงานผลการดำเนินงานตามแผนบริหารและแผนพัฒนาบุคลากรมหาวิทยาลัยราชภัฏเพชรบูรณ์ ประจำปี 2557</b></p> <p><b>แผนพัฒนาบุคลากรสายวิชาการ</b></p> <p><b>ยุทธศาสตร์ที่ 1</b> การพัฒนาขีดสมรรถนะบุคลากรอย่างมีทิศทางและต่อเนื่อง</p> <p><b>เป้าประสงค์</b> บุคลากรมีการพัฒนาคุณวุฒิ การเข้าสู่ตำแหน่งทางวิชาการหรือวิชาชีพและความก้าวหน้าในสายงาน</p> <p><b>กลยุทธ์</b></p> <ol style="list-style-type: none"> <li>ส่งเสริมให้บุคลากรได้พัฒนาด้านคุณวุฒิ</li> <li>ส่งเสริมให้บุคลากรเข้าสู่ตำแหน่งทางวิชาการ</li> </ol> <table border="1" data-bbox="523 1285 1444 2092"> <thead> <tr> <th rowspan="2">ตัวชี้วัด</th> <th colspan="2">ผลการดำเนินงานปีการศึกษา 2557</th> <th rowspan="2">รายละเอียดผลการดำเนินงาน</th> </tr> <tr> <th>ค่าเป้าหมาย</th> <th>ผลการดำเนินงาน</th> </tr> </thead> <tbody> <tr> <td>1.จำนวนบุคลากรที่ศึกษาต่อในระดับที่สูงขึ้น</td> <td>3 ราย</td> <td>3 ราย</td> <td>บุคลากรสายวิชาการที่มหาวิทยาลัยที่ได้อนุญาตให้ไปศึกษาต่อ และได้รับทุนสนับสนุนการศึกษา จำนวน 3 ราย ขณะนี้อยู่ระหว่างศึกษาในภาคเรียนที่ 1/2557</td> </tr> <tr> <td>2. ส่งเสริมให้คณาจารย์เข้าสู่ตำแหน่งทางวิชาการ</td> <td>9 ราย</td> <td>16 ราย (อยู่ระหว่างว่างดำเนินการ)</td> <td>จำนวนคณาจารย์เข้าสู่ตำแหน่งทางวิชาการ ที่อยู่ระหว่างดำเนินการ มีทั้งหมดจำนวน 16 ราย อยู่ในระหว่างขั้นตอนของการดำเนินงานดังนี้ 1. รอเข้าที่ประชุม 5 ศ. เพื่อพิจารณาผลการประเมินจากคณะกรรมการผู้อ่านผลงานทาววิชาการ จำนวน 3 ราย</td> </tr> </tbody> </table>	ตัวชี้วัด	ผลการดำเนินงานปีการศึกษา 2557		รายละเอียดผลการดำเนินงาน	ค่าเป้าหมาย	ผลการดำเนินงาน	1.จำนวนบุคลากรที่ศึกษาต่อในระดับที่สูงขึ้น	3 ราย	3 ราย	บุคลากรสายวิชาการที่มหาวิทยาลัยที่ได้อนุญาตให้ไปศึกษาต่อ และได้รับทุนสนับสนุนการศึกษา จำนวน 3 ราย ขณะนี้อยู่ระหว่างศึกษาในภาคเรียนที่ 1/2557	2. ส่งเสริมให้คณาจารย์เข้าสู่ตำแหน่งทางวิชาการ	9 ราย	16 ราย (อยู่ระหว่างว่างดำเนินการ)	จำนวนคณาจารย์เข้าสู่ตำแหน่งทางวิชาการ ที่อยู่ระหว่างดำเนินการ มีทั้งหมดจำนวน 16 ราย อยู่ในระหว่างขั้นตอนของการดำเนินงานดังนี้ 1. รอเข้าที่ประชุม 5 ศ. เพื่อพิจารณาผลการประเมินจากคณะกรรมการผู้อ่านผลงานทาววิชาการ จำนวน 3 ราย
ตัวชี้วัด	ผลการดำเนินงานปีการศึกษา 2557			รายละเอียดผลการดำเนินงาน												
	ค่าเป้าหมาย	ผลการดำเนินงาน														
1.จำนวนบุคลากรที่ศึกษาต่อในระดับที่สูงขึ้น	3 ราย	3 ราย	บุคลากรสายวิชาการที่มหาวิทยาลัยที่ได้อนุญาตให้ไปศึกษาต่อ และได้รับทุนสนับสนุนการศึกษา จำนวน 3 ราย ขณะนี้อยู่ระหว่างศึกษาในภาคเรียนที่ 1/2557													
2. ส่งเสริมให้คณาจารย์เข้าสู่ตำแหน่งทางวิชาการ	9 ราย	16 ราย (อยู่ระหว่างว่างดำเนินการ)	จำนวนคณาจารย์เข้าสู่ตำแหน่งทางวิชาการ ที่อยู่ระหว่างดำเนินการ มีทั้งหมดจำนวน 16 ราย อยู่ในระหว่างขั้นตอนของการดำเนินงานดังนี้ 1. รอเข้าที่ประชุม 5 ศ. เพื่อพิจารณาผลการประเมินจากคณะกรรมการผู้อ่านผลงานทาววิชาการ จำนวน 3 ราย													

ข้อ	เกณฑ์การประเมิน	ผลการดำเนินงาน																					
					2. พิจารณาแต่งตั้งคณะกรรมการผู้ทรงคุณวุฒิประเมินผลงานทางวิชาการ (ผู้อ่าน) จำนวน 4 ราย 3. อยู่ในระหว่างการพิจารณาแต่งตั้งคณะกรรมการผู้ทรงคุณวุฒิฯ (ผู้อ่าน) จำนวน 4 ราย 4. อยู่ในระหว่างการประเมินของคณะกรรมการผู้ทรงคุณวุฒิฯ (ผู้อ่าน) 4 ราย 5. อยู่ในระหว่างดำเนินการเสวนาเข้าที่ประชุมสภาวิชาการเพื่อพิจารณาอนุมัติแต่งตั้งให้ดำรงตำแหน่งรองศาสตราจารย์/ผู้ช่วยศาสตราจารย์																		
<p><b>ประเด็นยุทธศาสตร์ที่ 2</b> การส่งเสริมศักยภาพบุคลากรตรงตามภารกิจ</p> <p><b>เป้าประสงค์</b> บุคลากรมีความรู้ความสามารถทางวิชาการ วิจัย และหรือวิชาชีพ</p> <p><b>กลยุทธ์</b></p> <ol style="list-style-type: none"> <li>ส่งเสริมให้บุคลากรมีการพัฒนาสมรรถนะและทักษะทางวิชาการหรือวิชาชีพ</li> <li>เสริมสร้างสมรรถนะด้านการวิจัย</li> </ol>																							
		<table border="1"> <thead> <tr> <th rowspan="2">ตัวชี้วัด</th> <th colspan="2">ผลการดำเนินงานปีการศึกษา 2557</th> <th rowspan="2">รายละเอียดผลการดำเนินงาน</th> </tr> <tr> <th>ค่าเป้าหมาย</th> <th>ผลการดำเนินงาน</th> </tr> </thead> <tbody> <tr> <td>1. ร้อยละของบุคลากรที่เข้ารับการปฐมนิเทศ</td> <td>ร้อยละ 80</td> <td>ร้อยละ 100</td> <td>ผู้เข้าร่วมอบรมบุคลากรที่ได้รับ การบรรจุและแต่งตั้ง ประจำปีงบประมาณ พ.ศ. 2557</td> </tr> <tr> <td>2. ร้อยละของบุคลากรที่ได้รับการอบรมพัฒนาความรู้ทางวิชาการหรือวิชาชีพ</td> <td>ร้อยละ 80</td> <td>ร้อยละ 100</td> <td>มหาวิทยาลัยฯ ได้ดำเนินการจัดทำโครงการอบรมเชิงปฏิบัติการ “การประเมินหลักสูตรตามตัวบ่งชี้ ผลการดำเนินงานตามกรอบมาตรฐานคุณวุฒิ” วันที่ 29 -30 เมษายน 2558 ณ ป่าสัก ฮิลไซด์ รีสอร์ท จังหวัดลพบุรี</td> </tr> <tr> <td>3. จำนวนเงินสนับสนุนการวิจัยในปีงบประมาณ</td> <td>20 ราย</td> <td>18 ราย</td> <td>บุคลากรได้รับเงินสนับสนุนการทำวิจัย</td> </tr> </tbody> </table>		ตัวชี้วัด	ผลการดำเนินงานปีการศึกษา 2557		รายละเอียดผลการดำเนินงาน	ค่าเป้าหมาย	ผลการดำเนินงาน	1. ร้อยละของบุคลากรที่เข้ารับการปฐมนิเทศ	ร้อยละ 80	ร้อยละ 100	ผู้เข้าร่วมอบรมบุคลากรที่ได้รับ การบรรจุและแต่งตั้ง ประจำปีงบประมาณ พ.ศ. 2557	2. ร้อยละของบุคลากรที่ได้รับการอบรมพัฒนาความรู้ทางวิชาการหรือวิชาชีพ	ร้อยละ 80	ร้อยละ 100	มหาวิทยาลัยฯ ได้ดำเนินการจัดทำโครงการอบรมเชิงปฏิบัติการ “การประเมินหลักสูตรตามตัวบ่งชี้ ผลการดำเนินงานตามกรอบมาตรฐานคุณวุฒิ” วันที่ 29 -30 เมษายน 2558 ณ ป่าสัก ฮิลไซด์ รีสอร์ท จังหวัดลพบุรี	3. จำนวนเงินสนับสนุนการวิจัยในปีงบประมาณ	20 ราย	18 ราย	บุคลากรได้รับเงินสนับสนุนการทำวิจัย		
ตัวชี้วัด	ผลการดำเนินงานปีการศึกษา 2557		รายละเอียดผลการดำเนินงาน																				
	ค่าเป้าหมาย	ผลการดำเนินงาน																					
1. ร้อยละของบุคลากรที่เข้ารับการปฐมนิเทศ	ร้อยละ 80	ร้อยละ 100	ผู้เข้าร่วมอบรมบุคลากรที่ได้รับ การบรรจุและแต่งตั้ง ประจำปีงบประมาณ พ.ศ. 2557																				
2. ร้อยละของบุคลากรที่ได้รับการอบรมพัฒนาความรู้ทางวิชาการหรือวิชาชีพ	ร้อยละ 80	ร้อยละ 100	มหาวิทยาลัยฯ ได้ดำเนินการจัดทำโครงการอบรมเชิงปฏิบัติการ “การประเมินหลักสูตรตามตัวบ่งชี้ ผลการดำเนินงานตามกรอบมาตรฐานคุณวุฒิ” วันที่ 29 -30 เมษายน 2558 ณ ป่าสัก ฮิลไซด์ รีสอร์ท จังหวัดลพบุรี																				
3. จำนวนเงินสนับสนุนการวิจัยในปีงบประมาณ	20 ราย	18 ราย	บุคลากรได้รับเงินสนับสนุนการทำวิจัย																				

ชื่อ	เกณฑ์การประเมิน	ผลการดำเนินงาน																				
		<p><b>ประเด็นยุทธศาสตร์ที่ 3</b> การส่งเสริมคุณธรรม จริยธรรม จรรยาบรรณในการปฏิบัติงานและการบริหารตามหลักธรรมาภิบาล</p> <p><b>เป้าประสงค์</b> ผู้บริหารและบุคลากรมีคุณธรรม จริยธรรม จรรยาบรรณวิชาชีพ</p> <p><b>กลยุทธ์</b> ส่งเสริมคุณธรรม จริยธรรมให้กับบุคลากรเพื่อราชการใสสะอาด</p> <table border="1" data-bbox="523 517 1442 983"> <thead> <tr> <th rowspan="2">ตัวชี้วัด</th> <th colspan="2">ผลการดำเนินงานปีการศึกษา 2557</th> <th rowspan="2">รายละเอียดผลการดำเนินงาน</th> </tr> <tr> <th>ค่าเป้าหมาย</th> <th>ผลการดำเนินงาน</th> </tr> </thead> <tbody> <tr> <td>1. จำนวนผู้บริหารที่เข้ารับการฝึกอบรมความรู้ตามหลักสูตรการบริหารตามหลักธรรมาภิบาล</td> <td>1 คน</td> <td>1 คน</td> <td>ผู้บริหารได้เข้ารับการอบรมหลักสูตร “ผู้นำยุคใหม่” รุ่นที่ 3 ระหว่างวันที่ 16 ถึง 19 ธันวาคม 2557 ณ โรงแรมบ้านเชียง จ.อุดรธานี</td> </tr> </tbody> </table> <p><b>ประเด็นยุทธศาสตร์ที่ 4</b> การจัดทำแผนบริหารและพัฒนาบุคลากรเพื่อวิเคราะห์อัตรากำลังสู่การปฏิบัติและพัฒนาบุคลากร</p> <p><b>เป้าประสงค์</b> มหาวิทยาลัยมีแผนบริหารและพัฒนาบุคลากรที่สอดคล้องกับทิศทางการพัฒนาของมหาวิทยาลัย</p> <p><b>กลยุทธ์</b> จำนวนหน่วยงานที่มีการจัดทำกรอบอัตรากำลัง</p> <table border="1" data-bbox="523 1245 1442 1742"> <thead> <tr> <th rowspan="2">ตัวชี้วัด</th> <th colspan="2">ผลการดำเนินงานปีการศึกษา ๒๕๕๗</th> <th rowspan="2">เป้าหมายปีการศึกษา ๒๕๕๘ ผู้รับผิดชอบตัวชี้วัด</th> </tr> <tr> <th>ค่าเป้าหมาย</th> <th>ผลการดำเนินงาน</th> </tr> </thead> <tbody> <tr> <td>1. จำนวนหน่วยงานที่มีการจัดทำกรอบอัตรากำลัง</td> <td>5 หน่วยงาน</td> <td>5 หน่วยงาน</td> <td>ดำเนินการจัดทำกรอบอัตรากำลังจำนวน 5 หน่วยงานได้แก่ 1. คณะครุศาสตร์ 2. คณะมนุษยศาสตร์และสังคมศาสตร์ 3. คณะวิทยาศาสตร์และเทคโนโลยี 4. คณะวิทยาการจัดการ 5. คณะเทคโนโลยีการเกษตร</td> </tr> </tbody> </table> <p>(5.1-6-03)</p> <p>2. รายงานผลการดำเนินงานตามแผนบริหารและแผนพัฒนาบุคลากร มหาวิทยาลัยราชภัฏเพชรบูรณ์ ประจำปี 2557</p> <p><b>แผนพัฒนาบุคลากรสายปฏิบัติการ</b></p> <p><b>ยุทธศาสตร์ที่ 1</b> การพัฒนาขีดสมรรถนะบุคลากรอย่างมีประสิทธิภาพและต่อเนื่อง</p> <p><b>เป้าประสงค์</b> บุคลากรมีการพัฒนาคุณวุฒิ การเข้าสู่ตำแหน่งทางวิชาการหรือ</p>	ตัวชี้วัด	ผลการดำเนินงานปีการศึกษา 2557		รายละเอียดผลการดำเนินงาน	ค่าเป้าหมาย	ผลการดำเนินงาน	1. จำนวนผู้บริหารที่เข้ารับการฝึกอบรมความรู้ตามหลักสูตรการบริหารตามหลักธรรมาภิบาล	1 คน	1 คน	ผู้บริหารได้เข้ารับการอบรมหลักสูตร “ผู้นำยุคใหม่” รุ่นที่ 3 ระหว่างวันที่ 16 ถึง 19 ธันวาคม 2557 ณ โรงแรมบ้านเชียง จ.อุดรธานี	ตัวชี้วัด	ผลการดำเนินงานปีการศึกษา ๒๕๕๗		เป้าหมายปีการศึกษา ๒๕๕๘ ผู้รับผิดชอบตัวชี้วัด	ค่าเป้าหมาย	ผลการดำเนินงาน	1. จำนวนหน่วยงานที่มีการจัดทำกรอบอัตรากำลัง	5 หน่วยงาน	5 หน่วยงาน	ดำเนินการจัดทำกรอบอัตรากำลังจำนวน 5 หน่วยงานได้แก่ 1. คณะครุศาสตร์ 2. คณะมนุษยศาสตร์และสังคมศาสตร์ 3. คณะวิทยาศาสตร์และเทคโนโลยี 4. คณะวิทยาการจัดการ 5. คณะเทคโนโลยีการเกษตร
ตัวชี้วัด	ผลการดำเนินงานปีการศึกษา 2557			รายละเอียดผลการดำเนินงาน																		
	ค่าเป้าหมาย	ผลการดำเนินงาน																				
1. จำนวนผู้บริหารที่เข้ารับการฝึกอบรมความรู้ตามหลักสูตรการบริหารตามหลักธรรมาภิบาล	1 คน	1 คน	ผู้บริหารได้เข้ารับการอบรมหลักสูตร “ผู้นำยุคใหม่” รุ่นที่ 3 ระหว่างวันที่ 16 ถึง 19 ธันวาคม 2557 ณ โรงแรมบ้านเชียง จ.อุดรธานี																			
ตัวชี้วัด	ผลการดำเนินงานปีการศึกษา ๒๕๕๗		เป้าหมายปีการศึกษา ๒๕๕๘ ผู้รับผิดชอบตัวชี้วัด																			
	ค่าเป้าหมาย	ผลการดำเนินงาน																				
1. จำนวนหน่วยงานที่มีการจัดทำกรอบอัตรากำลัง	5 หน่วยงาน	5 หน่วยงาน	ดำเนินการจัดทำกรอบอัตรากำลังจำนวน 5 หน่วยงานได้แก่ 1. คณะครุศาสตร์ 2. คณะมนุษยศาสตร์และสังคมศาสตร์ 3. คณะวิทยาศาสตร์และเทคโนโลยี 4. คณะวิทยาการจัดการ 5. คณะเทคโนโลยีการเกษตร																			



ข้อ	เกณฑ์การประเมิน	ผลการดำเนินงาน																								
		<p>วิชาชีพและความก้าวหน้าในสายงาน</p> <p><b>กลยุทธ์</b> 1. ส่งเสริมให้บุคลากรได้พัฒนาด้านคุณวุฒิ 2. จัดทำผลงานเพื่อการเข้าสู่ตำแหน่งที่สูงขึ้น</p> <table border="1" data-bbox="454 470 1364 907"> <thead> <tr> <th rowspan="2">ตัวชี้วัด</th> <th colspan="2">ผลการดำเนินงานปีการศึกษา ๒๕๕๗</th> <th rowspan="2">รายละเอียดผลการดำเนินงาน</th> </tr> <tr> <th>ค่าเป้าหมาย</th> <th>ผลการดำเนินงาน</th> </tr> </thead> <tbody> <tr> <td>1. จำนวนบุคลากรที่ได้รับการแต่งตั้งให้ดำรงตำแหน่งที่สูงขึ้น</td> <td>1 คน</td> <td>อยู่ระหว่างดำเนินการ</td> <td>เนื่องจากบุคลากรสายปฏิบัติการที่มีอยู่ทั้งหมด คุณสมบัติยังไม่ครบตามเกณฑ์ที่มาตรฐานการกำหนดตำแหน่งของมหาวิทยาลัยกำหนดไว้</td> </tr> </tbody> </table> <p><b>ประเด็นยุทธศาสตร์ที่ 2</b> การส่งเสริมศักยภาพบุคลากรตรงตามภารกิจ</p> <p><b>เป้าประสงค์</b> บุคลากรมีความรู้ความสามารถทางวิชาการ วิจัยและหรือวิชาชีพ</p> <p><b>กลยุทธ์</b> 1. ส่งเสริมให้บุคลากรมีการพัฒนาสมรรถนะและทักษะทางวิชาการหรือวิชาชีพ 2. เสริมสร้างสมรรถนะด้านการวิจัย</p> <table border="1" data-bbox="454 1220 1364 2083"> <thead> <tr> <th rowspan="2">ตัวชี้วัด</th> <th colspan="2">ผลการดำเนินงานปีการศึกษา 2557</th> <th rowspan="2">รายละเอียดผลการดำเนินงาน</th> </tr> <tr> <th>ค่าเป้าหมาย</th> <th>ผลการดำเนินงาน</th> </tr> </thead> <tbody> <tr> <td>1. ร้อยละของบุคลากรที่เข้ารับการปฐมนิเทศ</td> <td>ร้อยละ 80</td> <td>ร้อยละ 100</td> <td>ผู้เข้าร่วมอบรมบุคลากรที่ได้รับการบรรจุและแต่งตั้งประจำปีงบประมาณ พ.ศ. 2557</td> </tr> <tr> <td>2. ร้อยละของบุคลากรที่ได้รับการอบรมพัฒนาความรู้ทางวิชาการหรือวิชาชีพ</td> <td>ร้อยละ 80</td> <td>ร้อยละ 100</td> <td>มหาวิทยาลัยฯ ได้ดำเนินการจัดทำโครงการ “การจัดทำคู่มือปฏิบัติงานของบุคลากรสายปฏิบัติการ มหาวิทยาลัยราชภัฏเพชรบูรณ์ รุ่นที่ 1” วันที่ 19 มิถุนายน 2558 ณ ห้องประชุมสีทอง มหาวิทยาลัยราชภัฏเพชรบูรณ์</td> </tr> </tbody> </table>	ตัวชี้วัด	ผลการดำเนินงานปีการศึกษา ๒๕๕๗		รายละเอียดผลการดำเนินงาน	ค่าเป้าหมาย	ผลการดำเนินงาน	1. จำนวนบุคลากรที่ได้รับการแต่งตั้งให้ดำรงตำแหน่งที่สูงขึ้น	1 คน	อยู่ระหว่างดำเนินการ	เนื่องจากบุคลากรสายปฏิบัติการที่มีอยู่ทั้งหมด คุณสมบัติยังไม่ครบตามเกณฑ์ที่มาตรฐานการกำหนดตำแหน่งของมหาวิทยาลัยกำหนดไว้	ตัวชี้วัด	ผลการดำเนินงานปีการศึกษา 2557		รายละเอียดผลการดำเนินงาน	ค่าเป้าหมาย	ผลการดำเนินงาน	1. ร้อยละของบุคลากรที่เข้ารับการปฐมนิเทศ	ร้อยละ 80	ร้อยละ 100	ผู้เข้าร่วมอบรมบุคลากรที่ได้รับการบรรจุและแต่งตั้งประจำปีงบประมาณ พ.ศ. 2557	2. ร้อยละของบุคลากรที่ได้รับการอบรมพัฒนาความรู้ทางวิชาการหรือวิชาชีพ	ร้อยละ 80	ร้อยละ 100	มหาวิทยาลัยฯ ได้ดำเนินการจัดทำโครงการ “การจัดทำคู่มือปฏิบัติงานของบุคลากรสายปฏิบัติการ มหาวิทยาลัยราชภัฏเพชรบูรณ์ รุ่นที่ 1” วันที่ 19 มิถุนายน 2558 ณ ห้องประชุมสีทอง มหาวิทยาลัยราชภัฏเพชรบูรณ์
ตัวชี้วัด	ผลการดำเนินงานปีการศึกษา ๒๕๕๗			รายละเอียดผลการดำเนินงาน																						
	ค่าเป้าหมาย	ผลการดำเนินงาน																								
1. จำนวนบุคลากรที่ได้รับการแต่งตั้งให้ดำรงตำแหน่งที่สูงขึ้น	1 คน	อยู่ระหว่างดำเนินการ	เนื่องจากบุคลากรสายปฏิบัติการที่มีอยู่ทั้งหมด คุณสมบัติยังไม่ครบตามเกณฑ์ที่มาตรฐานการกำหนดตำแหน่งของมหาวิทยาลัยกำหนดไว้																							
ตัวชี้วัด	ผลการดำเนินงานปีการศึกษา 2557		รายละเอียดผลการดำเนินงาน																							
	ค่าเป้าหมาย	ผลการดำเนินงาน																								
1. ร้อยละของบุคลากรที่เข้ารับการปฐมนิเทศ	ร้อยละ 80	ร้อยละ 100	ผู้เข้าร่วมอบรมบุคลากรที่ได้รับการบรรจุและแต่งตั้งประจำปีงบประมาณ พ.ศ. 2557																							
2. ร้อยละของบุคลากรที่ได้รับการอบรมพัฒนาความรู้ทางวิชาการหรือวิชาชีพ	ร้อยละ 80	ร้อยละ 100	มหาวิทยาลัยฯ ได้ดำเนินการจัดทำโครงการ “การจัดทำคู่มือปฏิบัติงานของบุคลากรสายปฏิบัติการ มหาวิทยาลัยราชภัฏเพชรบูรณ์ รุ่นที่ 1” วันที่ 19 มิถุนายน 2558 ณ ห้องประชุมสีทอง มหาวิทยาลัยราชภัฏเพชรบูรณ์																							

ชื่อ	เกณฑ์การประเมิน	ผลการดำเนินงาน			
		3. จำนวนเงินสนับสนุนการวิจัยในปิงงบประมาณ	2 ราย	1 ราย	บุคลากรได้รับทุนสนับสนุนการวิจัย เรื่อง “การประเมินประสิทธิภาพการใช้ประโยชน์อาคารของมหาวิทยาลัยราชภัฏเพชรบูรณ์”
<p><b>ประเด็นยุทธศาสตร์ที่ 3</b> การส่งเสริมคุณธรรม จริยธรรม จรรยาบรรณในการปฏิบัติงานและการบริหารตามหลักธรรมาภิบาล</p> <p><b>เป้าประสงค์</b> ผู้บริหารและบุคลากรมีคุณธรรม จริยธรรม จรรยาบรรณวิชาชีพ</p> <p><b>กลยุทธ์</b> ส่งเสริมคุณธรรม จริยธรรมให้กับบุคลากรเพื่อราชการใสสะอาด</p>					
ตัวชี้วัด		ผลการดำเนินงานปีการศึกษา 2557		รายละเอียดผลการดำเนินงาน	
		ค่าเป้าหมาย	ผลการดำเนินงาน		
1. จำนวนผู้บริหารที่เข้ารับการฝึกอบรมความรู้ตามหลักสูตรการบริหารตามหลักธรรมาภิบาล		1 คน	1 คน	ผู้บริหารได้เข้ารับการอบรมหลักสูตร “ผู้นำยุคใหม่” รุ่นที่ 3 ระหว่างวันที่ 16 ถึง 19 ธันวาคม 2557 ณ โรงแรมบ้านเชียง จ.อุดรธานี	
<p><b>ประเด็นยุทธศาสตร์ที่ 4</b> การจัดทำแผนบริหารและพัฒนาบุคลากรเพื่อวิเคราะห์อัตรากำลังสู่การปฏิบัติและพัฒนาบุคลากร</p> <p><b>เป้าประสงค์</b> มหาวิทยาลัยมีแผนบริหารและพัฒนาบุคลากรที่สอดคล้องกับทิศทางการพัฒนาของมหาวิทยาลัย</p> <p><b>กลยุทธ์</b> จำนวนหน่วยงานที่มีการจัดทำกรอบอัตรากำลัง</p>					
ตัวชี้วัด		ผลการดำเนินงานปีการศึกษา ๒๕๕๗		เป้าหมายปีการศึกษา ๒๕๕๘	
		ค่าเป้าหมาย	ผลการดำเนินงาน		
1. จำนวนหน่วยงานที่มีการจัดทำกรอบอัตรากำลัง		10 หน่วยงาน	10 หน่วยงาน	ดำเนินการจัดทำกรอบอัตรากำลังจำนวน 5 หน่วยงานได้แก่ 1. คณะครุศาสตร์ 2. คณะมนุษยศาสตร์และ	

ข้อ	เกณฑ์การประเมิน	ผลการดำเนินงาน			
					สังคมศาสตร์ 3. คณะวิทยาศาสตร์และเทคโนโลยี 4. คณะวิทยาการจัดการ 5. คณะเทคโนโลยีการเกษตร 6. สำนักงานอธิการบดี 7. สำนักส่งเสริมวิชาการและงานทะเบียน 8. สำนักวิทยบริการและเทคโนโลยีสารสนเทศ 9. สำนักศิลปะและวัฒนธรรม 10. สถาบันวิจัยและพัฒนา
7	การกำกับติดตามส่งเสริมสนับสนุนให้ทุกหน่วยงานในสถาบันมีการดำเนินงานด้านการประกันคุณภาพภายในตามระบบและกลไกที่สถาบันกำหนด ประกอบด้วย การควบคุมคุณภาพ การตรวจสอบคุณภาพ และการประเมินคุณภาพ	<p>มหาวิทยาลัยราชภัฏเพชรบูรณ์ให้ความสำคัญกับการประกันคุณภาพการศึกษา โดยกำหนดนโยบายการประกันคุณภาพการศึกษาของมหาวิทยาลัย (5.1-7-01) มีการส่งเสริมสนับสนุนให้ทุกหน่วยงานดำเนินงานด้านการประกันคุณภาพตามระบบ และกลไกที่มหาวิทยาลัยได้กำหนดไว้ โดยการจัดทำโครงการประชุม QA – สัญจร เพื่อชี้แจงทำความเข้าใจเกณฑ์ตัวบ่งชี้ (5.1-7-02) โดยจัดทำเป็นประกาศระบบการประกันคุณภาพการศึกษาภายในมหาวิทยาลัยราชภัฏเพชรบูรณ์ พ.ศ. 2558 (5.1-7-03) ซึ่งระบบดังกล่าว ประกอบด้วย การควบคุมคุณภาพ การตรวจสอบ และการประเมินคุณภาพ และได้มีดำเนินการตามระบบดังนี้</p> <p>1. การควบคุมคุณภาพ มหาวิทยาลัยมีการกำหนดให้ทุกหน่วยงานระดับคณะ สำนักสถาบัน รวมทั้งหลักสูตร ดำเนินการกำหนดตัวชี้วัดคุณภาพตามพันธกิจ โดยสอดคล้องกับเกณฑ์มาตรฐานของตัวบ่งชี้การประกันคุณภาพซึ่งบูรณาการเข้ากับการบริหารงานและการปฏิบัติงานตามปกติ จัดทำคำรับรองการปฏิบัติราชการด้านการประกันคุณภาพในระดับหลักสูตร ระดับคณะ และระดับมหาวิทยาลัย (5.1-7-04) มีการจัดทำคำสั่งแต่งตั้งผู้รับผิดชอบดำเนินงานตามเกณฑ์มาตรฐาน โดยแบ่งเป็นฝ่าย ๆ เพื่อดำเนินงานให้เป็นไปตามตัวบ่งชี้ (5.1-7-05) มีการแต่งตั้งคณะกรรมการประกันคุณภาพการศึกษาภายใน ซึ่งมีบุคลากรจากทุกหน่วยงานเป็นคณะกรรมการ เพื่อร่วมวางแผนและดำเนินการประกัน รวมถึงสร้างความเข้าใจ กำกับ ติดตาม ประสานงานและเตรียมการประเมินในระดับต่าง ๆ (5.1-7-06)</p> <p>2. การตรวจสอบคุณภาพ มหาวิทยาลัยมีการตรวจสอบคุณภาพ โดยดำเนินการติดตามการดำเนินงานของหลักสูตร คณะ และมหาวิทยาลัย และสรุปผลการดังกล่าวรายงานต่อผู้บริหารมหาวิทยาลัยทราบเป็นระยะ ๆ เพื่อดำเนินการพัฒนาการทำงานในปัจจุบันหรือทำแผนพัฒนาสำหรับปีต่อไป (5.1-7-07) เช่น การติดตามการดำเนินงานตามตัวบ่งชี้มาตรฐานหลักสูตร องค์กรประกอบที่ 1 การกำกับมาตรฐานหลักสูตร เมื่อวันที่ 16 มีนาคม 2558 และจัดทำเป็นรายงานผล</p>			

ชื่อ	เกณฑ์การประเมิน	ผลการดำเนินงาน
		<p>การติดตามดังกล่าวเสนอต่อคณะกรรมการบริหารมหาวิทยาลัยทราบและพิจารณา เมื่อวันที่ 3 เมษายน 2558 การติดตามการดำเนินงานประกันคุณภาพระดับหลักสูตร ระดับคณะ และระดับมหาวิทยาลัย ประจำปีการศึกษา 2557 เมื่อวันที่ 30 เมษายน 2558 และสรุปผลการติดตามรายงานต่อคณะกรรมการบริหารมหาวิทยาลัย เมื่อวันที่ 26 มิถุนายน 2558 การติดตามการดำเนินงานประกันคุณภาพการศึกษาระดับคณะและระดับมหาวิทยาลัย ประจำปีการศึกษา 2557 เมื่อวันที่ 20 สิงหาคม 2558 และสรุปผลการติดตามรายงานต่อผู้บริหาร เป็นต้น นอกจากนี้มหาวิทยาลัยยังได้ใช้แบบสอบถามการดำเนินงานการประกันคุณภาพภายในของหน่วยงานต่าง ๆ เพื่อนำข้อมูลมาปรับปรุงการดำเนินงานอย่างต่อเนื่อง (5.1-7-08)</p> <p>3. การประเมินคุณภาพ มหาวิทยาลัยกำหนดให้ทุกหลักสูตร ทุกคณะ และมหาวิทยาลัย จัดทำรายงานการดำเนินงานในรูปแบบการประเมินตนเอง เพื่อรองรับการประเมินคุณภาพ โดยในระดับหลักสูตร มีการจัดการประเมินคุณภาพขึ้นระหว่างวันที่ 24 สิงหาคม 2558 ถึง วันที่ 4 กรกฎาคม 2558 โดยมีหลักสูตรที่ผ่านเกณฑ์มาตรฐานหลักสูตร องค์กรประกอบที่ 1 จำนวน 30 หลักสูตร คิดเป็นคะแนนเฉลี่ย 1.28 คะแนน</p> <p>ระดับคณะ มีการจัดการประเมินคุณภาพขึ้นระหว่างวันที่ 21-25 กันยายน 2558 และจัดทำรายงานสรุปผลการประเมินทั้งสองระดับ เสนอต่อที่ประชุมคณะกรรมการบริหารมหาวิทยาลัยเพื่อรับทราบและพิจารณาให้ข้อเสนอแนะเพื่อใช้ในการวางแผนการพัฒนาต่อไป (5.1-7-09)</p>

เอกสาร/หลักฐาน	
หมายเลขเอกสาร	ชื่อเอกสาร
5.1-1-01	แผนยุทธศาสตร์มหาวิทยาลัยราชภัฏเพชรบูรณ์ พ.ศ.2555-2559 (ฉบับปรับปรุง พ.ศ. 2557) และสรุปผลการทบทวนแผนยุทธศาสตร์มหาวิทยาลัยราชภัฏเพชรบูรณ์ พ.ศ. 2555-2559
5.1-1-02	นโยบายสภามหาวิทยาลัยราชภัฏเพชรบูรณ์ พ.ศ.2557-2559 (ใช้หลักฐานเดียวกับ 5.1-1-01 หน้า 1-5)
5.1-1-03	รายงานผลการดำเนินงานโครงการประชุม เรื่อง “การรับฟังความคิดเห็นและจัดเก็บข้อมูลในการทบทวนแผนยุทธศาสตร์ ประจำปี พ.ศ.2557” วันที่ 7-8 พฤษภาคม 2557
5.1-1-04	รายงานผลการดำเนินงานโครงการประชุมเชิงปฏิบัติการ เรื่อง “การทบทวนแผนยุทธศาสตร์มหาวิทยาลัยราชภัฏเพชรบูรณ์ พ.ศ.2555-2559 (ฉบับปรับปรุง พ.ศ.2557) วันที่ 12 มิถุนายน 2557
5.1-1-05	รายงานการประชุมคณะกรรมการบริหารมหาวิทยาลัย ครั้งที่ 13/2557 วันที่ 8 กรกฎาคม 2557

เอกสาร/หลักฐาน	
หมายเลขเอกสาร	ชื่อเอกสาร
5.1-1-06	รายงานการประชุมสภามหาวิทยาลัยราชภัฏเพชรบูรณ์ ครั้งที่ 7/2557 วันที่ 31 กรกฎาคม 2557
5.1-1-07	แผนกลยุทธ์ทางการเงิน ประจำปีงบประมาณ พ.ศ. 2555 – 2559 (ฉบับปรับปรุง พ.ศ. 2557)
5.1-1-08	แผนกลยุทธ์ทางการเงิน ประจำปีงบประมาณ พ.ศ. 2555 – 2559 (ฉบับปรับปรุง พ.ศ. 2557) (หลักฐานเดียวกับ 5.1-1-07) - แนวทางจัดหาทรัพยากรทางการเงิน (หน้าที่ 25-26) - หลักเกณฑ์การจัดสรรเงินงบประมาณ (หน้าที่ 29-33)
5.1-1-09	รายงานการประชุมคณะกรรมการจัดสรรงบประมาณ ประจำปีงบประมาณ พ.ศ.2558 วันที่ 16 กรกฎาคม 2557
5.1-1-10	บันทึกข้อความ และรายละเอียดการจัดสรรงบประมาณเงินรายได้ และงบประมาณแผ่นดิน
5.1-1-11	เอกสารงบประมาณรายจ่ายประจำปีงบประมาณ พ.ศ.2558
5.1-1-12	แผนปฏิบัติการราชการประจำปีงบประมาณ พ.ศ.2558
5.1-1-13	รายงานการประชุมคณะกรรมการบริหารมหาวิทยาลัย ครั้งที่ 18/2557 วันที่ 17 กันยายน 2557
5.1-1-14	รายงานการประชุมสภามหาวิทยาลัย ครั้งที่ 9/2557 วันที่ 25 กันยายน 2557
5.1-1-17	แผนยุทธศาสตร์มหาวิทยาลัยราชภัฏเพชรบูรณ์ พ.ศ.2555-2559 (ฉบับปรับปรุง พ.ศ. 2557) หน้า 24 (ใช้หลักฐานเดียวกับ 5.1-1-01)
5.1-1-18	รายงานการประชุมคณะกรรมการบริหารมหาวิทยาลัย ครั้งที่ 18 /2557 วันที่ 17 กันยายน 2557
5.1-1-19	รายงานการประชุมคณะกรรมการบริหารมหาวิทยาลัย ครั้งที่ 4 /2558 วันที่ 26 กุมภาพันธ์ 2558
5.1-1-20	รายงานการประชุมคณะกรรมการบริหารมหาวิทยาลัย ครั้งที่ 9/2558 วันที่ 21 พฤษภาคม 2558
5.1-1-21	รายงานการประชุมสภามหาวิทยาลัย ครั้งที่ 3/2558 วันที่ 26 มีนาคม 2558
5.1-1-22	รายงานการประชุมสภามหาวิทยาลัย ครั้งที่ 2/2558 วันที่ 26 กุมภาพันธ์ 2558
5.1-1-23	รายงานการประชุมสภามหาวิทยาลัย ครั้งที่ 4/2558 วันที่ 28 พฤษภาคม 2558
5.1-1-24	รายงานผลการดำเนินงานตามแผนยุทธศาสตร์ ผลการดำเนินงานตามแผนปฏิบัติการ ประจำปีงบประมาณ พ.ศ. 2558
5.1-2-01	รายงานผลการดำเนินงานโครงการประชุมชี้แจงการจัดทำต้นทุนต่อหน่วยผลผลิตตามเกณฑ์การประกันคุณภาพการศึกษา ปีการศึกษา 2557 วันที่ 31 มีนาคม 2558 ปฏิทินการวิเคราะห์ต้นทุนต่อหน่วยผลผลิต ประจำปีงบประมาณ 2557 รายงานผลการจัดทำต้นทุนต่อหน่วยผลผลิตระดับหลักสูตร ประจำปีการศึกษา 2557
5.1-2-02	รายงานการประชุมคณะกรรมการบริหารมหาวิทยาลัย ครั้งที่ 7/2558 วันที่ 3 เมษายน 2558
5.1-2-03	รายชื่อผู้เข้าร่วมการประชุม วันที่ 22 เมษายน 2558
5.1-2-04	ผลการตรวจประเมินคุณภาพการศึกษภายในระดับคณะ มหาวิทยาลัยราชภัฏเพชรบูรณ์ ปีการศึกษา 2557

เอกสาร/หลักฐาน	
หมายเลขเอกสาร	ชื่อเอกสาร
5.1-2-05	รายงานผลการวิเคราะห์ต้นทุนต่อหน่วยผลผลิต ระดับคณะ มหาวิทยาลัยราชภัฏเพชรบูรณ์ ประจำปีงบประมาณ พ.ศ.2557
5.1-3-01	รายงานการประชุมคณะกรรมการบริหารมหาวิทยาลัยราชภัฏเพชรบูรณ์ ครั้งที่ 19/2557 เวลา 09.00 น. (หน้า 80)
5.1-3-02	คำสั่งที่ 2218/2557 เรื่องแต่งตั้งคณะกรรมการบริหารความเสี่ยง มหาวิทยาลัยราชภัฏเพชรบูรณ์ (หน้า 54 - 58)
5.1-3-03	รายงานการประชุมคณะกรรมการบริหารความเสี่ยง ครั้งที่ 1/2558 วันที่ 13 มี.ค. 2558 เวลา 10.00 น. วาระที่ 5 เรื่องเพื่อพิจารณาได้ร่วมกันพิจารณา เสนอมาตรฐานข้อที่ 3 ดำเนินงานตามแผนบริหารความเสี่ยงและแบบฟอร์มการดำเนินการด้านความเสี่ยง
5.1-3-04	รายงานการประชุมคณะกรรมการบริหารความเสี่ยง ครั้งที่ 2/2558 วันที่ 2 มิ.ย.2558 เวลา 10.00 น. วาระที่ 5 เรื่องพิจารณา แผนบริหารความเสี่ยงประจำปีการศึกษา 2557
5.1-3-05	รายงานการประชุมคณะกรรมการบริหารมหาวิทยาลัยราชภัฏเพชรบูรณ์ ครั้งที่ 10/2558 วันที่ 11 มิถุนายน 2558
5.1-3-06	รายงานการประชุมสภามหาวิทยาลัยราชภัฏเพชรบูรณ์ ครั้งที่ 5/2558 วันที่ 25 มิ.ย. 2558
5.1-3-07	แผนบริหารความเสี่ยง มหาวิทยาลัยราชภัฏเพชรบูรณ์ ประจำปีการศึกษา 2557
5.1-3-08	รายงานการประชุมคณะกรรมการบริหารมหาวิทยาลัย ครั้งที่ 16 /2558 วันที่ 16 ตุลาคม 2558
5.1-3-09	รายงานสรุปผลการดำเนินงานตรมแผนบริหารความเสี่ยง มหาวิทยาลัยราชภัฏเพชรบูรณ์ ปีการศึกษา 2557
5.1-4-01	รายงานผลการบริหารงานตามหลักธรรมาภิบาล ประจำปี 2557
5.1-5-01	คำสั่งมหาวิทยาลัยราชภัฏเพชรบูรณ์ เรื่อง แต่งตั้งผู้รับผิดชอบดำเนินงานตามเกณฑ์มาตรฐานการประกันคุณภาพการศึกษาภายใน ระดับมหาวิทยาลัย ประจำปีการศึกษา 2557
5.1-5-02	แผนการกำกับติดตาม การส่งเสริมให้ทุกหน่วยงานในสถาบันมีการจัดการความรู้ตามระบบของมหาวิทยาลัยราชภัฏเพชรบูรณ์ ประจำปีการศึกษา 2557
5.1-5-03	โครงการอบรมเรื่อง "สนับสนุนและกำกับติดตามการดำเนินงานด้านการบริหารความเสี่ยงและการจัดการความรู้ มหาวิทยาลัยราชภัฏเพชรบูรณ์ ในวันที่ 26 มีนาคม 2558 ณ ห้องประชุมศรีชมภู มหาวิทยาลัยราชภัฏเพชรบูรณ์"
5.1-5-04	โครงการประชุมนำเสนอประเด็นการจัดการความรู้ (KM) : เพื่อติดตามการดำเนินงานประจำปีการศึกษา 2557
5.1-5-05	บันทึกข้อความเรื่อง ขอให้จัดส่งประเด็นการจัดการความรู้ (KM) และดำเนินการตามกระบวนการจัดการความรู้ (KM)
5.1-5-06	บันทึกข้อความเรื่อง ขอให้จัดส่งประเด็นการจัดการความรู้ (KM) และดำเนินการตามกระบวนการจัดการความรู้ (KM)
5.1-5-07	บันทึกข้อความ ส่งแบบรายงานผลการดำเนินงานด้านการจัดการความรู้ (KM)
5.1-5-08	บันทึกข้อความติดตามการดำเนินงานประกันคุณภาพ ระดับคณะ และระดับมหาวิทยาลัย ประจำปีการศึกษา 2557 มหาวิทยาลัยราชภัฏเพชรบูรณ์

เอกสาร/หลักฐาน	
หมายเลขเอกสาร	ชื่อเอกสาร
5.1-6-01	แผนบริหารและพัฒนาบุคลากรมหาวิทยาลัยราชภัฏเพชรบูรณ์ ประจำปี พ.ศ.2557
5.1-6-02	รายงานการประชุมคณะกรรมการบริหารมหาวิทยาลัยราชภัฏเพชรบูรณ์ ครั้งที่ 11/2558 วันที่ 26 มิถุนายน 2558
5.1-6-03	รายงานผลการดำเนินงานตามแผนบริหารและแผนพัฒนาบุคลากรมหาวิทยาลัยราชภัฏเพชรบูรณ์ ประจำปี 2557 (สายวิชาการ)
5.1-6-04	รายงานผลการดำเนินงานตามแผนบริหารและแผนพัฒนาบุคลากรมหาวิทยาลัยราชภัฏเพชรบูรณ์ ประจำปี 2557 (สายวิชาชีพปฏิบัติการ)
5.1-7-01	ประกาศมหาวิทยาลัยราชภัฏเพชรบูรณ์ เรื่อง นโยบายการประกันคุณภาพการศึกษาของมหาวิทยาลัยราชภัฏเพชรบูรณ์ พ.ศ. 2558
5.1-7-02	โครงการประชุม QA – สัจจร เพื่อชี้แจงทำความเข้าใจเกณฑ์ตัวบ่งชี้
5.1-7-03	ประกาศมหาวิทยาลัยราชภัฏเพชรบูรณ์ เรื่อง ระบบการประกันคุณภาพการศึกษาของมหาวิทยาลัยราชภัฏเพชรบูรณ์ พ.ศ. 2558
5.1-7-04	คำรับรองการปฏิบัติราชการด้านการประกันคุณภาพในระดับหลักสูตร ระดับคณะ และระดับมหาวิทยาลัย
5.1-7-05	คำสั่งมหาวิทยาลัยราชภัฏเพชรบูรณ์ เรื่อง แต่งตั้งผู้รับผิดชอบดำเนินงานตามเกณฑ์มาตรฐาน การประกันคุณภาพการศึกษาภายใน ระดับมหาวิทยาลัย ประจำปีการศึกษา 2557
5.1-7-06	คำสั่งมหาวิทยาลัยราชภัฏเพชรบูรณ์ เรื่อง แต่งตั้งคณะกรรมการประกันคุณภาพการศึกษาภายใน มหาวิทยาลัยราชภัฏเพชรบูรณ์ ประจำปีการศึกษา 2557
5.1-7-07	รายงานสรุปผลการติดตามระดับหลักสูตร ระดับคณะ และระดับมหาวิทยาลัย
5.1-7-08	สรุปผลการวิเคราะห์การดำเนินงานของหน่วยงานต่างๆ
5.1-7-09	รายงานสรุปผลการประเมินระดับหลักสูตร และระดับคณะ

ผลการประเมินตนเองปีนี้ (ปีการศึกษา 2557)

ตัวบ่งชี้ที่ 5.1	เป้าหมาย	ผลการดำเนินงาน	คะแนนการประเมินตนเอง	การบรรลุเป้าหมาย
	6 ข้อ	7 ข้อ	5 คะแนน	บรรลุ

ผลการประเมินของคณะกรรมการปีนี้ (ปีการศึกษา 2557)

ตัวบ่งชี้ที่ 5.1	เป้าหมาย	ผลการดำเนินงาน	คะแนนการประเมินจากคณะกรรมการ	การบรรลุเป้าหมาย
	6 ข้อ	6 ข้อ	4 คะแนน	บรรลุ

ตัวบ่งชี้ที่ 5.2 ผลการบริหารงานของคณะ (สกอ.5.2)

ชนิดตัวบ่งชี้ ผลลัพธ์

เกณฑ์การประเมิน

คะแนนเฉลี่ยของผลการประเมินระดับคณะของทุกคณะ

$$\text{คะแนนที่ได้} = \frac{\text{คะแนนเฉลี่ยของผลการประเมินระดับคณะของทุกคณะ}}{\text{จำนวนคณะทั้งหมดในสถาบัน}}$$

หมายเหตุ : คณะที่ได้ดำเนินการตามระบบคุณภาพระบบอื่น ๆ ที่คณะกรรมการประกันคุณภาพภายในระดับอุดมศึกษาเห็นชอบ และมีการประเมินตามระบบดังกล่าว ไม่ต้องนำคะแนนผลการประเมินของคณะนั้นมาคำนวณในตัวบ่งชี้นี้ แต่ต้องรายงานผลในตัวบ่งชี้ให้ครบถ้วน

ผลการดำเนินงาน

ลำดับ	คณะ	คะแนนเฉลี่ย	ผลการประเมิน
1	คณะครุศาสตร์	3.22	ระดับพอใช้
2	คณะวิทยาการจัดการ	3.30	ระดับพอใช้
3	คณะวิทยาศาสตร์และเทคโนโลยี	3.20	ระดับพอใช้
4	คณะเทคโนโลยีการเกษตร	3.25	ระดับพอใช้
5	คณะมนุษยศาสตร์และสังคมศาสตร์	3.29	ระดับพอใช้
มหาวิทยาลัย		3.25	ระดับพอใช้

$$\text{คะแนนที่ได้} = \frac{3.22 + 3.30 + 3.20 + 3.25 + 3.29}{5} = 3.25$$

ผลการประเมินตนเองปีนี้ (ปีการศึกษา 2557)

ตัวบ่งชี้ที่	เป้าหมาย	ผลการดำเนินงาน	คะแนนการประเมินตนเอง	การบรรลุเป้าหมาย
5.2	3.51 คะแนน	3.25 คะแนน	3.25 คะแนน	ไม่บรรลุ

ผลการประเมินของคณะกรรมการปีนี้ (ปีการศึกษา 2557)

ตัวบ่งชี้ที่	เป้าหมาย	ผลการดำเนินงาน	คะแนนการประเมินจากคณะกรรมการ	การบรรลุเป้าหมาย
5.2	3.51 คะแนน	3.25 คะแนน	3.25 คะแนน	ไม่บรรลุ



ตัวบ่งชี้ที่ 5.3 ระบบกำกับกำกับการประกันคุณภาพหลักสูตรและคณะ (สกอ. 5.3)  
 ชนิดของตัวบ่งชี้ กระบวนการ  
 เกณฑ์การประเมิน

คะแนน 1	คะแนน 2	คะแนน 3	คะแนน 4	คะแนน 5
มีการดำเนินการ 1 ข้อ	มีการดำเนินการ 2 ข้อ	มีการดำเนินการ 3 - 4 ข้อ	มีการดำเนินการ 5 ข้อ	มีการดำเนินการ 6 ข้อ

ผลการดำเนินงาน :

ในรอบปีการศึกษา 2557 มหาวิทยาลัยราชภัฏเพชรบูรณ์ ได้ดำเนินการพัฒนาระบบกำกับการประกันคุณภาพหลักสูตร โดยมีผลการดำเนินงานตามเกณฑ์มาตรฐาน สกอ. ดังนี้

ข้อ	เกณฑ์การประเมิน	ผลการดำเนินงาน
1	มีระบบและกลไกในการกำกับติดตามการดำเนินการประกันคุณภาพหลักสูตรและคณะ ให้เป็นไปตามองค์ประกอบ การประกันคุณภาพหลักสูตรและคณะ	<p>ในปีการศึกษา 2557 มหาวิทยาลัยราชภัฏเพชรบูรณ์ ได้มีระบบและกลไกการติดตามการดำเนินการประกันคุณภาพหลักสูตรและคณะ โดยจัดทำประกาศมหาวิทยาลัยราชภัฏเพชรบูรณ์ เรื่อง ระบบกลไกการกำกับติดตามการดำเนินการประกันคุณภาพหลักสูตรและคณะ ของมหาวิทยาลัยราชภัฏเพชรบูรณ์ พ.ศ. 2558 เพื่อการดำเนินงานด้านการประกันคุณภาพการศึกษา ของหลักสูตรและคณะต่างๆ ของมหาวิทยาลัยราชภัฏเพชรบูรณ์ เป็นไปตามเกณฑ์มาตรฐานตามตัวบ่งชี้ขององค์ประกอบต่าง ๆ และได้ดำเนินการตามระบบดังนี้</p> <ol style="list-style-type: none"> <li>1. แต่งตั้งคณะกรรมการการประกันคุณภาพระดับมหาวิทยาลัย ที่ประกอบด้วยตัวแทนจากทุกคณะ สำนัก และสถาบัน ร่วมเป็นกรรมการ (5.3-1-01)</li> <li>2. จัดทำคำรับรองด้านการประกันคุณภาพกับมหาวิทยาลัย และคำสั่งการปฏิบัติงานฝ่ายต่าง ๆ เพื่อสนับสนุน กำกับติดตาม การดำเนินงานให้เป็นไปตามเกณฑ์มาตรฐานตามตัวบ่งชี้คุณภาพขององค์ประกอบต่าง ๆ ทั้งในระดับหลักสูตร ระดับคณะ และระดับมหาวิทยาลัย (5.3-1-02)</li> <li>3. ให้การสนับสนุนทรัพยากรต่าง ๆ เพื่อให้การดำเนินการประกันคุณภาพการศึกษา เป็นไปตามเกณฑ์มาตรฐานตามตัวบ่งชี้ขององค์ประกอบต่าง ๆ และเพื่อการดำเนินงานตามแผนพัฒนาคุณภาพตามพันธกิจเป็นไปอย่างมีประสิทธิภาพและประสิทธิผล</li> <li>4. จัดกิจกรรมที่ส่งเสริมความรู้ความเข้าใจและแนวทางในการดำเนินงานตามเกณฑ์มาตรฐาน ตามตัวบ่งชี้คุณภาพขององค์ประกอบต่าง ๆ ทั้งในระดับหลักสูตร ระดับคณะ และระดับมหาวิทยาลัยอย่างต่อเนื่อง โดยการจัดทำโครงการประชุม QA – สัจจร เพื่อชี้แจงทำความเข้าใจเกณฑ์ตัวบ่งชี้ (5.3-1-03)</li> <li>5. จัดทำเครื่องมือในการกำกับติดตามการดำเนินการประกันคุณภาพการศึกษา ทั้งในระดับหลักสูตร ระดับคณะ และระดับมหาวิทยาลัย และดำเนินการกำกับติดตามผลการดำเนินงานอย่างต่อเนื่อง (5.3-1-04)</li> </ol>

ข้อ	เกณฑ์การประเมิน	ผลการดำเนินงาน
		<p>6. รายงานผลการดำเนินการประกันคุณภาพการศึกษา ในระดับต่าง ๆ ในการประชุมของผู้บริหารและสภามหาวิทยาลัย เพื่อให้ได้แนวทางในการพัฒนาการดำเนินการประกันคุณภาพการศึกษาในระดับต่าง ๆ เพิ่มเติมอย่างต่อเนื่อง (5.3-1-05)</p>
2	<p>มีคณะกรรมการกำกับติดตามการดำเนินงานให้เป็นไปตามระบบที่กำหนดในข้อ 1 และรายงานผลการติดตามให้กรรมการระดับสถาบันเพื่อพิจารณา</p>	<p>มหาวิทยาลัยมีการแต่งตั้งคณะกรรมการฝ่ายพัฒนาระบบและกลไกเพื่อการประกันคุณภาพหลักสูตร ดำเนินการกำกับติดตามการดำเนินงานตามระบบกลไกการติดตามการดำเนินงานของหลักสูตรและคณะ (5.3-2-01) โดยมีการติดตามการดำเนินงาน และรายงานผลการติดตามให้คณะกรรมการระดับมหาวิทยาลัยทราบและพิจารณา โดยมีการติดตามเป็นระยะ ดังนี้</p> <ol style="list-style-type: none"> <li>1. ติดตามการดำเนินงานตามตัวบ่งชี้มาตรฐานหลักสูตร องค์ประกอบที่ 1 การกำกับมาตรฐานหลักสูตร เมื่อวันที่ 16 มีนาคม 2558 (5.3-2-02) และจัดทำเป็นรายงานผลการติดตามดังกล่าวเสนอต่อคณะกรรมการบริหารมหาวิทยาลัยทราบและพิจารณา เมื่อวันที่ 3 เมษายน 2558 (5.3-2-03)</li> <li>2. ติดตามการดำเนินงานประกันคุณภาพระดับหลักสูตร ระดับคณะ และระดับมหาวิทยาลัย ประจำปีการศึกษา 2557 เมื่อวันที่ 30 เมษายน 2558 (5.3-2-04) และสรุปผลการติดตามรายงานต่อคณะกรรมการบริหารมหาวิทยาลัย เมื่อวันที่ 26 มิถุนายน 2558 (5.3-2-05)</li> <li>3. ติดตามการดำเนินงานประกันคุณภาพการศึกษาระดับคณะและระดับมหาวิทยาลัย ประจำปีการศึกษา 2557 เมื่อวันที่ 20 สิงหาคม 2558 และสรุปผลการติดตามรายงานต่อผู้บริหาร</li> </ol>
3	<p>มีการจัดสรรทรัพยากรเพื่อสนับสนุนการดำเนินงานของหลักสูตรและคณะ ให้เกิดผลตามองค์ประกอบประกันคุณภาพหลักสูตรและคณะ</p>	<p>มหาวิทยาลัยราชภัฏเพชรบูรณ์มีการจัดสรรทรัพยากรเพื่อสนับสนุนการดำเนินงานของหลักสูตรและคณะ ดังนี้</p> <ol style="list-style-type: none"> <li>1. การจัดสรรงบประมาณเพื่อสนับสนุนให้อาจารย์ทุกคนได้เข้าร่วมอบรม/สัมมนาเกี่ยวกับการประกันคุณภาพการศึกษา ดังนี้ <ul style="list-style-type: none"> <li>- การสัมมนาเชิงปฏิบัติการ เรื่อง การยกระดับระบบการประกันคุณภาพการศึกษาระดับอุดมศึกษาสู่มาตรฐานสากล เมื่อวันที่ 25-26 ส.ค. 2557 ณ โรงแรมท็อปแลนด์พลาซ่า จ.พิษณุโลก</li> <li>- การสัมมนาเชิงปฏิบัติการ เรื่อง การประกันคุณภาพการศึกษาสำหรับนักศึกษาเครือข่ายการประกันคุณภาพการศึกษาภายใน ภาคเหนือตอนล่าง เมื่อวันที่ 27 ส.ค. 2558 ณ มหาวิทยาลัยพิษณุโลก</li> <li>- การสัมมนาเชิงปฏิบัติการ เรื่อง ตัวบ่งชี้และเกณฑ์การประเมินคุณภาพการศึกษาภายในสถานศึกษา ระดับอุดมศึกษา พ.ศ. 2557 เมื่อวันที่ 28 ส.ค. 2557 ณ โรงแรมท็อปแลนด์พลาซ่า จ.พิษณุโลก</li> <li>- การสัมมนา เรื่อง “ระบบการประกันคุณภาพภายในระดับอุดมศึกษา พ.ศ. 2557 เมื่อวันที่ 3 ธ.ค. 2557</li> <li>- การประชุมวิชาการนานาชาติ “การประกันคุณภาพการศึกษา” ประจำปี พ.ศ. 2557 เพื่อสร้างพลังภาคีเครือข่ายในรูปแบบห่วงโซ่คุณภาพ เมื่อวันที่ 8-10</li> </ul> </li> </ol>

ข้อ	เกณฑ์การประเมิน	ผลการดำเนินงาน
		<p>จ.ค. 2557 ณ ศูนย์นิทรรศการและการประชุมไบเทค บางนา กรุงเทพมหานคร</p> <ul style="list-style-type: none"> <li>- การประชุมสัมมนา เรื่อง ระบบการประกันคุณภาพภายใน ระดับอุดมศึกษา พ.ศ. 2557 ครั้งที่ 3 เมื่อวันที่ 2 มีนาคม 2558 ณ โรงแรม เชียงใหม่ออร์คิด จ. เชียงใหม่</li> <li>- อบรมหลักสูตรผู้ประเมินคุณภาพภายใน ระดับหลักสูตร เมื่อวันที่ 22-23 พ.ค. 2558 และหลักสูตรผู้ประเมินระดับคณะและสถาบัน เมื่อวันที่ 24 พฤษภาคม 2558 ณ โรงแรมเชียงใหม่ออร์คิด จ. เชียงใหม่</li> <li>- อบรมหลักสูตรผู้ตรวจประเมินคุณภาพการศึกษาภายในระดับหลักสูตร เมื่อวันที่ 8-10 มิถุนายน 2558 และอบรมหลักสูตรผู้ตรวจประเมินคุณภาพการศึกษาภายในระดับคณะ เมื่อวันที่ 25 มิถุนายน 2558</li> <li>- ประชุมเชิงปฏิบัติการ เรื่อง “เกณฑ์คุณภาพการศึกษาเพื่อการดำเนินการที่เป็นเลิศ (EdPEX)” เมื่อวันที่ 6-8 กรกฎาคม 2558 ณ โรงแรมอีสตินตัน จ.เชียงใหม่</li> <li>- การอบรมหลักสูตรผู้ประเมินคุณภาพภายในระดับอุดมศึกษา (สำหรับผู้บริหารของสถาบันอุดมศึกษา) ครั้งที่ 3 เมื่อวันที่ 17-19 กรกฎาคม 2558 ณ โรงแรมเซ็นจูรี พาร์ค กรุงเทพมหานคร</li> <li>- การอบรม เรื่อง การใช้งานระบบฐานข้อมูลด้านการประกันคุณภาพ (CHE QA Online) เมื่อวันที่ 15 สิงหาคม 2558 ณ มหาวิทยาลัยราชภัฏนครสวรรค์</li> <li>- การอบรมหลักสูตรผู้ประเมินคุณภาพภายใน ระดับหลักสูตร ครั้งที่ 4 เมื่อวันที่ 11-12 กันยายน 2558 ณ โรงแรมเซ็นจูรี พาร์ค กรุงเทพมหานคร</li> </ul> <p><b>(5.3-3-01)</b></p> <p>2. มหาวิทยาลัยราชภัฏเพชรบูรณ์มีการพัฒนาอาจารย์ทุกคนให้มีความรู้ความเข้าใจเกี่ยวกับเกณฑ์การประกันคุณภาพภายใน เช่น</p> <ul style="list-style-type: none"> <li>- โครงการ QA – สัจจร : เพื่อชี้แจงทำความเข้าใจเกณฑ์ตัวบ่งชี้การประกันคุณภาพภายใน ระดับอุดมศึกษา ประจำปีการศึกษา 2557 เมื่อวันที่ 26-28 มกราคม 2558 <b>(5.3-3-02)</b></li> <li>- โครงการอบรมเชิงปฏิบัติการ เรื่อง การใช้งานระบบฐานข้อมูลเพื่อการประกันคุณภาพการศึกษา ระดับอุดมศึกษา เพื่อการประเมิน 3 ระดับ (CHE QA Online for 3 Degrees Levels:3 CHE 3D) เมื่อวันที่ 28 - 29 กันยายน 2558 ณ ห้องปฏิบัติการคอมพิวเตอร์ 102 อาคารเทคโนโลยีสารสนเทศ <b>(5.3-3-03)</b></li> <li>- โครงการประชุมชี้แจงการจัดทำรายงาน มคอ.7 ให้แก่อาจารย์ประจำหลักสูตร วิทยาการ โดย ผู้ช่วยศาสตราจารย์ ดร.ปรีชา ศรีเรืองฤทธิ์ รองอธิการบดีฝ่ายพัฒนาคุณภาพการศึกษา <b>(5.3-3-04)</b></li> </ul> <p>3. มี Website และ Facebook งานประกันคุณภาพการศึกษา เพื่อเป็นแหล่งข้อมูลสนับสนุนการดำเนินงานด้านการประกันคุณภาพฯ <b>(5.3-3-05)</b></p> <p>4. ผู้ประเมินที่ผ่านการอบรมหลักสูตรผู้ประเมินได้นำความรู้และแนวทางการประเมินที่ได้รับจากการอบรมมาถ่ายทอดผ่านโครงการ ประชุมเชิงปฏิบัติการ “ตรวจติดตามประกันคุณภาพการศึกษาภายใน ระดับหลักสูตร</p>

ชื่อ	เกณฑ์การประเมิน	ผลการดำเนินงาน
		<p>สาขาวิชา” ฝ่ายประกันคุณภาพการศึกษา คณะมนุษยศาสตร์และสังคมศาสตร์ โดยจัดขึ้นเมื่อ วันที่ 27-28 ก.ค. 2558 (5.3-3-06)</p> <p>5. มหาวิทยาลัยได้ดำเนินการจัดทำ คู่มือการประกันคุณภาพการศึกษา ภายใน มหาวิทยาลัยราชภัฏเพชรบูรณ์ เพื่อใช้เป็นแนวทางในการดำเนินงานการประกันคุณภาพการศึกษาภายในของทุกหน่วยงาน (5.3-3-07)</p> <p>6. จัดทำแนวทางการดำเนินงานการประกันคุณภาพการศึกษาระดับหลักสูตร ระดับคณะ เพื่อใช้เป็นแนวทางในการประเมินคุณภาพฯ (5.3-3-08)</p> <p>7. ให้บริการการอบรมเกณฑ์การประกันคุณภาพ ระดับหลักสูตร ให้แก่ หลักสูตรสาขาวิชาพลศึกษาและหลักสูตรสาขาวิชาปฐมวัย (5.3-3-09) เป็นต้น</p> <p>จากผลการดำเนินการจัดสรรทรัพยากรดังกล่าว ส่งผลให้ผลการดำเนินงานของหลักสูตรและคณะ มีผลการประเมินเป็นไปตามเกณฑ์มาตรฐานของสำนักงานคณะกรรมการการอุดมศึกษา</p>
4	นำผลการประเมินคุณภาพหลักสูตรและคณะที่ผ่านการพิจารณาของกรรมการระดับสถาบัน เสนอสภาสถาบันเพื่อพิจารณา	มหาวิทยาลัยราชภัฏเพชรบูรณ์ ได้ดำเนินการจัดทำรายงานสรุปผลการประเมินคุณภาพการศึกษาของ ระดับหลักสูตรและระดับคณะ ประจำปีการศึกษา 2557 นำเสนอต่อที่ประชุมคณะกรรมการบริหารงานมหาวิทยาลัย เมื่อวันที่ 16 ตุลาคม 2558 (5.3-4-01) และได้นำผลการพิจารณาเสนอต่อสภามหาวิทยาลัย เพื่อพิจารณา เมื่อวันที่ 30 ตุลาคม (5.1-4-02)
5	นำผลการประเมินและข้อเสนอแนะจากสภาสถาบันมาปรับปรุงหลักสูตรและการดำเนินงานของคณะให้มีคุณภาพดีขึ้นอย่างต่อเนื่อง	มหาวิทยาลัยราชภัฏเพชรบูรณ์ ได้นำผลการประเมินและข้อเสนอแนะจาก สภามหาวิทยาลัย ไปดำเนินการจัดทำแผนการพัฒนาคุณภาพ โดยจัดทำเป็นระบบ P.O.W.E.R Model QA.PCRU เพื่อใช้เป็นแนวทางในการดำเนินงานและติดตาม การดำเนินงานด้านการประกันคุณภาพการศึกษาภายใน ของมหาวิทยาลัยราชภัฏเพชรบูรณ์ (5.3-5-01)
6	มีผลการประเมินคุณภาพทุกหลักสูตรผ่านองค์ประกอบที่ 1 การกำกับมาตรฐาน	ในปีการศึกษา 2557 มหาวิทยาลัยราชภัฏเพชรบูรณ์มีผลการประเมินคุณภาพในระดับหลักสูตรไม่ผ่านเกณฑ์มาตรฐานทุกหลักสูตร ตามองค์ประกอบที่ 1 การกำกับมาตรฐาน โดยในปีการศึกษา 2557 มีการจัดการเรียนการสอนจำนวนทั้งสิ้น 48 หลักสูตร และผ่านเกณฑ์การประเมิน จำนวน 30 หลักสูตร

เอกสาร/หลักฐาน	
หมายเลขเอกสาร	ชื่อเอกสาร
5.3-1-01	คำสั่งมหาวิทยาลัยราชภัฏเพชรบูรณ์ เรื่อง แต่งตั้งคณะกรรมการประกันคุณภาพการศึกษาภายใน มหาวิทยาลัยราชภัฏเพชรบูรณ์ ประจำปีการศึกษา 2557
5.3-1-02	คำรับรองการปฏิบัติราชการด้านการประกันคุณภาพในระดับหลักสูตร ระดับคณะ และระดับมหาวิทยาลัย
5.3-1-03	โครงการประชุม QA – สัจจร เพื่อชี้แจงทำความเข้าใจเกณฑ์ตัวบ่งชี้
5.3-1-04	รายงานสรุปผลการติดตามระดับหลักสูตร ระดับคณะ และระดับมหาวิทยาลัย
5.3-1-05	รายงานสรุปผลการประเมินระดับหลักสูตร และระดับคณะ
5.3-2-01	คำสั่งมหาวิทยาลัยราชภัฏเพชรบูรณ์ เรื่อง แต่งตั้งผู้รับผิดชอบดำเนินงานตามเกณฑ์มาตรฐาน การประกันคุณภาพการศึกษาภายใน ระดับมหาวิทยาลัย
5.3-2-02	บันทึกข้อความติดตามการดำเนินงานตามตัวบ่งชี้มาตรฐานหลักสูตร องค์ประกอบที่ 1 การกำกับมาตรฐานหลักสูตร เมื่อวันที่ 16 มีนาคม 2558
5.3-2-03	มติที่ประชุมคณะกรรมการบริหารมหาวิทยาลัยราชภัฏเพชรบูรณ์ วันที่ 3 เมษายน 2558
5.3-2-04	บันทึกข้อความติดตามการดำเนินงานประกันคุณภาพระดับหลักสูตร ระดับคณะ และระดับมหาวิทยาลัย ประจำปีการศึกษา 2557 เมื่อวันที่ 30 เมษายน 2558
5.3-2-05	มติที่ประชุมคณะกรรมการบริหารมหาวิทยาลัยราชภัฏเพชรบูรณ์ วันที่ 26 มิถุนายน 2558
5.3-2-05	บันทึกข้อความการติดตามการดำเนินงานประกันคุณภาพการศึกษาระดับคณะและระดับมหาวิทยาลัย ประจำปีการศึกษา 2557 เมื่อวันที่ 20 สิงหาคม 2558
5.3-3-01	สรุปคำสั่งไปราชการของคณาจารย์และบุคลากร
5.3-3-02	โครงการ QA – สัจจร : เพื่อชี้แจงทำความเข้าใจเกณฑ์ตัวบ่งชี้การประกันคุณภาพภายในระดับอุดมศึกษา ประจำปีการศึกษา 2557 เมื่อวันที่ 26-28 ม.ค. 2558
5.3-3-03	โครงการอบรมเชิงปฏิบัติการ เรื่อง การใช้งานระบบฐานข้อมูลเพื่อการประกันคุณภาพการศึกษา ระดับอุดมศึกษา เพื่อการประเมิน 3 ระดับ (CHE QA Online for 3 Degrees Levels:3 CHE 3D) เมื่อวันที่ 28 - 29 ก.ย. 2558 ณ ห้องปฏิบัติการคอมพิวเตอร์ 102 อาคารเทคโนโลยีสารสนเทศ
5.3-3-04	โครงการประชุมชี้แจงการจัดทำรายงาน มคอ.7 (สำนักส่งเสริมวิชาการและงานทะเบียน)
5.3-3-05	Website และ Facebook งานประกันคุณภาพการศึกษา
5.3-3-06	โครงการ ประชุมเชิงปฏิบัติการ “ตรวจติดตามประกันคุณภาพการศึกษาภายใน ระดับหลักสูตรสาขาวิชา” คณะมนุษยศาสตร์และสังคมศาสตร์
5.3-3-07	คู่มือการประกันคุณภาพการศึกษาภายใน มหาวิทยาลัยราชภัฏเพชรบูรณ์
5.3-3-08	แนวทางการดำเนินงานการประกันคุณภาพการศึกษาระดับหลักสูตรและระดับคณะ
5.3-3-09	หนังสือเชิญเป็นวิทยากร (อบรมสาขาวิชาพลศึกษาและสาขาวิชาปฐมวัย)
5.3-4-01	สรุปมติที่ประชุมคณะกรรมการบริหารมหาวิทยาลัย เมื่อวันที่ 16 ตุลาคม 2558
5.3-4-02	สรุปมติที่ประชุมสภามหาวิทยาลัยราชภัฏเพชรบูรณ์ เมื่อวันที่ 29 ตุลาคม 2558
5.3-5-01	P.O.W.E.R Model QA.PCRU

## ผลการประเมินตนเองปีนี้ (ปีการศึกษา 2557)

ตัวบ่งชี้ที่	เป้าหมาย	ผลการดำเนินงาน	คะแนนการประเมินตนเอง	การบรรลุเป้าหมาย
5.3	5 ข้อ	5 ข้อ	4 คะแนน	บรรลุ

## ผลการประเมินของคณะกรรมการปีนี้ (ปีการศึกษา 2557)

ตัวบ่งชี้ที่	เป้าหมาย	ผลการดำเนินงาน	คะแนนการประเมินจาก คณะกรรมการ	การบรรลุเป้าหมาย
5.3	5 ข้อ	5 ข้อ	4 คะแนน	ไม่บรรลุ



ส่วนที่ 4

สรุปผลการประเมินตนเองตามองค์ประกอบ/ตัวบ่งชี้  
การประเมินคุณภาพการศึกษาภายใน ประจำปีการศึกษา 2557

การประเมินระดับมหาวิทยาลัยเป็นการสะท้อนผลการดำเนินงานของมหาวิทยาลัยราชภัฏเพชรบูรณ์ ใน 4 พันธกิจ รวมทั้งระบบการบริหารจัดการของคณะ โดยแสดงเป็นค่าเฉลี่ยในแต่ละพันธกิจ นอกจากนี้มีการวิเคราะห์แยกเป็นปัจจัยนำเข้า กระบวนการ และผลลัพธ์ด้วย เพื่อให้ผู้บริหารคณะได้นำไปใช้เป็นข้อมูลในการปรับปรุงพัฒนา ดังตารางต่อไปนี้

ตารางที่ ส.1 ผลการประเมินตนเองรายตัวบ่งชี้ตามองค์ประกอบคุณภาพ

องค์ประกอบและ ตัวบ่งชี้	เป้าหมาย	ผลการดำเนินงาน		การบรรลุ เป้าหมาย (✓ = บรรลุ , X = ไม่บรรลุ)	คะแนน ประเมิน ตนเอง	คะแนน ประเมินโดย คณะกรรมการ	ข้อที่ได้ คะแนน	หมายเหตุ (เหตุผลของ การประเมินที่ ต่างจากที่ระบุ ใน SAR)
		ตัวตั้ง	ผลลัพธ์ (% หรือ สัดส่วน)					
		ตัวหาร						
<b>องค์ประกอบที่ 1 การผลิตบัณฑิต</b>								
ตัวบ่งชี้ที่ 1.1 ผล การบริหารจัดการ หลักสูตรโดยรวม	3.51 คะแนน	61.60	1.28	X	1.28 คะแนน	....		
		48						
ตัวบ่งชี้ที่ 1.2 อาจารย์ประจำ สถาบันที่มีคุณวุฒิ ปริญญาเอก	ร้อยละ 15	51x100	$\frac{15.91 \times 5}{40}$	✓	1.99 คะแนน	....		
		320.5						
ตัวบ่งชี้ที่ 1.3 อาจารย์ประจำ สถาบันที่ดำรง ตำแหน่งทาง วิชาการ	ร้อยละ 15	42x100	$\frac{13.11 \times 5}{60}$	X	1.09 คะแนน	....		
		320.5						
ตัวบ่งชี้ที่ 1.4 การ บริการนักศึกษา ระดับปริญญาตรี	5 ข้อ	6 ข้อ		✓	5 คะแนน	....	ข้อที่ ...	
ตัวบ่งชี้ที่ 1.5 กิจกรรมนักศึกษา ระดับปริญญาตรี	5 ข้อ	6 ข้อ		✓	5 คะแนน	....	ข้อที่ ...	
<b>เฉลี่ยองค์ประกอบที่ 1 (รวมคะแนนทุกตัวบ่งชี้/5)</b>					2.87 คะแนน			



องค์ประกอบและ ตัวบ่งชี้	เป้าหมาย	ผลการดำเนินงาน		การบรรลุ เป้าหมาย (✓ = บรรลุ , X = ไม่บรรลุ)	คะแนน ประเมิน ตนเอง	คะแนน ประเมินโดย คณะกรรมการ	ข้อที่ได้ คะแนน	หมายเหตุ (เหตุผลของ การประเมินที่ ต่างจากที่ระบุ ใน SAR)
		ตัวตั้ง	ผลลัพธ์ (% หรือ สัดส่วน)					
		ตัวหาร						
<b>องค์ประกอบที่ 2 การวิจัย</b>								
ตัวบ่งชี้ที่ 2.1 ระบบและกลไก การบริหารและ พัฒนางานวิจัย หรืองานสร้างสรรค์	5 ข้อ	6 ข้อ		✓	5 คะแนน	....	ข้อที่ ...	
ตัวบ่งชี้ที่ 2.2 เงิน สนับสนุนงานวิจัย และงานสร้างสรรค์	3.51 คะแนน	23.6	4.72	✓	4.72 คะแนน	....		
		5						
ตัวบ่งชี้ที่ 2.3 ผลงานวิชาการของ อาจารย์ประจำ และนักวิจัย	2.50 คะแนน	12.76	2.55	✓	2.55 คะแนน	....		
		5						
เฉลี่ยองค์ประกอบที่ 2 (รวมคะแนนทุกตัวบ่งชี้/3)					4.09 คะแนน			
<b>องค์ประกอบที่ 3 การบริการวิชาการ</b>								
ตัวบ่งชี้ที่ 3.1 การ บริการวิชาการแก่ สังคม	5 ข้อ	6 ข้อ		✓	5 คะแนน	....	ข้อที่ ...	
เฉลี่ยองค์ประกอบที่ 3 (รวมคะแนนทุกตัวบ่งชี้/1)					5 คะแนน			
<b>องค์ประกอบที่ 4 การทำนุบำรุงศิลปะและวัฒนธรรม</b>								
ตัวบ่งชี้ที่ 4.1 ระบบและกลไก การทำนุบำรุง ศิลปะและ วัฒนธรรม	5 ข้อ	6 ข้อ		✓	5 คะแนน	....	ข้อที่ ...	
เฉลี่ยองค์ประกอบที่ 4 (รวมคะแนนทุกตัวบ่งชี้/1)					5 คะแนน			
<b>องค์ประกอบที่ 5 การบริหารจัดการ</b>								
ตัวบ่งชี้ที่ 5.1 การ บริหารของสถาบัน เพื่อการกำกับ ติดตามผลลัพธ์ ตามพันธกิจ กลุ่ม สถาบัน และ เอกลักษณ์ของ สถาบัน	5 ข้อ	7 ข้อ		✓	5 คะแนน	....	ข้อที่ ...	

องค์ประกอบและตัวบ่งชี้	เป้าหมาย	ผลการดำเนินงาน		การบรรลุเป้าหมาย (✓ = บรรลุ, X = ไม่บรรลุ)	คะแนนประเมินตนเอง	คะแนนประเมินโดยคณะกรรมการ	ข้อที่ได้คะแนน	หมายเหตุ (เหตุผลของการประเมินที่ต่างจากที่ระบุใน SAR)
		ตัวตั้ง	ผลลัพธ์ (% หรือ สัดส่วน)					
		ตัวหาร						
ตัวบ่งชี้ที่ 5.2 ผลการบริหารงานคณะ	3.51 คะแนน	16.27 5	3.25	X	3.25 คะแนน	....		
ตัวบ่งชี้ที่ 5.3 ระบบกำกับการประกันคุณภาพหลักสูตรและคณะ	5 ข้อ	5 ข้อ		✓	4 คะแนน	....	ข้อที่ ...	
เฉลี่ยองค์ประกอบที่ 5 (รวมคะแนนทุกตัวบ่งชี้/3)					4.08 คะแนน			
คะแนนเฉลี่ยทุกตัวบ่งชี้ (รวมคะแนนทุกตัวบ่งชี้/13)					3.76 คะแนน			

ตารางที่ ส.2 ตารางวิเคราะห์ผลการประเมินระดับสถาบัน

องค์ประกอบคุณภาพ	คะแนนการประเมินเฉลี่ย					ผลการประเมิน
	จำนวนตัวบ่งชี้	I	P	O	คะแนนเฉลี่ย	
						0.00 – 1.50 การดำเนินงานต้องปรับปรุงเร่งด่วน 1.51 – 2.50 การดำเนินงานต้องปรับปรุง 2.51 – 3.50 การดำเนินงานระดับพอใช้ 3.51 – 4.50 การดำเนินงานระดับดี 4.51 – 5.00 การดำเนินงานระดับดีมาก
1	5	1.54	5	1.28	2.87	ระดับพอใช้
2	3	4.72	5	2.55	4.09	ระดับดี
3	1	-	5	-	5.00	ระดับดีมาก
4	1	-	5.00	-	5.00	ระดับดีมาก
5	3	-	4.50	3.25	4.08	ระดับดี
รวม	13	3	7	3		
ผลการประเมิน		2.60	4.86	2.36	3.76	ระดับดี



## ภาคผนวก

### บทสรุปสำหรับผู้บริหารโดยคณะกรรมการ

ในรอบปีการศึกษา 2557 มหาวิทยาลัยราชภัฏเพชรบูรณ์ ได้ดำเนินการประกันคุณภาพการศึกษาภายใน ตามองค์ประกอบและเกณฑ์มาตรฐานของสำนักงานคณะกรรมการการอุดมศึกษา 5 องค์ประกอบ 13 ตัวบ่งชี้ ผลการประเมินคุณภาพการศึกษาภายในตามองค์ประกอบคุณภาพการศึกษา พบว่า มหาวิทยาลัยราชภัฏเพชรบูรณ์ มีผลการประเมินคุณภาพการศึกษาภายใน ภาพรวมอยู่ในระดับพอใช้ โดยมีคะแนนเฉลี่ยเท่ากับ 3.29 เมื่อจำแนกเป็นชนิดตัวบ่งชี้พบว่า

1. ตัวบ่งชี้ที่เป็นปัจจัยนำเข้า (Input) มีผลการประเมินอยู่ในระดับพอใช้ มีคะแนนเฉลี่ยเท่ากับ 2.61
2. ตัวบ่งชี้ที่เป็นกระบวนการ (Process) มีผลการประเมินอยู่ในระดับดี มีคะแนนเฉลี่ยเท่ากับ 4.00
3. ตัวบ่งชี้ที่เป็นผลลัพธ์ (Output) มีผลการประเมินอยู่ในระดับต้องปรับปรุง มีคะแนนเฉลี่ย

เท่ากับ 2.30

และเมื่อจำแนกเป็นรายองค์ประกอบ พบว่า

องค์ประกอบที่ 1 การผลิตบัณฑิต มีผลการประเมินอยู่ในระดับต้องปรับปรุง มีคะแนนเฉลี่ยเท่ากับ 2.47

องค์ประกอบที่ 2 การวิจัย มีผลการประเมินอยู่ในระดับดี มีคะแนนเฉลี่ยเท่ากับ 4.04

องค์ประกอบที่ 3 การบริการวิชาการ มีผลการประเมินอยู่ในระดับดี มีคะแนนเฉลี่ยเท่ากับ 4.00

องค์ประกอบที่ 4 การทำนุบำรุงศิลปและวัฒนธรรม มีผลการประเมินอยู่ในระดับดี มีคะแนนเฉลี่ยเท่ากับ 4.00

องค์ประกอบที่ 5 การบริหารจัดการ มีผลการประเมินอยู่ในระดับพอใช้ มีคะแนนเฉลี่ยเท่ากับ 3.42

#### จุดเด่น

1. มีกระบวนการดำเนินงานด้านการบริการวิชาการแก่สังคม โดยกำหนดชุมชนเป้าหมายและเชื่อมโยงกับการมีส่วนร่วมกับชุมชนและคณะต่างๆโดยมีกิจกรรม/โครงการที่หลากหลายถึง เชื่อมโยงกับเอกลักษณ์ของมหาวิทยาลัย
2. มีการส่งเสริมให้บุคลากรตีพิมพ์เผยแพร่ในรูปแบบที่หลากหลาย และผลการพัฒนาดีขึ้นเมื่อเทียบกับปีที่ผ่านมา

#### ข้อสังเกตและข้อเสนอแนะ

1. การบริหารจัดการและการได้มาของแผนต่าง ๆ ที่จะนำไปสู่ความสำเร็จของแผนยุทธศาสตร์ของหน่วยงานต่าง ๆ ควรให้มีการเชื่อมโยงและสอดคล้องกับเป้าหมาย วัตถุประสงค์ และตัวชี้วัดความสำเร็จตามแผนยุทธศาสตร์ของมหาวิทยาลัย

2. ผลการดำเนินงานบริหารหลักสูตรไม่เป็นไปตามเกณฑ์มาตรฐานที่ สกอ. กำหนดค่อนข้างสูง ควรเป็นวาระเร่งด่วน โดยมีการกำกับติดตาม การดำเนินงานบริหารหลักสูตรให้เป็นระบบ และมีการติดตามรวมทั้งรายงานผลอย่างต่อเนื่อง

3. การดำเนินงานตามแผนบริหารความเสี่ยงยังไม่ชัดเจนและไม่สามารถลดความเสี่ยงให้เป็นไปตามค่าเป้าหมาย ควรมีการกำกับติดตามการบริหารความเสี่ยงและนำไปสู่การปฏิบัติเพื่อก่อให้เกิดผลสัมฤทธิ์ตามพันธกิจของมหาวิทยาลัย

การจัดระบบคลินิก ควรทำ MOU กับหน่วยงานหลัก ส่งเสริมและพัฒนาอาจารย์ให้มีสมรรถนะและพัฒนาตนเองให้มากขึ้นเพื่อจูงใจ

### รายนามคณะกรรมการผู้ประเมินคุณภาพการศึกษาภายใน

- |  |                     |
|--|---------------------|
| 1. ดร. ประจักษ์ รอดอาวุธ                     | ประธานกรรมการ       |
| 2. ผู้ช่วยศาสตราจารย์พงษ์สวัสดิ์ อำนาจกิติกร | กรรมการ             |
| 3. ผู้ช่วยศาสตราจารย์ชญาณิชชัญ ศศิวิมล       | กรรมการ             |
| 4. ผู้ช่วยศาสตราจารย์ ดร.ขวัญดาว แจ่มแจ่ม    | กรรมการและเลขานุการ |

### สรุปข้อมูลพื้นฐานของสถาบัน (กลุ่มสถาบันอุดมศึกษา, สั้นฐานโดยย่อ)

#### ประวัติความเป็นมาของมหาวิทยาลัยราชภัฏเพชรบูรณ์

เมื่อปี พ.ศ. 2514 นายจำรูญ ปิยมบุตร ผู้ว่าราชการจังหวัดเพชรบูรณ์ ร่วมกับพ่อค้าประชาชน และสมาชิกสภาผู้แทนราษฎรจังหวัดเพชรบูรณ์ ได้ทำหนังสือถึงรัฐมนตรีว่าการกระทรวงศึกษาธิการ ขอจัดตั้งวิทยาลัยครูขึ้นโดยอ้างเหตุผล ดังนี้

1. จังหวัดเพชรบูรณ์กำลังเร่งรัดพัฒนาทุกด้าน โดยเฉพาะด้านการศึกษาที่นั้นยังขาดแคลนครูเป็น
2. จังหวัดเพชรบูรณ์ตั้งอยู่ในใจกลางของประเทศ และมีจังหวัดอื่น ๆ ล้อมรอบถึง 7 จังหวัด คือ พิจิตร พิษณุโลก ลพบุรี นครสวรรค์ ชัยภูมิ ขอนแก่น และเลย ซึ่งหากได้จัดตั้งสถาบันการศึกษาขั้นสูงขึ้นแล้ว นักเรียนจากจังหวัดใกล้เคียงจะเดินทางมาศึกษาได้อย่างสะดวกสบาย
3. จังหวัดมีที่ดินจะมอบให้หลายร้อยไร่ เป็นที่ดินในเขตฝั่งเมือง ตามพระราชกฤษฎีกา พ.ศ.2484 ออกในสมัย จอมพล ป.พิบูลสงคราม เป็นนายกรัฐมนตรี กระทรวงศึกษาธิการจึงได้ส่งให้กรมการฝึกหัดครูมาสำรวจทำแผนผังที่ดิน ซึ่งติดถนนสายสระบุรี-หล่มสัก ห่างจากตัวเมืองไปทางทิศเหนือประมาณ 3 กิโลเมตร เนื้อที่ 856 ไร่ 3 งาน 57 ตารางวา

กระทรวงศึกษาธิการพิจารณาแล้วอนุมัติให้สร้างวิทยาลัยครูขึ้นที่จังหวัดเพชรบูรณ์โดยประกาศเมื่อวันที่ 29 กันยายน 2516 และได้แต่งตั้งให้ นายน้อย สีป้อ อาจารย์เอกจากวิทยาลัยครูพิบูลสงครามพิษณุโลก มารักษาราชการในตำแหน่งอาจารย์ใหญ่ วิทยาลัยครูเพชรบูรณ์ ตั้งแต่วันที่ 1 ตุลาคม 2516 โดยรับผิดชอบการศึกษาในเขตจังหวัดเพชรบูรณ์และจังหวัดพิจิตร และได้รับนักเรียนรุ่นแรกในปีการศึกษา 2519

วันที่ 19 สิงหาคม 2518 มีการประกาศใช้ “พระราชบัญญัติวิทยาลัยครู พุทธศักราช 2518” วิทยาลัยครูจึงได้รับการยกฐานะเป็นสถาบันอุดมศึกษาสังกัดกระทรวงศึกษาธิการ

พ.ศ. 2527 มีประกาศใช้ “พระราชบัญญัติวิทยาลัยครู (ฉบับที่ 2) พ.ศ. 2527” มีผลให้วิทยาลัยครูสามารถผลิตบัณฑิตสาขาวิชาชีพอื่นที่ไม่ใช่วิชาชีพครูได้

พ.ศ. 2528 สภาการฝึกหัดครูได้กำหนดข้อบังคับว่าด้วยกลุ่มวิทยาลัยครูให้เรียก กลุ่มวิทยาลัยครู ซึ่งประกอบด้วยวิทยาลัยครูเพชรบูรณ์ วิทยาลัยครูพิบูลสงคราม วิทยาลัยครูนครสวรรค์ และวิทยาลัยครูกำแพงเพชรว่า สหวิทยาลัยพุทธชินราช สำนักงานวิทยาลัยตั้งอยู่ที่วิทยาลัยครูพิบูลสงคราม

พ.ศ. 2535 โดยกรมการฝึกหัดครู กระทรวงศึกษาธิการได้นำความกราบบังคับทูล ขอพระราชทานนามจาก พระบาทสมเด็จพระเจ้าอยู่หัวภูมิพลอดุลยเดชฯ และ พระองค์ทรง พระราชทานนาม ว่า “สถาบันราชภัฏ” แก่วิทยาลัยครู 36 แห่ง วิทยาลัยครูเพชรบูรณ์จึงมีชื่อใหม่ว่า “สถาบันราชภัฏเพชรบูรณ์” ซึ่งแนวโน้มจะต้องปรับเปลี่ยน สภาให้เป็นไปตามพระราชบัญญัติสถาบันราชภัฏ มาตรา 7 คือ ให้สถาบันราชภัฏเป็น นิติบุคคล มีฐานะเป็นกรมในกระทรวงศึกษาธิการและเป็นสถาบันการศึกษาและวิจัยเพื่อพัฒนาท้องถิ่น มีวัตถุประสงค์ให้

การศึกษา ทางวิชาการและวิชาชีพชั้นสูง ทำการวิจัย ให้การบริการทางวิชาการแก่สังคม ทำนุบำรุงศิลปวัฒนธรรม ผลิตครู ส่งเสริมวิทย์ฐานะครู และบุคลากรประจำการ

สถาบันราชภัฏเพชรบูรณ์เปิดสอนระดับปริญญาตรี สาขาวิชาการศึกษา สาขาวิชาวิทยาศาสตร์และสาขาศิลปศาสตร์ ให้กับนักศึกษาทั้งภาคปกติ และ นักศึกษามหาวิทยาลัยราชภัฏ (กศ.บป.) ระดับอนุปริญญาปริญญาตรี 2 ปี (หลังอนุปริญญา) และปริญญาตรี 4 ปี

พ.ศ. 2538 พระบาทสมเด็จพระเจ้าอยู่หัวภูมิพลอดุลยเดชฯ ได้ลงพระปรมาภิไธยประกาศในราชกิจจานุเบกษาเริ่มใช้พระราชบัญญัติสถาบันราชภัฏ เมื่อวันที่ 25 มกราคม 2538

พ.ศ. 2540 สถาบันราชภัฏเพชรบูรณ์ ทูลเกล้าฯ ถวายปริญญาวิทยาศาสตรดุษฎีบัณฑิตกิตติมศักดิ์ สาขาวิชาวิทยาศาสตร์ โปรแกรมวิชาวิทยาการคอมพิวเตอร์ แต่พระบาทสมเด็จพระปรมินทรมหาภูมิพลอดุลยเดช พ.ศ. 2541 สถาบันราชภัฏเพชรบูรณ์ ทูลเกล้าฯ ถวายปริญญาวิทยาศาสตรดุษฎีบัณฑิตกิตติมศักดิ์ แต่พระบรมราชวงศ์ 4 พระองค์ ดังนี้

1. ทูลเกล้าฯ ถวายปริญญาศิลปศาสตรดุษฎีบัณฑิตกิตติมศักดิ์ สาขาวิชาศิลปศาสตร์ สายศิลปกรรมและศิลปประยุกต์ โปรแกรมวิชาศิลปกรรม แต่สมเด็จพระนางเจ้าสิริกิติ์ พระบรมราชินีนาถ

2. ทูลเกล้าฯ ถวายปริญญาครุศาสตรดุษฎีบัณฑิตกิตติมศักดิ์ สาขาวิชาการศึกษา สายเทคนิค การศึกษาโปรแกรมวิชาการบริหารการศึกษา แต่สมเด็จพระบรมโอรสาธิราชฯ สยามมกุฎราชกุมาร

3. ทูลเกล้าฯ ถวายปริญญาครุศาสตรดุษฎีบัณฑิตกิตติมศักดิ์ สาขาวิชาการศึกษา สายเทคนิค การศึกษา โปรแกรมวิชาการศึกษานอกระบบ แต่สมเด็จพระเทพรัตนราชสุดาฯ สยามบรมราชกุมารี

4. ทูลเกล้าฯ ถวายปริญญาวิทยาศาสตรดุษฎีบัณฑิตกิตติมศักดิ์ สาขาวิชาวิทยาศาสตร์ สายวิทยาศาสตร์ และวิทยาศาสตร์ประยุกต์ โปรแกรมวิชาเคมี แต่สมเด็จพระเจ้าลูกเธอ เจ้าฟ้าจุฬาภรณวลัยลักษณ์ อัครราชกุมารี

พ.ศ. 2542 สถาบันราชภัฏเพชรบูรณ์ ทูลเกล้าฯ ถวายประกาศสดุดีเฉลิมพระเกียรติคุณ แต่สมเด็จพระเจ้าพี่นางเธอเจ้าฟ้ากัลยาณิวัฒนา กรมหลวงนราธิวาส ราชนครินทร์ และ ทูลเกล้าฯ ถวายปริญญา วิทยาศาสตรดุษฎีบัณฑิตกิตติมศักดิ์ แต่พระเจ้าวรวงศ์เธอ พระองค์เจ้าโสมสวลี พระวรราชา ทินัดดามาตุ

ต่อมาพระบาทสมเด็จพระปรมินทรมหาภูมิพลอดุลยเดช มีพระราชโองการโปรดเกล้าฯ ให้ประกาศว่า “โดยที่เป็นการสมควรจัดตั้งมหาวิทยาลัยราชภัฏ ขึ้นแทนสถาบันราชภัฏ” ให้ไว้ ณ วันที่ 10 มิถุนายน พ.ศ. 2547 เป็นปีที่ 59 ในรัชกาลปัจจุบัน ตราเป็นพระราชบัญญัติเรียกว่า “พระราชบัญญัติมหาวิทยาลัยราชภัฏ พ.ศ. 2547” ด้วยพระมหากรุณาธิคุณแห่งองค์พระบาทสมเด็จพระเจ้าอยู่หัว ทำให้ “สถาบันราชภัฏเพชรบูรณ์” ยกฐานะเป็น “มหาวิทยาลัยราชภัฏเพชรบูรณ์” นับตั้งแต่บัดนั้นเป็นต้นมา

### สถานที่ตั้ง

83 หมู่ 11 ถนนสระบุรี – หล่มสัก ตำบลสะเตียง อำเภอเมือง จังหวัดเพชรบูรณ์ 67000 โทรศัพท์ 0-5671-7100 โทรสาร 0-5671-7110 อินเทอร์เน็ต <http://www.pcru.ac.th> ตั้งอยู่ริมถนนสาย สระบุรี - หล่มสัก ทางด้านทิศตะวันตก ห่างจากตัวเมืองไปทางทิศเหนือ 3 กิโลเมตร มีพื้นที่ทั้งหมด 856 ไร่ 3 งาน 57 ตารางวา



สัญลักษณ์ของมหาวิทยาลัย

สีประจำมหาวิทยาลัย

สีม่วง



ดอกไม้ประจำมหาวิทยาลัย

ดอกอินทนิล



ปรัชญา ปณิธาน วิสัยทัศน์

ปรัชญา “ปัญญา เสถียรภาพ ปัญญาเป็นสิ่งประเสริฐสุด”

ปณิธาน “ประทีปธรรมของท้องถิ่น ประเทืองค่าประชาชน”

วิสัยทัศน์ “มหาวิทยาลัยราชภัฏเพชรบูรณ์ เป็นแหล่งองค์ความรู้ที่มีคุณภาพ เพื่อพัฒนา

ท้องถิ่นให้มีความยั่งยืนสู่ความเป็นสากล”

อัตลักษณ์และเอกลักษณ์ของมหาวิทยาลัยราชภัฏเพชรบูรณ์

อัตลักษณ์ของมหาวิทยาลัย “บัณฑิตที่มีคุณธรรม มีความรู้ สู้งาน”

เอกลักษณ์ของมหาวิทยาลัย

“มหาวิทยาลัยราชภัฏเพชรบูรณ์เป็นแหล่งองค์ความรู้เพื่อ

พัฒนาท้องถิ่น”

กลุ่มสถาบันอุดมศึกษา

มหาวิทยาลัยราชภัฏเพชรบูรณ์ เป็นมหาวิทยาลัยกลุ่ม ข สถาบันที่เน้นระดับปริญญาตรี หมายถึง สถาบันที่เน้นการผลิตบัณฑิตระดับปริญญาตรีเพื่อให้ได้บัณฑิตที่มีความรู้ความสามารถเป็นหลักในการขับเคลื่อน การพัฒนาและการเปลี่ยนแปลงในระดับภูมิภาค สถาบันมีบทบาทในการสร้างความเข้มแข็งให้กับหน่วยงาน ชุมชนและบุคคลในภูมิภาค เพื่อรองรับการดำรงชีพ สถาบันอาจมีการจัดการเรียนการสอนในระดับบัณฑิตศึกษา โดยเฉพาะระดับปริญญาโทด้วยก็ได้

การวางแผนและการประเมิน (ก่อน ระหว่าง และหลังการตรวจเยี่ยม)

คณะกรรมการประเมินคุณภาพการศึกษภายใน คณะครุศาสตร์ มหาวิทยาลัยราชภัฏเพชรบูรณ์ ประจำปีการศึกษา 2557 ได้วางแผนการดำเนินการดังนี้

ก่อนการตรวจเยี่ยม

- ประชุมคณะกรรมการประเมินคุณภาพการศึกษภายใน
- กำหนดเกณฑ์และวิธีการประเมิน
- ชักซ้อมความพร้อมในการตรวจประเมินคุณภาพการศึกษภายใน
- แบ่งหน้าที่ตรวจประเมินฯ ตามองค์ประกอบ และแบ่งหน้าที่สัมภาษณ์ผู้มีส่วนได้ส่วนเสีย

ระหว่างการตรวจเยี่ยม

- ชี้แจงวัตถุประสงค์และแนะนำบุคลากรที่เกี่ยวข้อง
- สาขาวิชารายงานผลการดำเนินงานโดยสรุป
- กรรมการประเมินตรวจสอบเอกสารหลักฐาน พร้อมทั้งซักถามประเด็นที่สงสัย
- สรุปผลการตรวจประเมินตามองค์ประกอบ เบื้องต้น ด้วยวาจา

หลังการตรวจเยี่ยม

- สรุปผลการตรวจประเมินฯ เป็นรูปเล่มฉบับสมบูรณ์ ส่งให้งานประกันคุณภาพการศึกษา ของ คณะ/ มหาวิทยาลัย

**วิธีการตรวจสอบและความสำเร็จของข้อมูล โดยมีวิธี ดังนี้**

ตรวจสอบข้อมูลเบื้องต้นจากรายงานผลการประเมินตนเอง (SAR) ของคณะและจากเอกสารหลักฐานประกอบแต่ละตัวบ่งชี้ ทั้งตัวบ่งชี้ที่เป็นกระบวนการปัจจัยนำเข้า และเป็นผลลัพธ์หรือผลผลิต ตามองค์ประกอบของ สกอ. และองค์ประกอบตามอัตลักษณ์ของมหาวิทยาลัย ส่วนมากเป็นตัวบ่งชี้กระบวนการ ต้องตรวจสอบจากเอกสารหลักฐาน ที่ได้ดำเนินการตามเกณฑ์คะแนน ที่กำหนดไว้ ครบถ้วน มากน้อยเพียงใด และใช้วิธีสัมภาษณ์ ผู้ที่รับผิดชอบผู้ที่เกี่ยวข้องตามองค์ประกอบและตัวบ่งชี้ต่างๆ พร้อมทั้งสัมภาษณ์ผู้ที่มีส่วนได้ส่วนเสียกับคณะ เช่น ผู้แทนผู้ประกอบการ/ผู้ใช้บัณฑิต ศิษย์เก่าและศิษย์ปัจจุบัน เป็นต้น คณะกรรมการประเมินคุณภาพการศึกษาภายในเปิดโอกาสให้บุคลากรทุกระดับในคณะได้อภิปราย ชักถาม แสดงความคิดเห็นเพื่อสร้างความกระจ่างในการดำเนินงานของหน่วยงานในทุกประเด็นเพื่อความเข้าใจที่ถูกต้องของบุคลากร

**ผลการประเมินประเมินตามองค์ประกอบ ตัวบ่งชี้**

ตาราง ป. 1 ผลการประเมินรายตัวบ่งชี้

องค์ประกอบและตัวบ่งชี้	เป้าหมาย	ผลการดำเนินงาน		การบรรลุเป้าหมาย (✓ = บรรลุ, ✗ = ไม่บรรลุ)	คะแนนประเมินตนเอง	คะแนนประเมินโดยคณะกรรมการ	ข้อที่ได้คะแนน	หมายเหตุ (เหตุผลของการประเมินที่ต่างจากที่ระบุใน SAR)
		ตัวตั้ง	ผลลัพธ์ (% หรือ สัดส่วน)					
<b>องค์ประกอบที่ 1 การผลิตบัณฑิต</b>								
ตัวบ่งชี้ที่ 1.1 ผลการบริหารจัดการหลักสูตรโดยรวม	3.51 คะแนน	61.60	1.28	✗	1.28 คะแนน	1.28 คะแนน		
		48						
ตัวบ่งชี้ที่ 1.2 อาจารย์ประจำสถาบันที่มีคุณวุฒิปริญญาเอก	ร้อยละ 15	51x100	$\frac{16.16 \times 5}{40}$	✓	1.99 คะแนน	1.99 คะแนน		การนับจำนวนอาจารย์ประจำทั้งหมด
		315.5						
ตัวบ่งชี้ที่ 1.3 อาจารย์ประจำสถาบันที่ดำรงตำแหน่งทางวิชาการ	ร้อยละ 15	42x100	$\frac{13.31 \times 5}{60}$	✗	1.09 คะแนน	1.09 คะแนน		การนับจำนวนอาจารย์ประจำทั้งหมด
		315.5						
ตัวบ่งชี้ที่ 1.4 การบริการนักศึกษา ระดับปริญญาตรี	5 ข้อ	6 ข้อ		✓	5 คะแนน	4 คะแนน	ข้อที่ 1-4 และ 6	ไม่ได้ดำเนินการนำผลประเมินไปปรับปรุง



องค์ประกอบและ ตัวบ่งชี้	เป้าหมาย	ผลการดำเนินงาน		การบรรลุ เป้าหมาย (✓ = บรรลุ , X = ไม่บรรลุ)	คะแนน ประเมิน ตนเอง	คะแนน ประเมินโดย คณะกรรมการ	ข้อที่ได้ คะแนน	หมายเหตุ (เหตุผลของการ ประเมินที่ต่าง จากที่ระบุใน SAR)
		ตัวตั้ง	ผลลัพธ์ (% หรือ สัดส่วน)					
		ตัวหาร						
ตัวบ่งชี้ที่ 1.5 กิจกรรมนักศึกษา ระดับปริญญาตรี	5 ข้อ		6 ข้อ	✓	5 คะแนน	4 คะแนน	ข้อที่ 1- 3,5-6	ไม่ได้ดำเนินการ นำผลประเมินไป ปรับปรุง
<b>เฉลี่ยองค์ประกอบที่ 1 (รวมคะแนนทุกตัวบ่งชี้/5)</b>					2.87 คะแนน	2.47 คะแนน		
<b>องค์ประกอบที่ 2 การวิจัย</b>								
ตัวบ่งชี้ที่ 2.1 ระบบและกลไก การบริหารและ พัฒนางานวิจัย หรืองานสร้างสรรค์	5 ข้อ		6 ข้อ	✓	5 คะแนน	5 คะแนน	ข้อที่ 1- 6	
ตัวบ่งชี้ที่ 2.2 เงิน สนับสนุนงานวิจัย และงานสร้างสรรค์	3.51 คะแนน	23.66 5	4.73	✓	4.72 คะแนน	4.75 คะแนน		มีการปรับรอบ ระยะเวลาการ ประเมิน
ตัวบ่งชี้ที่ 2.3 ผลงานวิชาการของ อาจารย์ประจำ และนักวิจัย	2.50 คะแนน	12.15 5	2.43	✓	2.55 คะแนน	2.36 คะแนน		1. มีการคำนวณ ผิดพลาด 2. มีการปรับ จำนวนอาจารย์
<b>เฉลี่ยองค์ประกอบที่ 2 (รวมคะแนนทุกตัวบ่งชี้/3)</b>					4.09 คะแนน	4.04 คะแนน		
<b>องค์ประกอบที่ 3 การบริการวิชาการ</b>								
ตัวบ่งชี้ที่ 3.1 การ บริการวิชาการแก่ สังคม	5 ข้อ		6 ข้อ	✓	5 คะแนน	4 คะแนน	ข้อที่ 1- 3,5-6	ชุมชนเป้าหมายที่ ให้บริการขาดการ พัฒนาอย่าง ต่อเนื่องชัดเจน และยังไม่เห็นการ พึ่งพาตนเองได้
<b>เฉลี่ยองค์ประกอบที่ 3 (รวมคะแนนทุกตัวบ่งชี้/1)</b>					5 คะแนน	4 คะแนน		

องค์ประกอบและ ตัวบ่งชี้	เป้าหมาย	ผลการดำเนินงาน		การบรรลุ เป้าหมาย (✓ = บรรลุ , X = ไม่บรรลุ)	คะแนน ประเมิน ตนเอง	คะแนน ประเมินโดย คณะกรรมการ	ข้อที่ได้ คะแนน	หมายเหตุ (เหตุผลของการ ประเมินที่ต่าง จากที่ระบุใน SAR)
		ตัวตั้ง	ผลลัพธ์ (% หรือ สัดส่วน)					
		ตัวหาร						
<b>องค์ประกอบที่ 4 การทำนุบำรุงศิลปะและวัฒนธรรม</b>								
ตัวบ่งชี้ที่ 4.1 ระบบและกลไก การทำนุบำรุง ศิลปะและ วัฒนธรรม	5 ข้อ	6 ข้อ		✓	5 คะแนน	4 คะแนน	ข้อที่ 1- 4 และ ข้อ 6	ข้อ 5 ไม่มีการนำ ผลไปปรับปรุง แผนหรือกิจกรรม ที่ชัดเจน
<b>เฉลี่ยองค์ประกอบที่ 4 (รวมคะแนนทุกตัวบ่งชี้/1)</b>					5 คะแนน	4 คะแนน		
<b>องค์ประกอบที่ 5 การบริหารจัดการ</b>								
ตัวบ่งชี้ที่ 5.1 การ บริหารของสถาบัน เพื่อการกำกับ ติดตามผลลัพธ์ ตามพันธกิจ กลุ่ม สถาบัน และ เอกลักษณ์ของ สถาบัน	5 ข้อ	7 ข้อ		✓	5 คะแนน	4 คะแนน	ข้อที่ 1,2,4, 5,6,7	เกณฑ์ข้อ 3 กำหนดแนวทาง บริหารความเสี่ยง 5 ด้าน มีเพียง 2 ด้าน ที่เป็นความ เสี่ยงจากจากปัจจัย ภายนอก และมี ลักษณะการลดลง ยังไม่ตอบสนองค่า เป้าหมายที่ กำหนดให้เท่ากับ 0 และแนวทางการ ดำเนินการไม่ สะท้อน กระบวนการที่ ชัดเจน
ตัวบ่งชี้ที่ 5.2 ผล การบริหารงาน คณะ	3.51 คะแนน	16.27 5	3.25	X	3.25 คะแนน	3.25 คะแนน		
ตัวบ่งชี้ที่ 5.3 ระบบกำกับ ประกันคุณภาพ หลักสูตรและคณะ	5 ข้อ	5 ข้อ		✓	4 คะแนน	3 คะแนน	ข้อที่ 1,3,4	เกณฑ์ข้อ 2,5 การกำกับติดตาม การประกัน คุณภาพหลักสูตร ไม่สามารถส่งผล ให้เกิดผลสัมฤทธิ์ ด้านการบริหาร หลักสูตร
<b>เฉลี่ยองค์ประกอบที่ 5 (รวมคะแนนทุกตัวบ่งชี้/3)</b>					4.08 คะแนน	3.42 คะแนน		

องค์ประกอบและ ตัวบ่งชี้	เป้าหมาย	ผลการดำเนินงาน		การบรรลุ เป้าหมาย (✓ = บรรลุ , X = ไม่บรรลุ)	คะแนน ประเมิน ตนเอง	คะแนน ประเมินโดย คณะกรรมการ	ข้อที่ได้ คะแนน	หมายเหตุ (เหตุผลของการ ประเมินที่ต่าง จากที่ระบุใน SAR)
		ตัวตั้ง	ผลลัพธ์ (% หรือ สัดส่วน)					
		ตัวหาร						
คะแนนเฉลี่ยทุกตัวบ่งชี้ (รวมคะแนนทุกตัวบ่งชี้/13)					3.76 คะแนน	3.29 คะแนน		

ตาราง ป. 2 ผลการประเมินตามองค์ประกอบคุณภาพ

องค์ ประกอบ คุณภาพ	จำนวน ตัวบ่งชี้	คะแนนการประเมินเฉลี่ย (คะแนนรวมทุกตัวบ่งชี้/จำนวนตัวบ่งชี้ทั้งหมด)				ระดับคุณภาพ 0.00 - 1.50 การดำเนินงานต้องปรับปรุง เร่งด่วน 1.51 - 2.50 การดำเนินงานต้องปรับปรุง 2.51 - 3.50 การดำเนินงานระดับพอใช้ 3.51 - 4.50 การดำเนินงานระดับดี 4.51 - 5.00 การดำเนินงานระดับดีมาก
		I	P	O	คะแนนเฉลี่ย	
1. การผลิต บัณฑิต	5	1.57	4	1.28	2.47	ต้องปรับปรุง
2. การวิจัย	3	4.75	5	2.36	4.04	ระดับคุณภาพดี
3. การบริการ วิชาการ	1	-	4	-	4.00	ระดับคุณภาพดี
4. การทำนุ บำรุงศิลปะ และ วัฒนธรรม	1	-	4.00	-	4.00	ระดับคุณภาพดี
5. การบริหาร จัดการ	3	-	3.50	3.25	3.42	ระดับพอใช้
รวมตัวบ่งชี้	13	3	7	3		
ผลการประเมินเฉลี่ย		2.61	4.00	2.30	3.29	
ระดับคุณภาพ		ระดับ พอใช้	ระดับดี	ต้อง ปรับปรุง	ระดับพอใช้	ระดับพอใช้

## จุดแข็ง/แนวทางเสริมจุดแข็ง จุดที่ควรพัฒนา/ข้อเสนอแนะในการปรับปรุง ตามรายองค์ประกอบคุณภาพ

## องค์ประกอบที่ 1 การผลิตบัณฑิต

## จุดแข็ง

1. มีการดำเนินการด้านการบริการนักศึกษาทั้งการจัดให้คำปรึกษา การให้ข้อมูลเพื่อบริการกิจกรรมพิเศษนอกหลักสูตร และจัดกิจกรรมเตรียมความพร้อมให้นักศึกษาอย่างเป็นระบบ
2. มีการจัดทำแผนการจัดกิจกรรมพัฒนานักศึกษาที่ครอบคลุมทุกด้าน

## แนวทางเสริม

1. ควรมีการประเมินผลโครงการ/กิจกรรม เป็นระยะ ๆ และ มีการสังเคราะห์ผลการประเมินมาปรับปรุงการให้บริการและการให้ข้อมูล เพื่อให้ผลการประเมินสูงขึ้น และเป็นไปตามความต้องการของนักศึกษา
2. ควรมีการจัดกิจกรรม/โครงการ ให้ความรู้แก่ศิษย์เก่าที่สอดคล้องกับวิสัยทัศน์ และยุทธศาสตร์หลักในการเข้าสู่ประชาคมอาเซียนและความเป็นสากล
3. การกำหนดวัตถุประสงค์หลักของแผนพัฒนานักศึกษา ควรบูรณาการโดยมีจุดเน้นในการพัฒนานักศึกษาเชิงคุณภาพให้ครอบคลุมกิจกรรมหลักทั้ง 5 กิจกรรมตามแผน
4. ควรมีการนำความรู้จากการประกันคุณภาพการศึกษาไปบูรณาการสู่การจัดการเรียนการสอน เพื่อให้นักศึกษาส่วนใหญ่ได้เข้าใจและนำไปประยุกต์ใช้ได้ในชีวิตประจำวัน
5. การให้ข้อมูลแหล่งงานควรมีการระบุนายละเอียดยที่ชัดเจน เช่น แหล่งงาน ตำแหน่ง ช่วงเวลา ลักษณะงาน และค่าตอบแทน

## จุดที่ควรพัฒนา

1. มีหลักสูตรที่ไม่ผ่านเกณฑ์ตามองค์ประกอบที่ 1 จำนวน 18 หลักสูตร จาก 48 หลักสูตร
2. จำนวนอาจารย์ที่มีคุณวุฒิปริญญาเอกและตำแหน่งทางวิชาการมีสัดส่วนน้อยไม่เป็นไปตามเป้าหมาย
3. มหาวิทยาลัย ฯ มีการประเมินคุณภาพการจัดกิจกรรมและการจัดบริการโดยการวัดมิติต้นความพึงพอใจ

## ข้อเสนอแนะในการปรับปรุง

1. ควรมีการบริหารจัดการหลักสูตร โดยพิจารณาจาก ทบทวนจำนวนคุณสมบัติของอาจารย์ และการผ่านความเห็นชอบจากคณะกรรมการแต่ละชุด การกำกับติดตามการบริการหลักสูตรให้เป็นไปตามเงื่อนไขและกรอบเวลา และทบทวนกรอบอัตรากำลังในภาพรวมของมหาวิทยาลัยรวมถึงการจัดสรรเงินรางวัล เพื่อสนับสนุนหลักสูตร
2. ควรมีการทบทวนแผนพัฒนาบุคลากร กระตุ้นโดยการจัดกิจกรรมเชิงค่ายวิชาการ การจัดความรู้ การจัดระบบคลินิก ควรทำ MOU กับหน่วยงานหลัก ส่งเสริมและพัฒนาอาจารย์ให้มีสมรรถนะและพัฒนาตนเองให้มากขึ้นเพื่อจูงใจ
3. ควรมีการกำหนดวัตถุประสงค์/ตัวชี้วัดที่ชัดเจนให้สอดคล้องกับแผนและกิจกรรมและประเมินครอบคลุมทุกมิติ เชิงประสิทธิภาพ และประสิทธิผล

4. ควรกำหนดประเด็นการวัดคุณภาพการบริการให้ครอบคลุมมิติคุณภาพ การให้บริการที่จะเกิดผลกับนักศึกษาและควรประเมินคุณภาพการดำเนินการเป็นระยะเพื่อจะได้นำผลมาปรับปรุงอย่างต่อเนื่อง

### องค์ประกอบที่ 2 การวิจัย

#### จุดแข็ง

1. มีการส่งเสริมให้บุคลากรตีพิมพ์เผยแพร่ในรูปแบบที่หลากหลาย และผลการพัฒนาดีขึ้นเมื่อเทียบกับปีที่ผ่านมา

#### แนวทางเสริม

1. ควรพัฒนาบุคลากรให้มีสมรรถนะในการตีพิมพ์เผยแพร่วารสารที่มีค่าน้ำหนักที่สูงขึ้นหรือในฐานข้อมูลระดับนานาชาติ

2. ควรมีการจัดการความรู้ของอาจารย์ที่มีประสบการณ์ในการตีพิมพ์เผยแพร่ในวารสารระดับนานาชาติ

#### จุดที่ควรพัฒนา

1. ผลการประเมินผลงานวิชาการใน 4 คณะ มีค่าคะแนนน้อย

2. ระบบสารสนเทศเพื่อการบริหารงานวิจัยยังไม่เชื่อมโยงข้อมูลของคณะได้อย่างมีประสิทธิภาพ

#### ข้อเสนอแนะในการปรับปรุง

1. ควรมีการแลกเปลี่ยนเรียนรู้กระบวนการตีพิมพ์เผยแพร่ กับคณะวิทยาศาสตร์และเทคโนโลยี

2. ควรมีการพัฒนาปรับปรุงระบบสารสนเทศเพื่อการบริหารงานวิจัยและงานสร้างสรรค์ให้เป็นข้อมูลเดียวกันทั้งระบบ

### องค์ประกอบที่ 3 การบริการวิชาการ

#### จุดแข็ง

1. มีกระบวนการดำเนินงานด้านการบริการวิชาการแก่สังคม โดยกำหนดชุมชนเป้าหมายและเชื่อมโยงกับการมีส่วนร่วมกับชุมชนและคณะต่างๆ

2. มีการดำเนินการพัฒนาชุมชนเป้าหมายที่สะท้อนความเชื่อมโยงกับการสร้างเครือข่ายความร่วมมือกับองค์กร ชุมชนต่างๆ

#### แนวทางเสริม

1. ควรมีการบูรณาการโครงการ/กิจกรรมในแผนบริการวิชาการ เพื่อให้สะท้อนความต้องการที่แท้จริงที่จะเป็นแนวทางการพัฒนาสู่ชุมชนต้นแบบและชุมชนเครือข่ายในการพัฒนาชุมชนเข้มแข็งยั่งยืนต่อไป

2. ควรมีการสังเคราะห์ถอดบทเรียนในการติดตามประเมินประโยชน์/ผลกระทบภายหลังจากการดำเนินโครงการ/กิจกรรมเพื่อให้เกิดการแลกเปลี่ยนเรียนรู้ระหว่างชุมชนเป้าหมายด้วยกันและพัฒนาองค์ความรู้จากการให้บริการวิชาการแก่อาจารย์และนักศึกษาที่มีส่วนร่วมในการบริการวิชาการ

**จุดที่ควรพัฒนา**

1. ชุมชนเป้าหมายยังขาดระบบการพัฒนาตนเองอย่างต่อเนื่องและมีความเข้มแข็งอย่างยั่งยืน
2. การให้บริการวิชาการแก่สังคมแบบสร้างรายได้ยังมีอยู่น้อย

**ข้อเสนอแนะในการปรับปรุง**

1. ควรนำผลจากการบริการวิชาการนำไปต่อยอดในการบูรณาการกับการเรียนการสอน การทำวิจัยเพื่อแก้ปัญหาตามความต้องการเชิงระบบ
2. ควรมีการกำหนดโครงการ/กิจกรรมที่เกิดจากการมีส่วนร่วมของทุกคณะในการให้บริการวิชาการในลักษณะชุดโครงการ เพื่อประเมินผลในลักษณะการสร้างคุณค่า/การพัฒนาอย่างต่อเนื่องให้เป็นรูปธรรม
3. ควรกำหนดแนวทางในการบริการวิชาการแก่สังคมในลักษณะการหารายได้ให้มีสัดส่วนมากขึ้น โดยวิเคราะห์งบประมาณร่วมกับหน่วยงานชุมชนเพื่อให้เกิดการพัฒนาาร่วมกันอย่างต่อเนื่อง

**องค์ประกอบที่ 4 การทำนุบำรุงศิลปะและวัฒนธรรม****จุดแข็ง**

1. โครงการ/กิจกรรมตามแผนทำนุบำรุงศิลปะและวัฒนธรรมครอบคลุมทุกยุทธศาสตร์ที่กำหนดและสอดคล้องตามวัตถุประสงค์ของแผน
2. มีการดำเนินการในเรื่องการเผยแพร่กิจกรรมด้านศิลปะและวัฒนธรรมต่อสาธารณชนในรูปแบบที่หลากหลายอย่างต่อเนื่อง

**แนวทางเสริม**

1. ในการจัดทำแผนทำนุบำรุงฯ ควรเปิดโอกาสให้ตัวแทนจากคณะต่าง ๆ เข้ามามีส่วนร่วมในการจัดทำแผน เนื่องจากมีโครงการ/กิจกรรมหลายๆ โครงการ/กิจกรรมที่คณะเข้ามารับผิดชอบในการดำเนินงาน
2. การกำหนดตัวบ่งชี้เพื่อวัดความสำเร็จตามวัตถุประสงค์ของแผนต้องสอดคล้องกับวัตถุประสงค์ที่ระบุไว้อย่างแท้จริง สามารถสะท้อนผลสำเร็จตามวัตถุประสงค์ได้อย่างเป็นรูปธรรม รวมถึงต้องสามารถส่งผลและสนับสนุนให้เกิดผลสำเร็จและบรรลุเป้าหมายตัวชี้วัดที่กำหนดไว้ในแผนยุทธศาสตร์ของมหาวิทยาลัย

**จุดที่ควรพัฒนา**

1. ตัวชี้วัดในโครงการ/กิจกรรมบางส่วนไม่สะท้อนผลที่ชัดเจน

**ข้อเสนอแนะในการปรับปรุง**

1. การกำหนดตัวชี้วัดความสำเร็จในโครงการ/กิจกรรมต้องสามารถวัดได้อย่างเป็นรูปธรรมและสะท้อนผลสำเร็จหรือประสิทธิผลในการดำเนินโครงการ/กิจกรรมได้อย่างชัดเจน

## องค์ประกอบที่ 5 การบริหารจัดการ

### จุดแข็ง

1. มหาวิทยาลัยมีการทบทวนแผนยุทธศาสตร์(ฉบับปรับปรุง 2557) และพัฒนาไปสู่แผนกลยุทธ์ทางการเงินและแผนปฏิบัติการกรอบเวลาตัวบ่งชี้ เป้าหมาย ซึ่งสอดคล้องกับวิสัยทัศน์
2. มีการกำกับติดตามส่งเสริมให้ทุกหน่วยงาน / คณะ มีการดำเนินการจัดการความรู้ทั้งการทบทวน กำหนดรูปแบบและการสร้างความเข้าใจเพื่อนำไปสู่การปฏิบัติ
3. มีการดำเนินงานประกันคุณภาพการศึกษาตามระบบและกลไกที่ครอบคลุมทั้งระบบควบคุมคุณภาพระบบตรวจสอบคุณภาพ และระบบประเมินคุณภาพ

### แนวทางเสริม

1. ควรมีการกำกับ ติดตาม และตรวจสอบผลการดำเนินงานและแผนให้เป็นไปตามเป้าหมายและตัวบ่งชี้ให้ครอบคลุมทุกแผน รวมทั้งวิเคราะห์และรายงานให้คณะกรรมการที่เกี่ยวข้องทราบเพื่อขอคำแนะนำให้มีประสิทธิภาพและพร้อมนำไปใช้เพื่อพัฒนามหาวิทยาลัย
2. ควรมีการวางระบบในการดำเนินการจัดการความรู้ในภาพมหาวิทยาลัยและทบทวนแผนการจัดการความรู้ โดยจัดกิจกรรมในการเข้าถึงองค์ความรู้ การพัฒนาความรู้ และการส่งเสริมให้เกิดกลไกในการแลกเปลี่ยนเรียนรู้ทั้งภาพคณะและมหาวิทยาลัยเพื่อให้เกิดต้นแบบที่ดี และเพื่อสะท้อนผลลัพธ์ในการพัฒนาองค์กร ให้เป็นองค์กรแห่งการเรียนรู้
3. ควรมีการปรับปรุงระบบการประกันคุณภาพของหน่วยงานสนับสนุนให้มีความชัดเจนมากขึ้น

### จุดที่ควรพัฒนา

1. การกำกับติดตามส่งเสริมสนับสนุนให้ทุกคณะดำเนินการวิเคราะห์ข้อมูลทางการเงินไม่ครบถ้วน
2. การดำเนินงานตามแผนบริหารความเสี่ยงยังไม่ชัดเจนและไม่สามารถลดความเสี่ยงให้เป็นไปตามค่าเป้าหมาย
3. การกำกับติดตามการบริหารหลักสูตรยังขาดการดำเนินงานที่เป็นระบบ
4. การบริหารงานด้วยหลักธรรมาภิบาลไม่ชัดเจนตามเกณฑ์ สกอ. กำหนดในบางประเด็น โดยเฉพาะหลักประสิทธิผล
5. การจัดทำแผนพัฒนาบุคลากรขาดความชัดเจนในเรื่องของการกำหนดทิศทางในด้านการบริหารและการพัฒนาบุคลากร รวมทั้งการกำหนดตัวชี้วัดและค่าเป้าหมาย
6. การติดตามผลการดำเนินงานตามแผนพัฒนาบุคลากรยังไม่ชัดเจน

### ข้อเสนอแนะในการปรับปรุง

1. ควรกำกับติดตามการวิเคราะห์ข้อมูลทางการเงินให้เป็นระบบ โดยคำนึงถึงการวิเคราะห์ความคุ้มค่าของการบริหารหลักสูตร ประสิทธิภาพ ประสิทธิผลในการผลิตบัณฑิต และโอกาสในการแข่งขัน พร้อมทั้งแจ้งผลดังกล่าวต่อผู้บริหารทั้งระดับมหาวิทยาลัยและระดับคณะเพื่อนำผลไปใช้ในการตัดสินใจด้านการบริหารหลักสูตรของมหาวิทยาลัยต่อไป

2. ควรมีการวิเคราะห์ปัจจัยเสี่ยงที่เป็นปัจจัยภายนอก ที่ส่งผลต่อการดำเนินงานที่ชัดเจน และเป็นความเสี่ยงที่จำเป็น โดยนำความเสี่ยงปกติไปเป็นปัญหาในการดำเนินงาน/โครงการที่เป็นงานประจำ หรือเป็นพันธกิจมหาวิทยาลัย
3. ควรมีการจัดกิจกรรมที่สะท้อนกระบวนการเชิงคุณภาพในการบริหารความเสี่ยง โดยเฉพาะการดำเนินงานหลักสูตร การประกันคุณภาพและมีติดตามอย่างเป็นระบบ
4. ควรมีการกำกับติดตามการบริหารหลักสูตรให้เป็นระบบอย่างสม่ำเสมอและต่อเนื่อง ทั้งระดับหลักสูตร ระดับคณะ และระดับมหาวิทยาลัย รวมทั้งนำผลจากการวิเคราะห์สังเคราะห์ไปใช้ในการตัดสินใจและแก้ปัญหาให้ทันการณ์
5. เพื่อให้เป็นไปตามเกณฑ์การประเมินด้านหลักธรรมาภิบาล มหาวิทยาลัยควรดำเนินการ และรายงานผลของการปฏิบัติตามหลักธรรมาภิบาลให้ครบถ้วนและตรงตามเกณฑ์ที่ สกอ.กำหนด
6. ควรจัดให้มีการดำเนินงานกำกับติดตามการประกันคุณภาพหลักสูตรให้มีความต่อเนื่อง เป็นไปตามรายไตรมาส เพื่อนำผลไปปรับปรุงและพัฒนาได้ตามเงื่อนไขเวลา เพื่อจะส่งผลต่อการประเมินหลักสูตร ให้เป็นไปตามเกณฑ์ที่ สกอ.กำหนด
7. การได้มาซึ่งข้อมูลเพื่อจัดทำแผนควรมาจากหลายแหล่ง เช่น การสำรวจจากบุคลากร รายบุคคล การวิเคราะห์ SWOT ผลการดำเนินงานประกันคุณภาพ กรอบอัตรากำลัง
8. ทบทวนการตั้งค่าเป้าหมายให้ชัดเจน คำนึงถึงความเป็นไปได้เช่น ตำแหน่งทางวิชาการ หรือการศึกษาต่อ และนำอัตรการเกษียณมารวมในการพิจารณาการตั้งค่าเป้าหมายด้วย
9. การจัดทำแผนพัฒนาบุคลากรควรครอบคลุมในหลายด้าน เช่น ความรู้ ทักษะวิชาการ วิชาชีพ หรือสมรรถนะ
10. ผู้รับผิดชอบการดำเนินงานตามแผนพัฒนาบุคลากร กำหนดให้กำกับติดตามผลการดำเนินงานเป็นระยะ เช่น 6,9 และ 12 และรายงานผลเพื่อหาแนวทางแก้ไขได้ทัน หากผลการดำเนินงานไปเป็นตามแผน
11. การกำกับติดตามผลการดำเนินงานด้านการศึกษาต่อระดับที่สูงขึ้น และผลงานทาง วิชาการเป็นพิเศษ



## รายการข้อมูลพื้นฐาน Common Data Set ปีการศึกษา 2557

	ชื่อข้อมูลพื้นฐาน	จำนวนยืนยัน ระดับ มหาวิทยาลัย
ชุดข้อมูลที่ 1		
1	จำนวนหลักสูตรที่เปิดสอนทั้งหมด	48
2	---ระดับปริญญาตรี	41
3	---ระดับ ป.บัณฑิต	0
4	---ระดับปริญญาโท	5
5	---ระดับ ป.บัณฑิตชั้นสูง	0
6	---ระดับปริญญาเอก	2
7	---จำนวนศูนย์จัดการศึกษานอกสถานที่ตั้งทั้งหมด	0
ชุดข้อมูลที่ 2		
8	จำนวนหลักสูตรที่จัดการเรียนการสอนนอกสถานที่ตั้ง	-
9	---ระดับปริญญาตรี	-
10	---ระดับ ป.บัณฑิต	-
11	---ระดับปริญญาโท	-
12	---ระดับ ป.บัณฑิตชั้นสูง	0
13	---ระดับปริญญาเอก	0
ชุดข้อมูลที่ 3		
14	จำนวนนักศึกษาปัจจุบันทั้งหมดทุกระดับการศึกษา	8,233
15	---จำนวนนักศึกษาปัจจุบันทั้งหมด - ระดับปริญญาตรี	8,119.00
16	---จำนวนนักศึกษาปัจจุบันทั้งหมด - ระดับ ป.บัณฑิต	0
17	---จำนวนนักศึกษาปัจจุบันทั้งหมด - ระดับปริญญาโท	82
18	---จำนวนนักศึกษาปัจจุบันทั้งหมด - ระดับ ป.บัณฑิตชั้นสูง	0
19	---จำนวนนักศึกษาปัจจุบันทั้งหมด - ระดับปริญญาเอก	32
ชุดข้อมูลที่ 4		
20	จำนวนอาจารย์ประจำทั้งหมด รวมทั้งที่ปฏิบัติงานจริงและลาศึกษาต่อ	320.5
21	--จำนวนอาจารย์ประจำทั้งหมดที่ปฏิบัติงานจริงและลาศึกษาต่อ วุฒิปริญญาตรีหรือเทียบเท่า	3.5
22	--จำนวนอาจารย์ประจำทั้งหมดที่ปฏิบัติงานจริงและลาศึกษาต่อ วุฒิปริญญาโทหรือเทียบเท่า	263
23	--จำนวนอาจารย์ประจำทั้งหมดที่ปฏิบัติงานจริงและลาศึกษาต่อ วุฒิปริญญาเอกหรือเทียบเท่า	51
24	จำนวนอาจารย์ประจำทั้งหมดที่ดำรงตำแหน่งอาจารย์	275.5
25	---จำนวนอาจารย์ประจำ (ที่ไม่มีตำแหน่งทางวิชาการ) ที่มีวุฒิปริญญาตรี หรือเทียบเท่า	3.5
26	---จำนวนอาจารย์ประจำ (ที่ไม่มีตำแหน่งทางวิชาการ) ที่มีวุฒิปริญญาโท หรือเทียบเท่า	242
27	---จำนวนอาจารย์ประจำ (ที่ไม่มีตำแหน่งทางวิชาการ) ที่มีวุฒิปริญญาเอก หรือเทียบเท่า	30
28	จำนวนอาจารย์ประจำทั้งหมดที่ดำรงตำแหน่งผู้ช่วยศาสตราจารย์	39
29	---จำนวนอาจารย์ประจำตำแหน่งผู้ช่วยศาสตราจารย์ ที่มีวุฒิปริญญาตรี หรือเทียบเท่า	0
30	---จำนวนอาจารย์ประจำตำแหน่งผู้ช่วยศาสตราจารย์ ที่มีวุฒิปริญญาโท หรือเทียบเท่า	20
31	---จำนวนอาจารย์ประจำตำแหน่งผู้ช่วยศาสตราจารย์ ที่มีวุฒิปริญญาเอก หรือเทียบเท่า	19
32	จำนวนอาจารย์ประจำทั้งหมดที่ดำรงตำแหน่งรองศาสตราจารย์	3
33	---จำนวนอาจารย์ประจำตำแหน่งรองศาสตราจารย์ ที่มีวุฒิปริญญาตรี หรือเทียบเท่า	0

	ชื่อข้อมูลพื้นฐาน	จำนวนยื่นขึ้น ระดับ มหาวิทยาลัย
34	---จำนวนอาจารย์ประจำตำแหน่งรองศาสตราจารย์ ที่มีวุฒิปริญญาโท หรือเทียบเท่า	1
35	---จำนวนอาจารย์ประจำตำแหน่งรองศาสตราจารย์ ที่มีวุฒิปริญญาเอก หรือเทียบเท่า	2
36	จำนวนอาจารย์ประจำทั้งหมดที่ดำรงตำแหน่งศาสตราจารย์	0
37	---จำนวนอาจารย์ประจำตำแหน่งศาสตราจารย์ ที่มีวุฒิปริญญาตรี หรือเทียบเท่า	0
38	---จำนวนอาจารย์ประจำตำแหน่งศาสตราจารย์ ที่มีวุฒิปริญญาโท หรือเทียบเท่า	0
39	---จำนวนอาจารย์ประจำตำแหน่งศาสตราจารย์ ที่มีวุฒิปริญญาเอก หรือเทียบเท่า	0
ชุดข้อมูลที่ 5		
40	จำนวนอาจารย์ประจำหลักสูตรแยกตามวุฒิการศึกษา	306.5
41	---ระดับปริญญาตรี	3.5
42	---ระดับ ป.บัณฑิต	0
43	---ระดับปริญญาโท	266
44	---ระดับ ป.บัณฑิตชั้นสูง	0
45	---ระดับปริญญาเอก	37
46	จำนวนอาจารย์ประจำหลักสูตรที่มีตำแหน่งทางวิชาการ	276.5
47	---จำนวนอาจารย์ประจำหลักสูตรที่ไม่มีตำแหน่งทางวิชาการ	243.5
48	---จำนวนอาจารย์ประจำหลักสูตรที่มีตำแหน่งผู้ช่วยศาสตราจารย์	30
49	---จำนวนอาจารย์ประจำหลักสูตรที่มีตำแหน่งรองศาสตราจารย์	3
50	---จำนวนอาจารย์ประจำหลักสูตรที่มีตำแหน่งศาสตราจารย์	0
ชุดข้อมูลที่ 6		
51	จำนวนรวมของผลงานทางวิชาการของอาจารย์ประจำหลักสูตร	75
52	---บทความวิจัยหรือบทความวิชาการฉบับสมบูรณ์ที่ตีพิมพ์ในรายงานสืบเนื่องจากการประชุมวิชาการระดับชาติ	32
53	---บทสมบูรณที่ตีพิมพ์ในรายงานสืบเนื่องจากการประชุมวิชาการระดับนานาชาติ หรือในวารสารทางวิชาการระดับชาติที่ไม่อยู่ในฐานข้อมูล ตามประกาศ ก.พ.อ. หรือระเบียบคณะกรรมการการอุดมศึกษาว่าด้วย หลักเกณฑ์การพิจารณาวารสารทางวิชาการสำหรับการเผยแพร่ผลงานทางวิชาการ พ.ศ.2556 แต่สถาบันนำเสนอสถาบันอนุมัติและจัดทำเป็นประกาศให้ทราบเป็นการทั่วไป และแจ้งให้ กพอ./กกอ.ทราบภายใน 30 วันนับแต่วันที่ออกประกาศฉบับสมบูรณ์ที่ตีพิมพ์ในรายงานสืบเนื่องจากการประชุมวิชาการระดับนานาชาติ หรือในวารสารทางวิชาการระดับชาติที่ไม่อยู่ในฐานข้อมูล ตามประกาศ ก.พ.อ. หรือระเบียบคณะกรรมการการอุดมศึกษาว่าด้วย หลักเกณฑ์การพิจารณาวารสารทางวิชาการ สำหรับการเผยแพร่ผลงานทางวิชาการ พ.ศ.2556 แต่สถาบันนำเสนอสถาบันอนุมัติและจัดทำเป็นประกาศให้ทราบเป็นการทั่วไป และแจ้งให้ กพอ./กกอ.ทราบภายใน 30 วันนับแต่วันที่ออกประกาศ	5
54	---ผลงานที่ได้รับการจดอนุสิทธิบัตร	4
55	---บทความวิจัยหรือบทความวิชาการที่ตีพิมพ์ในวารสารวิชาการที่ปรากฏในฐานข้อมูล TCI กลุ่มที่ 2	9
56	---บทความวิจัยหรือบทความวิชาการที่ตีพิมพ์ในวารสารวิชาการระดับนานาชาติที่ไม่อยู่ในฐานข้อมูล ตามประกาศ ก.พ.อ. หรือระเบียบคณะกรรมการการอุดมศึกษาว่าด้วย หลักเกณฑ์การพิจารณาวารสารทางวิชาการสำหรับการเผยแพร่ผลงานทางวิชาการ พ.ศ.2556 แต่สถาบันนำเสนอสถาบันอนุมัติและจัดทำเป็นประกาศให้ทราบเป็นการทั่วไป และแจ้งให้ กพอ./	4

	ชื่อข้อมูลพื้นฐาน	จำนวนยืนยัน ระดับ มหาวิทยาลัย
	กกอ.ทราบภายใน 30 วันนับ แต่วันที่ออกประกาศ (ซึ่งไม่อยู่ใน Beall's list) หรือตีพิมพ์ในวารสารวิชาการที่ปรากฏ ในฐานข้อมูล TCI กลุ่มที่ 1	
57	-- --บทความวิจัยหรือบทความวิชาการที่ตีพิมพ์ในวารสารวิชาการระดับนานาชาติที่ปรากฏในฐานข้อมูลระดับนานาชาติตามประกาศ ก.พ.อ. หรือระเบียบคณะกรรมการการอุดมศึกษา ว่าด้วย หลักเกณฑ์การพิจารณาวารสารทางวิชาการสำหรับการเผยแพร่ผลงานทางวิชาการ พ.ศ. 2556	19
58	-- --ผลงานได้รับการจดสิทธิบัตร	0
59	-- --ผลงานวิชาการรับใช้สังคมที่ได้รับการประเมินผ่านเกณฑ์การขอตำแหน่งทางวิชาการแล้ว	0
60	-- --ผลงานวิจัยที่หน่วยงานหรือองค์กรระดับชาติว่าจ้างให้ดำเนินการ	2
61	-- --ผลงานค้นพบพันธุ์พืช พันธุ์สัตว์ ที่ค้นพบใหม่และได้รับการจดทะเบียน	0
62	-- --ตำราหรือหนังสือหรืองานแปลที่ได้รับการประเมินผ่านเกณฑ์การขอตำแหน่งทางวิชาการแล้ว	0
63	-- --ตำราหรือหนังสือหรืองานแปลที่ผ่านการพิจารณาตามหลักเกณฑ์การประเมินตำแหน่งทางวิชาการแต่ไม่ได้นำมาขอรับการประเมินตำแหน่งทางวิชาการ	0
64	-- --จำนวนงานสร้างสรรค์ที่มีการเผยแพร่สู่สาธารณะในลักษณะใดลักษณะหนึ่ง หรือผ่านสื่ออิเล็กทรอนิกส์ online	0
65	-- --จำนวนงานสร้างสรรค์ที่ได้รับการเผยแพร่ในระดับสถาบัน	0
66	-- --จำนวนงานสร้างสรรค์ที่ได้รับการเผยแพร่ในระดับชาติ	0
67	-- --จำนวนงานสร้างสรรค์ที่ได้รับการเผยแพร่ในระดับความร่วมมือระหว่างประเทศ	0
68	-- --จำนวนงานสร้างสรรค์ที่ได้รับการเผยแพร่ในระดับภูมิภาคอาเซียน	0
69	-- --จำนวนงานสร้างสรรค์ที่ได้รับการเผยแพร่ในระดับนานาชาติ	0
70	-- --จำนวนบทความของอาจารย์ประจำหลักสูตรปริญญาเอกที่ได้รับการอ้างอิงในฐานข้อมูล TCI และ Scopus ต่อจำนวนอาจารย์ประจำหลักสูตร	0
ชุดข้อมูลที่ 7		
71	จำนวนบัณฑิตระดับปริญญาตรีทั้งหมด	1,318
72	จำนวนบัณฑิตระดับปริญญาตรีที่ตอบแบบสำรวจเรื่องการทำงานทำภายใน 1 ปี หลังสำเร็จการศึกษา	1,302
73	จำนวนบัณฑิตระดับปริญญาตรีที่ดำเนินงานทำหลังสำเร็จการศึกษา (ไม่นับรวมผู้ที่ประกอบอาชีพอิสระ)	705
74	จำนวนบัณฑิตระดับปริญญาตรีที่ประกอบอาชีพอิสระ	198
75	จำนวนผู้สำเร็จการศึกษาระดับปริญญาตรีที่มีงานทำก่อนเข้าศึกษา	129
76	จำนวนบัณฑิตระดับปริญญาตรีที่มีกิจการของตนเองที่มีรายได้ประจำอยู่แล้ว	74
77	จำนวนบัณฑิตระดับปริญญาตรีที่ศึกษาต่อระดับบัณฑิตศึกษา	117
78	จำนวนบัณฑิตระดับปริญญาตรีที่อุปสมบท	22
79	จำนวนบัณฑิตระดับปริญญาตรีที่เกณฑ์ทหาร	0
80	เงินเดือนหรือรายได้ต่อเดือน ของผู้สำเร็จการศึกษาระดับปริญญาตรีที่ดำเนินงานทำหรือประกอบอาชีพอิสระ (ค่าเฉลี่ย)	12,602.54
81	ผลการประเมินจากความพึงพอใจของนายจ้างที่มีต่อผู้สำเร็จการศึกษาระดับปริญญาตรีตามกรอบ TQF เฉลี่ย (คะแนนเต็ม ๕)	4.32
ชุดข้อมูลที่ 8		

	ชื่อข้อมูลพื้นฐาน	จำนวนยื่นขึ้น ระดับ มหาวิทยาลัย
82	จำนวนรวมของผลงานนักศึกษาและผู้สำเร็จการศึกษาในระดับปริญญาโทที่ได้รับการตีพิมพ์หรือเผยแพร่	75
83	---จำนวนบทความฉบับสมบูรณ์ที่มีการตีพิมพ์ในลักษณะใดลักษณะหนึ่ง	8
84	---จำนวนบทความฉบับสมบูรณ์ที่ตีพิมพ์ในรายงานสืบเนื่องจากการประชุมวิชาการระดับชาติ	67
85	---จำนวนบทความฉบับสมบูรณ์ที่ตีพิมพ์ในรายงานสืบเนื่องจากการประชุมวิชาการระดับนานาชาติ หรือในวารสารทางวิชาการระดับชาติที่ไม่อยู่ในฐานข้อมูลตามประกาศ ก.พ.อ.หรือระเบียบคณะกรรมการอุดมศึกษาว่าด้วยหลักเกณฑ์การพิจารณาวารสารทางวิชาการว่าด้วยหลักเกณฑ์การพิจารณาวารสารทางวิชาการสำหรับการเผยแพร่ผลงานทางวิชาการ พ.ศ. 2556 แต่สถาบันนำเสนอสภาสถาบันอนุมัติและจัดทำเป็นประกาศให้ทราบทั่วไปและแจ้ง ก.พ.อ./กกอ. ทราบภายใน 30 วัน นับแต่วันที่ออกประกาศ	0
86	---ผลงานที่ได้รับการจดอนุสิทธิบัตร	0
87	---จำนวนบทความที่ตีพิมพ์ในวารสารวิชาการที่ปรากฏในฐานข้อมูล TCI กลุ่มที่ 2	0
88	---จำนวนบทความที่ตีพิมพ์ในวารสารวิชาการระดับนานาชาติ ที่ไม่อยู่ในฐานข้อมูลตามประกาศ ก.พ.อ.หรือระเบียบคณะกรรมการอุดมศึกษาว่าด้วยหลักเกณฑ์การพิจารณาวารสารทางวิชาการว่าด้วยหลักเกณฑ์การพิจารณาวารสารทางวิชาการสำหรับการเผยแพร่ผลงานทางวิชาการ พ.ศ.2556 แต่สถาบันนำเสนอสภาสถาบันอนุมัติและจัดทำเป็นประกาศให้ทราบทั่วไปและแจ้ง ก.พ.อ./กกอ. ทราบภายใน 30 วัน นับแต่วันที่ออกประกาศ (ซึ่งไม่อยู่ใน Beall's list) หรือตีพิมพ์ในวารสารวิชาการ ที่ปรากฏในฐานข้อมูล TCI กลุ่มที่ 1	0
89	---จำนวนบทความที่ตีพิมพ์ในวารสารวิชาการระดับนานาชาติ ที่ปรากฏอยู่ในฐานข้อมูลระดับนานาชาติตามประกาศ ก.พ.อ.หรือระเบียบคณะกรรมการอุดมศึกษาว่าด้วยหลักเกณฑ์การพิจารณาวารสารทางวิชาการว่าด้วยหลักเกณฑ์การพิจารณาวารสารทางวิชาการสำหรับการเผยแพร่ผลงานทางวิชาการ พ.ศ.2556	0
90	---ผลงานที่ได้รับการจดสิทธิบัตร	0
91	---จำนวนงานสร้างสรรค์ที่มีการเผยแพร่สู่สาธารณะในลักษณะใดลักษณะหนึ่ง หรือผ่านสื่ออิเล็กทรอนิกส์ online	0
92	---จำนวนงานสร้างสรรค์ที่ได้รับการเผยแพร่ในระดับสถาบัน	0
93	---จำนวนงานสร้างสรรค์ที่ได้รับการเผยแพร่ในระดับชาติ	0
94	---จำนวนงานสร้างสรรค์ที่ได้รับการเผยแพร่ในระดับความร่วมมือระหว่างประเทศ	0
95	---จำนวนงานสร้างสรรค์ที่ได้รับการเผยแพร่ในระดับภูมิภาคอาเซียน	0
96	---จำนวนงานสร้างสรรค์ที่ได้รับการเผยแพร่ในระดับนานาชาติ	0
97	จำนวนผู้สำเร็จการศึกษาระดับปริญญาโททั้งหมด (ปีการศึกษาที่เป็นวงรอบประเมิน)	6
ชุดข้อมูลที่ 9		
98	จำนวนรวมของผลงานนักศึกษาและผู้สำเร็จการศึกษาในระดับปริญญาเอกที่ได้รับการตีพิมพ์หรือเผยแพร่	12
99	---จำนวนบทความฉบับสมบูรณ์ที่ตีพิมพ์ในรายงานสืบเนื่องจากการประชุมวิชาการระดับชาติ	12
100	---จำนวนบทความฉบับสมบูรณ์ที่ตีพิมพ์ในรายงานสืบเนื่องจากการประชุมวิชาการระดับนานาชาติ หรือในวารสารทางวิชาการระดับชาติที่ไม่อยู่ในฐานข้อมูลตามประกาศ ก.พ.อ.หรือระเบียบคณะกรรมการอุดมศึกษาว่าด้วยหลักเกณฑ์การพิจารณาวารสารทางวิชาการว่าด้วยหลักเกณฑ์การพิจารณาวารสารทางวิชาการสำหรับการเผยแพร่ผลงานทางวิชาการ พ.ศ. 2556 แต่สถาบันนำเสนอสภาสถาบันอนุมัติและจัดทำเป็นประกาศให้ทราบทั่วไปและ	0

	ชื่อข้อมูลพื้นฐาน	จำนวนยืนยัน ระดับ มหาวิทยาลัย
	แจ้ง ก.พ.อ./กกอ. ทราบภายใน 30 วัน นับแต่วันที่ออกประกาศ	
101	---ผลงานที่ได้รับการจดอนุสิทธิบัตร	0
102	---จำนวนบทความที่ตีพิมพ์ในวารสารวิชาการที่ปรากฏในฐานข้อมูล TCI กลุ่มที่ 2	0
103	---จำนวนบทความที่ตีพิมพ์ในวารสารวิชาการระดับนานาชาติ ที่ไม่อยู่ในฐานข้อมูลตามประกาศ ก.พ.อ.หรือระเบียบคณะกรรมการอุดมศึกษาว่าด้วยหลักเกณฑ์การพิจารณาวารสารทางวิชาการว่าด้วยหลักเกณฑ์การพิจารณาวารสารทางวิชาการสำหรับการเผยแพร่ผลงานทางวิชาการ พ.ศ.2556 แต่สถาบันนำเสนอสถานบันอนุมัติและจัดทำเป็นประกาศให้ทราบทั่วไป และแจ้ง ก.พ.อ./กกอ. ทราบภายใน 30 วัน นับแต่วันที่ออกประกาศ (ซึ่งไม่อยู่ใน Beall's list) หรือตีพิมพ์ในวารสารวิชาการ ที่ปรากฏในฐานข้อมูล TCI กลุ่มที่ 1	0
104	---จำนวนบทความที่ตีพิมพ์ในวารสารวิชาการระดับนานาชาติ ที่ปรากฏอยู่ในฐานข้อมูลระดับนานาชาติตามประกาศ ก.พ.อ.หรือระเบียบคณะกรรมการอุดมศึกษาว่าด้วยหลักเกณฑ์การพิจารณาวารสารทางวิชาการว่าด้วยหลักเกณฑ์การพิจารณาวารสารทางวิชาการสำหรับการเผยแพร่ผลงานทางวิชาการ พ.ศ.2556	0
105	---ผลงานที่ได้รับการจดสิทธิบัตร	0
106	---จำนวนงานสร้างสรรค์ที่มีการเผยแพร่สู่สาธารณะในลักษณะใดลักษณะหนึ่ง หรือผ่านสื่ออิเล็กทรอนิกส์ online	0
107	---จำนวนงานสร้างสรรค์ที่ได้รับการเผยแพร่ในระดับสถาบัน	0
108	---จำนวนงานสร้างสรรค์ที่ได้รับการเผยแพร่ในระดับชาติ	0
109	---จำนวนงานสร้างสรรค์ที่ได้รับการเผยแพร่ในระดับความร่วมมือระหว่างประเทศ	0
110	---จำนวนงานสร้างสรรค์ที่ได้รับการเผยแพร่ในระดับภูมิภาคอาเซียน	0
111	---จำนวนงานสร้างสรรค์ที่ได้รับการเผยแพร่ในระดับนานาชาติ	0
112	จำนวนผู้สำเร็จการศึกษาระดับปริญญาเอกทั้งหมด (ปีการศึกษาที่เป็นวงรอบประเมิน)	12
ชุดข้อมูลที่ 10		
113	จำนวนนักศึกษาเต็มเวลาเทียบเท่า (FTES) รวมทุกหลักสูตร	7,962.53
114	---ระดับอนุปริญญา	0
115	---ระดับปริญญาตรี	7,653.72
116	---ระดับ ป.บัณฑิต	0
117	---ระดับปริญญาโท	246.41
118	---ระดับ ป.บัณฑิตชั้นสูง	0
119	---ระดับปริญญาเอก	62.4
ชุดข้อมูลที่ 11		
120	จำนวนเงินสนับสนุนงานวิจัยหรืองานสร้างสรรค์จากภายในสถาบัน	2,080,000.00
121	----กลุ่มสาขาวิชาวิทยาศาสตร์และเทคโนโลยี	747,000.00
122	----กลุ่มสาขาวิชาวิทยาศาสตร์สุขภาพ	0
123	----กลุ่มสาขาวิชามนุษยศาสตร์และสังคมศาสตร์	1,333,000.00
124	จำนวนเงินสนับสนุนงานวิจัยหรืองานสร้างสรรค์จากภายนอกสถาบัน	14,004,900.00
125	----กลุ่มสาขาวิชาวิทยาศาสตร์และเทคโนโลยี	10,823,600.00
126	----กลุ่มสาขาวิชาวิทยาศาสตร์สุขภาพ	0
127	----กลุ่มสาขาวิชามนุษยศาสตร์และสังคมศาสตร์	3,181,300.00
128	จำนวนอาจารย์ประจำที่ปฏิบัติงานจริง (ไม่นับรวมผู้ลาศึกษาต่อ)	311.5

	ชื่อข้อมูลพื้นฐาน	จำนวนยื่นขึ้น ระดับ มหาวิทยาลัย
129	- ----กลุ่มสาขาวิชาวิทยาศาสตร์และเทคโนโลยี	123
130	- ----กลุ่มสาขาวิชาวิทยาศาสตร์สุขภาพ	0
131	- ----กลุ่มสาขาวิชามนุษยศาสตร์และสังคมศาสตร์	188.5
132	จำนวนนักวิจัยประจำที่ปฏิบัติงานจริง (ไม่นับรวมผู้ลาศึกษาต่อ)	0
133	- ----กลุ่มสาขาวิชาวิทยาศาสตร์และเทคโนโลยี	0
134	- ----กลุ่มสาขาวิชาวิทยาศาสตร์สุขภาพ	0
135	- ----กลุ่มสาขาวิชามนุษยศาสตร์และสังคมศาสตร์	0
136	จำนวนอาจารย์ประจำที่ลาศึกษาต่อ	9
137	- ----กลุ่มสาขาวิชาวิทยาศาสตร์และเทคโนโลยี	9
138	- ----กลุ่มสาขาวิชาวิทยาศาสตร์สุขภาพ	0
139	- ----กลุ่มสาขาวิชามนุษยศาสตร์และสังคมศาสตร์	0
140	จำนวนนักวิจัยประจำที่ลาศึกษาต่อ	-
141	- ----กลุ่มสาขาวิชาวิทยาศาสตร์และเทคโนโลยี	-
142	- ----กลุ่มสาขาวิชาวิทยาศาสตร์สุขภาพ	0
143	- ----กลุ่มสาขาวิชามนุษยศาสตร์และสังคมศาสตร์	0
ชุดข้อมูลที่ 12		
144	บทความวิจัยหรือบทความวิชาการฉบับสมบูรณ์ที่ตีพิมพ์ในรายงานสืบเนื่องจากการประชุมวิชาการระดับชาติ	32
145	- ----กลุ่มสาขาวิชาวิทยาศาสตร์และเทคโนโลยี	8
146	- ----กลุ่มสาขาวิชาวิทยาศาสตร์สุขภาพ	0
147	- ----กลุ่มสาขาวิชามนุษยศาสตร์และสังคมศาสตร์	24
148	บทความวิจัยหรือบทความวิชาการฉบับสมบูรณ์ที่ตีพิมพ์ในรายงานสืบเนื่องจากการประชุมวิชาการระดับนานาชาติ หรือในวารสารทางวิชาการระดับชาติที่ไม่อยู่ในฐานข้อมูล ตามประกาศ ก.พ.อ. หรือระเบียบคณะกรรมการการอุดมศึกษาว่าด้วย หลักเกณฑ์การพิจารณาวารสารทางวิชาการสำหรับการเผยแพร่ผลงานทางวิชาการ พ.ศ.2556 แต่สถาบันนำเสนอสภาสถาบันอนุมัติและจัดทำเป็นประกาศให้ทราบเป็นการทั่วไป และแจ้งให้ กพอ./กกอ.ทราบ ภายใน 30 วันนับแต่วันที่ออกประกาศ	5
149	- ----กลุ่มสาขาวิชาวิทยาศาสตร์และเทคโนโลยี	4
150	- ----กลุ่มสาขาวิชาวิทยาศาสตร์สุขภาพ	0
151	- ----กลุ่มสาขาวิชามนุษยศาสตร์และสังคมศาสตร์	1
152	ผลงานที่ได้รับการจดอนุสิทธิบัตร	1
153	- ----กลุ่มสาขาวิชาวิทยาศาสตร์และเทคโนโลยี	1
154	- ----กลุ่มสาขาวิชาวิทยาศาสตร์สุขภาพ	0
155	- ----กลุ่มสาขาวิชามนุษยศาสตร์และสังคมศาสตร์	0
156	บทความวิจัยหรือบทความวิชาการฉบับสมบูรณ์ที่ตีพิมพ์ในวารสารทางวิชาการที่ปรากฏในฐานข้อมูล TCI กลุ่มที่ 2	15
157	- ----กลุ่มสาขาวิชาวิทยาศาสตร์และเทคโนโลยี	7
158	- ----กลุ่มสาขาวิชาวิทยาศาสตร์สุขภาพ	0
159	- ----กลุ่มสาขาวิชามนุษยศาสตร์และสังคมศาสตร์	8
160	บทความวิจัยหรือบทความวิชาการฉบับสมบูรณ์ที่ตีพิมพ์ในวารสารทางวิชาการระดับนานาชาติ	4

	ชื่อข้อมูลพื้นฐาน	จำนวนยืนยัน ระดับ มหาวิทยาลัย
	ที่ไม่อยู่ในฐานข้อมูล ตามประกาศ ก.พ.อ. หรือระเบียบคณะกรรมการการอุดมศึกษาว่าด้วยหลักเกณฑ์การพิจารณาวารสารทางวิชาการสำหรับการเผยแพร่ผลงานทางวิชาการ พ.ศ.2556 แต่สถาบันนำเสนอสถาบันอนุมัติและจัดทำเป็นประกาศให้ทราบเป็นการทั่วไป และแจ้งให้ กพอ./กกอ.ทราบภายใน 30 วันนับแต่วันที่ออกประกาศ (ซึ่งไม่อยู่ใน Beall's list) หรือตีพิมพ์ในวารสารวิชาการที่ปรากฏในฐานข้อมูล TCI กลุ่มที่ 1	
161	----กลุ่มสาขาวิชาวิทยาศาสตร์และเทคโนโลยี	1
162	----กลุ่มสาขาวิชาวิทยาศาสตร์สุขภาพ	0
163	----กลุ่มสาขามนุษยศาสตร์และสังคมศาสตร์	3
164	บทความวิจัยหรือบทความวิชาการฉบับสมบูรณ์ที่ตีพิมพ์ในวารสารทางวิชาการระดับนานาชาติที่ปรากฏในฐานข้อมูลระดับนานาชาติตามประกาศ ก.พ.อ. หรือระเบียบคณะกรรมการการอุดมศึกษา ว่าด้วยหลักเกณฑ์การพิจารณาวารสารทางวิชาการสำหรับการเผยแพร่ผลงานทางวิชาการ พ.ศ.2556	19
165	----กลุ่มสาขาวิชาวิทยาศาสตร์และเทคโนโลยี	17
166	----กลุ่มสาขาวิชาวิทยาศาสตร์สุขภาพ	0
167	----กลุ่มสาขามนุษยศาสตร์และสังคมศาสตร์	2
168	ผลงานได้รับการจดสิทธิบัตร	0
169	----กลุ่มสาขาวิชาวิทยาศาสตร์และเทคโนโลยี	0
170	----กลุ่มสาขาวิชาวิทยาศาสตร์สุขภาพ	0
171	----กลุ่มสาขามนุษยศาสตร์และสังคมศาสตร์	0
172	ผลงานวิชาการรับใช้สังคมที่ได้รับการประเมินผ่านเกณฑ์การขอตำแหน่งทางวิชาการแล้ว	0
173	----กลุ่มสาขาวิชาวิทยาศาสตร์และเทคโนโลยี	0
174	----กลุ่มสาขาวิชาวิทยาศาสตร์สุขภาพ	0
175	----กลุ่มสาขามนุษยศาสตร์และสังคมศาสตร์	0
176	ผลงานวิจัยที่หน่วยงานหรือองค์กรระดับชาติว่าจ้างให้ดำเนินการ	2
177	----กลุ่มสาขาวิชาวิทยาศาสตร์และเทคโนโลยี	2
178	----กลุ่มสาขาวิชาวิทยาศาสตร์สุขภาพ	0
179	----กลุ่มสาขามนุษยศาสตร์และสังคมศาสตร์	0
180	ผลงานค้นพบพันธุ์พืช พันธุ์สัตว์ ที่ค้นพบใหม่และได้รับการจดทะเบียน	0
181	----กลุ่มสาขาวิชาวิทยาศาสตร์และเทคโนโลยี	0
182	----กลุ่มสาขาวิชาวิทยาศาสตร์สุขภาพ	0
183	----กลุ่มสาขามนุษยศาสตร์และสังคมศาสตร์	0
184	ตำราหรือหนังสือหรืองานแปลที่ได้รับการประเมินผ่านเกณฑ์การขอตำแหน่งทางวิชาการแล้ว	0
185	----กลุ่มสาขาวิชาวิทยาศาสตร์และเทคโนโลยี	0
186	----กลุ่มสาขาวิชาวิทยาศาสตร์สุขภาพ	0
187	----กลุ่มสาขามนุษยศาสตร์และสังคมศาสตร์	0
188	ตำราหรือหนังสือหรืองานแปลที่ผ่านการพิจารณาตามหลักเกณฑ์การประเมินตำแหน่งทางวิชาการ แต่ไม่ได้นำมาขอรับการประเมินตำแหน่งทางวิชาการ	0
189	----กลุ่มสาขาวิชาวิทยาศาสตร์และเทคโนโลยี	0
190	----กลุ่มสาขาวิชาวิทยาศาสตร์สุขภาพ	0
191	----กลุ่มสาขามนุษยศาสตร์และสังคมศาสตร์	0

	ชื่อข้อมูลพื้นฐาน	จำนวนยื่นยัน ระดับ มหาวิทยาลัย
192	งานสร้างสรรค์ที่มีการเผยแพร่สู่สาธารณะในลักษณะใดลักษณะหนึ่ง หรือผ่านสื่ออิเล็กทรอนิกส์ online	0
193	- ----กลุ่มสาขาวิชาวิทยาศาสตร์และเทคโนโลยี	0
194	- ----กลุ่มสาขาวิชาวิทยาศาสตร์สุขภาพ	0
195	- ----กลุ่มสาขาวิชามนุษยศาสตร์และสังคมศาสตร์	0
196	งานสร้างสรรค์ที่ได้รับการเผยแพร่ในระดับสถาบัน	0
197	- ----กลุ่มสาขาวิชาวิทยาศาสตร์และเทคโนโลยี	0
198	- ----กลุ่มสาขาวิชาวิทยาศาสตร์สุขภาพ	0
199	- ----กลุ่มสาขาวิชามนุษยศาสตร์และสังคมศาสตร์	0
200	งานสร้างสรรค์ที่ได้รับการเผยแพร่ในระดับชาติ	0
201	- ----กลุ่มสาขาวิชาวิทยาศาสตร์และเทคโนโลยี	0
202	- ----กลุ่มสาขาวิชาวิทยาศาสตร์สุขภาพ	0
203	- ----กลุ่มสาขาวิชามนุษยศาสตร์และสังคมศาสตร์	0
204	งานสร้างสรรค์ที่ได้รับการเผยแพร่ในระดับความร่วมมือระหว่างประเทศ	0
205	- ----กลุ่มสาขาวิชาวิทยาศาสตร์และเทคโนโลยี	0
206	- ----กลุ่มสาขาวิชาวิทยาศาสตร์สุขภาพ	0
207	- ----กลุ่มสาขาวิชามนุษยศาสตร์และสังคมศาสตร์	0
208	งานสร้างสรรค์ที่ได้รับการเผยแพร่ในระดับภูมิภาคอาเซียน	0
209	- ----กลุ่มสาขาวิชาวิทยาศาสตร์และเทคโนโลยี	0
210	- ----กลุ่มสาขาวิชาวิทยาศาสตร์สุขภาพ	0
211	- ----กลุ่มสาขาวิชามนุษยศาสตร์และสังคมศาสตร์	0
212	งานสร้างสรรค์ที่ได้รับการเผยแพร่ในระดับนานาชาติ	0
213	- ----กลุ่มสาขาวิชาวิทยาศาสตร์และเทคโนโลยี	0
214	- ----กลุ่มสาขาวิชาวิทยาศาสตร์สุขภาพ	0
215	- ----กลุ่มสาขาวิชามนุษยศาสตร์และสังคมศาสตร์	0





## คำสั่งมหาวิทยาลัยราชภัฏเพชรบูรณ์

ที่ ๒๙๗/๒๕๕๘

### เรื่อง แต่งตั้งผู้รับผิดชอบดำเนินงานตามเกณฑ์มาตรฐาน การประกันคุณภาพการศึกษาภายใน ระดับมหาวิทยาลัย ประจำปีการศึกษา ๒๕๕๗

เพื่อการดำเนินงานตามเกณฑ์มาตรฐานของตัวบ่งชี้ ค่าเป้าหมาย และรายละเอียดอื่น ๆ ในการประกันคุณภาพการศึกษาภายใน ระดับมหาวิทยาลัย เป็นไปอย่างมีประสิทธิภาพและประสิทธิผล มหาวิทยาลัยราชภัฏเพชรบูรณ์ จึงแต่งตั้งให้มีผู้รับผิดชอบดำเนินการ ดังต่อไปนี้

#### ๑. คณะกรรมการฝ่ายอำนวยการ

๑) อธิการบดีมหาวิทยาลัยราชภัฏเพชรบูรณ์	ประธานกรรมการ
๒) รองอธิการบดีฝ่ายวางแผนและพัฒนา	กรรมการ
๓) รองอธิการบดีฝ่ายบริหาร	กรรมการ
๔) รองอธิการบดีฝ่ายวิชาการและงานวิจัย	กรรมการ
๕) รองอธิการบดีฝ่ายกิจการสภามหาวิทยาลัย	กรรมการ
๖) รองอธิการบดีฝ่ายกิจการนักศึกษา	กรรมการ
๗) ผู้ช่วยอธิการบดีฝ่ายบัณฑิตศึกษา	กรรมการ
๘) ผู้ช่วยอธิการบดีฝ่ายกฎหมาย	กรรมการ
๙) รองอธิการบดีฝ่ายพัฒนาคุณภาพการศึกษา	กรรมการและเลขานุการ
๑๐) ผู้ช่วยอธิการบดีฝ่ายประกันคุณภาพการศึกษา	กรรมการและผู้ช่วยเลขานุการ

#### มีหน้าที่

อำนวยความสะดวก สนับสนุน ส่งเสริม และร่วมดำเนินการกับคณะกรรมการทุกฝ่ายเพื่อให้การปฏิบัติงานปกติ สอดคล้อง และเป็นไปตามเกณฑ์การประกันคุณภาพการศึกษา ตามตัวบ่งชี้ และองค์ประกอบต่าง ๆ เกิดคุณภาพแก่นักศึกษา บัณฑิต และมหาวิทยาลัยต่อไป

#### ๒. คณะกรรมการฝ่ายต่าง ๆ ประกอบด้วย

##### ๒.๑ ฝ่ายการจัดบริการนักศึกษาระดับปริญญาตรี (ตัวบ่งชี้ที่ ๑.๔) ประกอบด้วย

๑) รองอธิการบดีฝ่ายกิจการนักศึกษา	ประธานกรรมการ
๒) ผู้ช่วยอธิการบดีฝ่ายกฎหมาย	กรรมการ
๓) ผู้อำนวยการสำนักงานอธิการบดี	กรรมการ
๔) ผู้อำนวยการกองพัฒนานักศึกษา	กรรมการ
๕) นางสาวณัฐมน สังเกตุดี	กรรมการ
๖) นายชาติวิชัย สังข์ต้อง	กรรมการ
๗) นางสาวณัฐพร ชำนิกล้า	กรรมการ

๘) นายณัฐวุฒิ โพธิ์ศรีแก้ว	กรรมการ
๙) นายอดิสรณ์ เนาว์แก้ว	กรรมการและเลขานุการ
๑๐) นางบัณฑิตยา สังข์ต้อง	กรรมการและผู้ช่วยเลขานุการ

**มีหน้าที่**

๑. กำกับ ดูแล ติดตาม และดำเนินการ ตลอดจนจัดเก็บข้อมูล รวบรวมเอกสารหลักฐานอ้างอิง ให้เป็นไปตามเกณฑ์การประกันคุณภาพการศึกษา ดังต่อไปนี้

๑) จัดบริการให้คำปรึกษา แนะนำด้านการใช้ชีวิต และการเข้าสู่อาชีพแก่นักศึกษาในคณะต่าง ๆ ของมหาวิทยาลัย

๒) ให้ข้อมูลของหน่วยงานที่ให้บริการกิจกรรมพิเศษนอกหลักสูตร แหล่งงานทั้งเต็มเวลาและนอกเวลาแก่นักศึกษาในคณะต่าง ๆ ของมหาวิทยาลัย

๓) จัดกิจกรรมเตรียมความพร้อมเพื่อการทำงานเมื่อสำเร็จการศึกษาแก่นักศึกษา ในคณะต่าง ๆ ของมหาวิทยาลัย

๔) ประเมินคุณภาพของการจัดกิจกรรมและการจัดบริการนักศึกษาในคณะต่าง ๆ ของมหาวิทยาลัย ในข้อ ๑-๓ ทุกข้อไม่ต่ำกว่า ๓.๕๑ จากคะแนนเต็ม ๕

๕) นำผลการประเมินจากข้อ ๔ มาปรับปรุงพัฒนาการให้บริการและการให้ข้อมูล เพื่อส่งให้ผลการประเมินสูงขึ้นหรือเป็นไปตามความคาดหวังของนักศึกษา

๖) ให้ข้อมูลและความรู้ที่เป็นประโยชน์แก่ศิษย์เก่าในคณะต่าง ๆ ของมหาวิทยาลัย

๒. เขียนรายงานการประเมินตนเอง (SAR) ตามเกณฑ์การประเมินคุณภาพการศึกษาภายใน ระดับมหาวิทยาลัย ประจำปีการศึกษา ๒๕๕๗

๓. ให้ข้อมูลแก่คณะกรรมการประเมินคุณภาพการศึกษาระดับมหาวิทยาลัย

๔. ดำเนินงานอื่น ๆ ตามที่ได้รับมอบหมายจากอธิการบดีและผู้ทำอธิการบดีมอบหมาย

**๒.๒ ฝ่ายกิจกรรมนักศึกษาระดับปริญญาตรี (ตัวบ่งชี้ที่ ๑.๕) ประกอบด้วย**

๑) รองอธิการบดีฝ่ายกิจการนักศึกษา	ประธานกรรมการ
๒) รองอธิการบดีฝ่ายบริหาร	กรรมการ
๓) รองอธิการบดีฝ่ายวิชาการและงานวิจัย	กรรมการ
๔) ผู้อำนวยการสำนักงานอธิการบดี	กรรมการ
๕) ผู้อำนวยการกองพัฒนานักศึกษา	กรรมการ
๖) นางสาวณัฐมน สังเกตดี	กรรมการ
๗) นางสาวณัฐพร ชำนิกล้า	กรรมการ
๘) นายอดิสรณ์ เนาว์แก้ว	กรรมการและเลขานุการ
๙) นางบัณฑิตยา สังข์ต้อง	กรรมการและผู้ช่วยเลขานุการ

**มีหน้าที่**

๑. กำกับ ดูแล ติดตาม และดำเนินการ ตลอดจนจัดเก็บข้อมูล รวบรวมเอกสารหลักฐานอ้างอิง ให้เป็นไปตามเกณฑ์การประกันคุณภาพการศึกษา ดังต่อไปนี้

๑) จัดทำแผนการจัดกิจกรรมพัฒนานักศึกษาในภาพรวมของสถาบันโดยให้นักศึกษามีส่วนร่วมในการจัดทำแผนและการจัดกิจกรรม

๒) ในแผนการจัดกิจกรรมพัฒนานักศึกษาให้ดำเนินกิจกรรมในประเภทต่อไปนี้ให้ครบถ้วน

- กิจกรรมส่งเสริมคุณลักษณะบัณฑิตที่พึงประสงค์ที่กำหนดโดยสถาบัน

- กิจกรรมกีฬา หรือการส่งเสริมสุขภาพ
- กิจกรรมบำเพ็ญประโยชน์ หรือรักษาสีแกวตล้อม
- กิจกรรมเสริมสร้างคุณธรรมและจริยธรรม
- กิจกรรมส่งเสริมศิลปะและวัฒนธรรม

๓) จัดกิจกรรมให้ความรู้และทักษะการประกันคุณภาพแก่นักศึกษาในคณะต่าง ๆ

ของมหาวิทยาลัย

๔) ให้ทุกกิจกรรมที่ดำเนินการ มีการประเมินผลความสำเร็จตามวัตถุประสงค์ของกิจกรรม และนำผลการประเมินมาปรับปรุงการดำเนินงานครั้งต่อไป

๕) ประเมินความสำเร็จตามวัตถุประสงค์ของแผนการจัดกิจกรรมพัฒนานักศึกษา

๖) นำผลการประเมินไปปรับปรุงแผนหรือปรับปรุงการจัดกิจกรรมเพื่อพัฒนานักศึกษา

๒. เขียนรายงานการประเมินตนเอง (SAR) ตามเกณฑ์การประเมินคุณภาพการศึกษาภายใน ระดับมหาวิทยาลัย ประจำปีการศึกษา ๒๕๕๗

๓. ให้ข้อมูลแก่คณะกรรมการประเมินคุณภาพการศึกษาระดับมหาวิทยาลัย

๔. ดำเนินงานอื่น ๆ ตามที่ได้รับมอบหมายจากอธิการบดีและผู้ที่อธิการบดีมอบหมาย

### ๒.๓ ฝ่ายจัดทำและกำกับติดตามแผนกลยุทธ์ แผนปฏิบัติการประจำปี และแผนกลยุทธ์ทางการเงิน (ตัวบ่งชี้ที่ ๕.๑ เกณฑ์ข้อ ๑ และ ๒) ประกอบด้วย

๑) รองอธิการบดีฝ่ายวางแผนและพัฒนา	ประธานกรรมการ
๒) ผู้ช่วยอธิการบดีฝ่ายประกันคุณภาพการศึกษา	กรรมการ
๓) ผู้อำนวยการสำนักงานอธิการบดี	กรรมการ
๔) ผู้อำนวยการกองนโยบายและแผน	กรรมการ
๕) นางสาวศิริินภา จันโปแก้ว	กรรมการ
๖) นายสัพพัญญู ปิ่นพิทักษ์	กรรมการ
๗) นางสาวไพรินทร์ เดชะ	กรรมการและเลขานุการ
๘) นางธีรรัตน์ ชาตีสุภาพ	กรรมการและผู้ช่วยเลขานุการ

#### มีหน้าที่

๑. กำกับ ดูแล ติดตาม และดำเนินการ ตลอดจนจัดเก็บข้อมูล รวบรวมเอกสารหลักฐานอ้างอิง ให้เป็นไปตามเกณฑ์การประกันคุณภาพการศึกษา ดังต่อไปนี้

๑) พัฒนาแผนกลยุทธ์จากผลการวิเคราะห์ SWOT กับวิสัยทัศน์ของสถาบัน และพัฒนาไปสู่แผนกลยุทธ์ทางการเงินและแผนปฏิบัติการประจำปีตามกรอบเวลาเพื่อให้บรรลุผลตามตัวบ่งชี้และเป้าหมายของแผนกลยุทธ์

๒) การกำกับติดตามส่งเสริมสนับสนุนให้ทุกคณะดำเนินการวิเคราะห์ข้อมูลทางการเงินที่ประกอบไปด้วยต้นทุนต่อหน่วยในแต่ละหลักสูตร สัดส่วนค่าใช้จ่ายเพื่อพัฒนานักศึกษา อาจารย์ บุคลากร การจัดการเรียนการสอนอย่างต่อเนื่อง เพื่อวิเคราะห์ความคุ้มค่า ของการบริหารหลักสูตร ประสิทธิภาพ ประสิทธิผลในการผลิตบัณฑิต และโอกาสในการแข่งขัน

๒. เขียนรายงานการประเมินตนเอง (SAR) ตามเกณฑ์การประเมินคุณภาพการศึกษาภายใน ระดับมหาวิทยาลัย ประจำปีการศึกษา ๒๕๕๗

๓. ให้ข้อมูลแก่คณะกรรมการประเมินคุณภาพการศึกษาระดับมหาวิทยาลัย

๔. ดำเนินงานอื่น ๆ ตามที่ได้รับมอบหมายจากอธิการบดีและผู้ที่อธิการบดีมอบหมาย

**๒.๔ ฝ่ายจัดทำและกำกับติดตามแผนบริหารความเสี่ยง (ตัวบ่งชี้ที่ ๕.๑ เกณฑ์ข้อ ๓) ประกอบด้วย**

๑) รองอธิการบดีฝ่ายบริหาร	ประธานกรรมการ
๒) รองอธิการบดีฝ่ายวิชาการและงานวิจัย	กรรมการ
๓) รองอธิการบดีฝ่ายพัฒนาคุณภาพการศึกษา	กรรมการ
๔) ผู้ช่วยอธิการบดีฝ่ายบัณฑิตศึกษา	กรรมการ
๕) ผู้ช่วยอธิการบดีฝ่ายภูมิทัศน์	กรรมการ
๖) ผู้ช่วยอธิการบดีฝ่ายประกันคุณภาพการศึกษา	กรรมการ
๗) ผู้อำนวยการสำนักงานอธิการบดี	กรรมการ
๘) ผู้อำนวยการกองนโยบายและแผน	กรรมการ
๙) นางสาวระพีพร ระวีโรจน์	กรรมการ
๑๐) นางสาวกัญญ์ชูลี เยาวพินด์	กรรมการ
๑๑) นางสาวกิตติกานต์ กิตติชญาพันธ์	กรรมการ
๑๒) นางสาวเนตรนพิศ ศรีบุปผา	กรรมการ
๑๓) นางสาวอารีรัตน์ ใจหนัก	กรรมการ
๑๔) นางอาทิตย์ยา ฉิมมา	กรรมการ
๑๕) นางสาวสุจิตรา จัวยอน	กรรมการ
๑๖) นางสาวมธุรส มีหล้า	กรรมการและเลขานุการ
๑๗) นางสาวปาริชาติ ยศปาน	กรรมการและผู้ช่วยเลขานุการ

**มีหน้าที่**

๑. กำกับ ดูแล ติดตาม ดำเนินงานตามแผนบริหารความเสี่ยง ที่เป็นผลจากการวิเคราะห์และระบุปัจจัยเสี่ยงที่เกิดจากปัจจัยภายนอก หรือปัจจัยที่ไม่สามารถควบคุมได้ที่ส่งผลกระทบต่อการดำเนินงานตามพันธกิจของมหาวิทยาลัยเพื่อให้ระดับความเสี่ยงลดลงจากเดิม
๒. จัดเก็บข้อมูล รวบรวมเอกสารหลักฐาน และเขียนรายงานการประเมินตนเอง (SAR) ตามเกณฑ์การประเมินคุณภาพการศึกษาภายใน ระดับมหาวิทยาลัย ประจำปีการศึกษา ๒๕๕๗
๓. ให้ข้อมูลแก่คณะกรรมการประเมินคุณภาพการศึกษาระดับมหาวิทยาลัย
๔. ดำเนินงานอื่น ๆ ตามที่ได้รับมอบหมายจากอธิการบดีและผู้ทำอธิการบดีมอบหมาย

**๒.๕ ฝ่ายกำกับติดตามการบริหารงานตามหลักธรรมาภิบาล (ตัวบ่งชี้ที่ ๕.๑ เกณฑ์ข้อ ๔) ประกอบด้วย**

๑) รองอธิการบดีฝ่ายกิจการสภามหาวิทยาลัย	ประธานกรรมการ
๒) รองอธิการบดีฝ่ายบริหาร	กรรมการ
๓) รองอธิการบดีฝ่ายวางแผนและพัฒนา	กรรมการ
๔) รองอธิการบดีฝ่ายวิชาการและงานวิจัย	กรรมการ
๕) รองอธิการบดีฝ่ายพัฒนาคุณภาพการศึกษา	กรรมการ
๖) รองอธิการบดีฝ่ายกิจการนักศึกษา	กรรมการ
๗) ผู้ช่วยอธิการบดีฝ่ายบัณฑิตศึกษา	กรรมการ
๘) ผู้ช่วยอธิการบดีฝ่ายภูมิทัศน์	กรรมการ

๙) ผู้ช่วยอธิการบดีฝ่ายประกันคุณภาพการศึกษา	กรรมการ
๑๐) ผู้อำนวยการสำนักงานอธิการบดี	กรรมการ
๑๑) นางชลิตา บัวเปรม	กรรมการ
๑๒) นางสาวยุพา แก้วบาง	กรรมการ
๑๓) นางสาวมธุรส มีหล้า	กรรมการ
๑๔) นางสาววันวิสาข์ ชูบุญราษฎร์	กรรมการและเลขานุการ
๑๕) นายกฤษดา ชูละออง	กรรมการและผู้ช่วยเลขานุการ

#### มีหน้าที่

๑. กำกับ ดูแล ติดตาม และดำเนินการ ตลอดจนจัดเก็บข้อมูล รวบรวมเอกสารหลักฐาน การติดตามและเก็บข้อมูลบริหารงานด้วยหลักธรรมาภิบาลของผู้บริหารระดับมหาวิทยาลัยอย่างครบถ้วน ทั้ง ๑๐ ประการที่อธิบายการดำเนินงานอย่างชัดเจน

๒. เขียนรายงานการประเมินตนเอง (SAR) ตามเกณฑ์การประเมินคุณภาพการศึกษาภายใน ระดับมหาวิทยาลัย ประจำปีการศึกษา ๒๕๕๗

๓. ให้ข้อมูลแก่คณะกรรมการประเมินคุณภาพการศึกษาระดับมหาวิทยาลัย

๔. ดำเนินงานอื่น ๆ ตามที่ได้รับมอบหมายจากอธิการบดีและผู้ทำอธิการบดีมอบหมาย

### ๒.๖ ฝ่ายกำกับติดตามและสนับสนุนการจัดการเรียนรู้ (ตัวบ่งชี้ที่ ๕.๑ เกณฑ์ข้อ ๕) ได้แก่

#### ๒.๖.๑ ด้านการผลิตบัณฑิต ประกอบด้วย

๑) รองอธิการบดีฝ่ายวิชาการและงานวิจัย	ประธานกรรมการ
๒) ผู้ช่วยอธิการบดีฝ่ายบัณฑิตศึกษา	กรรมการ
๓) ผู้อำนวยการสำนักส่งเสริมวิชาการและงานทะเบียน	กรรมการ
๔) รองคณบดีฝ่ายวิชาการคณะครุศาสตร์	กรรมการ
๕) รองคณบดีฝ่ายวิชาการคณะมนุษยศาสตร์ฯ	กรรมการ
๖) รองคณบดีฝ่ายวิชาการคณะวิทยาศาสตร์ฯ	กรรมการ
๗) รองคณบดีฝ่ายวิชาการคณะวิทยาการจัดการ	กรรมการ
๘) รองคณบดีฝ่ายวิชาการคณะเทคโนโลยีการเกษตร	กรรมการ
๙) อาจารย์สุภาพร บางใบ	กรรมการ
๑๐) นางสาวชนากานต์ พิณเขียว	กรรมการ
๑๑) ผู้ช่วยศาสตราจารย์ทิวาพร ชันฉนีก	กรรมการและเลขานุการ
๑๒) นางสาววารินทร์ เพชรบูรณ์	กรรมการและผู้ช่วยเลขานุการ

#### มีหน้าที่

๑. กำกับ ดูแล ติดตาม และดำเนินการ ตลอดจนส่งเสริม สนับสนุนให้ทุกคณะดำเนินการ จัดการความรู้ตามระบบ ด้านการผลิตบัณฑิต โดยให้การกำหนดประเด็นการจัดการเรียนรู้ จัดทำแผนการ จัดการความรู้ เก็บรวบรวมและเผยแพร่องค์ความรู้ ตลอดจนส่งเสริมและติดตามการนำความรู้ไปใช้ให้เกิด ประโยชน์ในการปฏิบัติงาน

๒. เก็บรวบรวมข้อมูลผลการดำเนินงานด้านการจัดการความรู้ ด้านการผลิตบัณฑิตจาก ทุกคณะ พร้อมเอกสารหลักฐานการดำเนินงาน เพื่อเตรียมความพร้อมสำหรับการเขียนรายงาน

๓. เขียนรายงานการประเมินตนเอง (SAR) ตามเกณฑ์การประเมินคุณภาพการศึกษายภายใน ระดับมหาวิทยาลัย ประจำปีการศึกษา ๒๕๕๗

๔. ให้ข้อมูลแก่คณะกรรมการประเมินคุณภาพการศึกษาระดับมหาวิทยาลัย

๕. ดำเนินงานอื่น ๆ ตามที่ได้รับมอบหมายจากอธิการบดีและผู้ที่อธิการบดีมอบหมาย

### ๒.๖.๒ ด้านการวิจัย ประกอบด้วย

๑) รองอธิการบดีฝ่ายวิชาการและงานวิจัย	ประธานกรรมการ
๒) ผู้อำนวยการสถาบันวิจัยและพัฒนา	กรรมการ
๓) รองศาสตราจารย์ ดร.ธีระภัทรา เอกผาชัยสวัสดิ์	กรรมการ
๔) อาจารย์อาทิตย์ยา ชาวพราย	กรรมการ
๕) อาจารย์พิณทิพย์ แก้วแกมทอง	กรรมการ
๖) อาจารย์ปิยะนุช พรหมประเสริฐ	กรรมการ
๗) อาจารย์ปิยพงศ์ บางใบ	กรรมการ
๘) นายเกื้อกุล พิมพ์ดี	กรรมการ
๙) นางสาวปิยนันท์ โอคำ	กรรมการ
๑๐) นางสาวชุตินา พุฒอ่อน	กรรมการ
๑๑) อาจารย์ณัฐชยา หุมนานา	กรรมการและเลขานุการ
๑๒) นายบรรจง สุรินทร์	กรรมการและผู้ช่วยเลขานุการ

### มีหน้าที่

๑. กำกับ ดูแล ติดตาม และดำเนินการ ตลอดจนส่งเสริม สนับสนุนให้ทุกคณะดำเนินการจัดการความรู้ตามระบบ ด้านการวิจัย โดยกำหนดประเด็นการจัดการเรียนรู้ จัดทำแผนการจัดการความรู้ เก็บรวบรวมและเผยแพร่องค์ความรู้ ตลอดจนส่งเสริมและติดตามการนำความรู้ไปใช้ ให้เกิดประโยชน์ในการปฏิบัติงาน

๒. เก็บรวบรวมข้อมูลผลการดำเนินงานด้านการจัดการความรู้ด้านการวิจัยจากทุกคณะ พร้อมเอกสารหลักฐานการดำเนินงาน เพื่อเตรียมความพร้อมสำหรับการเขียนรายงาน

๓. เขียนรายงานการประเมินตนเอง (SAR) ตามเกณฑ์การประเมินคุณภาพการศึกษายภายใน ระดับมหาวิทยาลัย ประจำปีการศึกษา ๒๕๕๗

๔. ให้ข้อมูลแก่คณะกรรมการประเมินคุณภาพการศึกษาระดับมหาวิทยาลัย

๕. ดำเนินงานอื่น ๆ ตามที่ได้รับมอบหมายจากอธิการบดีและผู้ที่อธิการบดีมอบหมาย

### ๒.๗ ฝ่ายจัดทำและกำกับติดตามแผนบริหารและแผนพัฒนาบุคลากร สายวิชาการและสายสนับสนุน (ตัวบ่งชี้ที่ ๕.๑ เกณฑ์ข้อ ๖) ประกอบด้วย

๑) รองอธิการบดีฝ่ายบริหาร	ประธานกรรมการ
๒) รองอธิการบดีฝ่ายวิชาการและงานวิจัย	กรรมการ
๓) รองอธิการบดีฝ่ายพัฒนาคุณภาพการศึกษา	กรรมการ
๔) รองอธิการบดีฝ่ายวางแผนและพัฒนา	กรรมการ
๕) รองอธิการบดีฝ่ายกิจการสภามหาวิทยาลัย	กรรมการ
๖) รองอธิการบดีฝ่ายกิจการนักศึกษา	กรรมการ

๗) ผู้ช่วยอธิการบดีฝ่ายบัณฑิตศึกษา	กรรมการ
๘) ผู้ช่วยอธิการบดีฝ่ายภูมิทัศน์	กรรมการ
๙) ผู้ช่วยอธิการบดีฝ่ายประกันคุณภาพการศึกษา	กรรมการ
๑๐) ผู้อำนวยการสำนักงานอธิการบดี	กรรมการ
๑๑) นายศิริชัย ตาลสุก	กรรมการ
๑๒) นางดวงนภัทร ศรีจริยา	กรรมการ
๑๓) นายยอดชาย สายทอง	กรรมการและเลขานุการ
๑๔) นางธนภรณ์ เฟื่องเรือง	กรรมการและผู้ช่วยเลขานุการ

### มีหน้าที่

๑. จัดทำแผนบริหารและแผนพัฒนาบุคลากร สายวิชาการและสายสนับสนุน โดยมีข้อมูลเชิงประจักษ์สนับสนุนที่ชัดเจน
๒. กำกับติดตามให้มีการดำเนินงานตาม ตลอดจนจัดทำติดตามประเมินผลการดำเนินงานตามแผนการบริหารและแผนพัฒนาบุคลากรสายวิชาการและสายสนับสนุน
๓. จัดเก็บข้อมูล รวบรวมเอกสารหลักฐาน ผลการดำเนินงานตามข้อ ๑-๒ และรายงานผลดำเนินงานให้คณะกรรมการบริหารมหาวิทยาลัย และสภามหาวิทยาลัยเพื่อทราบและพิจารณาให้ข้อเสนอแนะ
๔. นำผลการดำเนินงานตามข้อ ๓ มาใช้ในการพัฒนาบุคลากร และจัดทำวางแผนพัฒนาบุคลากรในปีต่อไป
๕. เขียนรายงานการประเมินตนเอง (SAR) ตามเกณฑ์การประเมินคุณภาพการศึกษายภายในระดับมหาวิทยาลัย ประจำปีการศึกษา ๒๕๕๗
๖. ให้ข้อมูลแก่คณะกรรมการประเมินคุณภาพการศึกษาระดับมหาวิทยาลัย
๗. ดำเนินงานอื่น ๆ ตามที่ได้รับมอบหมายจากอธิการบดีและผู้ทำอธิการบดีมอบหมาย

### ๒.๘ ฝ่ายข้อมูลด้านอาจารย์ประจำและบุคลากรของมหาวิทยาลัย (ตัวบ่งชี้ที่ ๑.๒ ,๑.๓)

#### ประกอบด้วย

๑) รองอธิการบดีฝ่ายบริหาร	ประธานกรรมการ
๒) รองอธิการบดีฝ่ายวิชาการและงานวิจัย	กรรมการ
๓) ผู้อำนวยการสำนักงานอธิการบดี	กรรมการ
๔) นายศิริชัย ตาลสุก	กรรมการ
๕) นางพัชราพรรณ ศิลกุล	กรรมการ
๖) นายยอดชาย สายทอง	กรรมการและเลขานุการ
๗) นางธนภรณ์ เฟื่องเรือง	กรรมการและผู้ช่วยเลขานุการ

### มีหน้าที่

๑. จัดทำข้อมูลด้านบุคลากรทั้งสายวิชาการ และสายสนับสนุนให้เป็นปัจจุบัน โดยการวิเคราะห์ให้เป็นข้อมูลสารสนเทศที่สามารถนำไปใช้ในการตัดสินใจได้
๒. กำกับดูแล จัดเก็บข้อมูล รวบรวมเอกสารหลักฐานอ้างอิง ให้เป็นไปตามเกณฑ์การประกันคุณภาพการศึกษาเกี่ยวกับจำนวนอาจารย์ประจำมหาวิทยาลัยที่มีคุณวุฒิปริญญาเอกและอาจารย์ประจำมหาวิทยาลัยที่ดำรงตำแหน่งทางวิชาการ

๓. เขียนรายงานการประเมินตนเอง (SAR) ตามเกณฑ์การประเมินคุณภาพการศึกษายภายใน ระดับมหาวิทยาลัย ประจำปีการศึกษา ๒๕๕๗

๔. ให้ข้อมูลแก่คณะกรรมการประเมินคุณภาพการศึกษาระดับมหาวิทยาลัย

๕. ดำเนินงานอื่น ๆ ตามที่ได้รับมอบหมายจากอธิการบดีและผู้ใช้อธิการบดีมอบหมาย

## ๒.๙ ฝ่ายพัฒนาระบบและกลไกการบริหารและพัฒนางานวิจัยหรืองานสร้างสรรค์

### (ตัวบ่งชี้ที่ ๒.๑) ประกอบด้วย

๑) รองอธิการบดีฝ่ายวิชาการและงานวิจัย	ประธานกรรมการ
๒) ผู้อำนวยการสถาบันวิจัยและพัฒนา	กรรมการ
๓) ผู้อำนวยการสำนักวิทยบริการและเทคโนโลยีสารสนเทศ	กรรมการ
๔) อาจารย์ที่สนันสนุน ตรีนันท์รัตน์	กรรมการ
๕) ว่าที่ร้อยตรีอรุณ บุญพิมพ์	กรรมการ
๖) นายธวัชชัย เฉลิมพงษ์	กรรมการ
๗) นางสาวมัทนา รามศิริ	กรรมการ
๘) นายเกื้อกูล พิมพ์ดี	กรรมการ
๙) นางสาวปิยนันท์ โอคำ	กรรมการ
๑๐) อาจารย์ณัฐชยา หุมนานา	กรรมการและเลขานุการ
๑๑) อาจารย์ฐิติมาภรณ์ นิธิวิทย์	กรรมการและเลขานุการ
๑๒) นายบรรจง สุรินทร์	กรรมการและผู้ช่วยเลขานุการ
๑๓) นางสุพัตรา ปราบพาลา	กรรมการและผู้ช่วยเลขานุการ

### มีหน้าที่

๑. กำกับ ดูแล ติดตาม และดำเนินการ ตลอดจนจัดเก็บข้อมูล รวบรวมเอกสารหลักฐานอ้างอิง ให้เป็นไปตามเกณฑ์การประกันคุณภาพการศึกษาย ดังต่อไปนี้

๑) จัดทำระบบสารสนเทศเพื่อการบริหารงานวิจัยที่สามารถนำไปใช้ประโยชน์ในการบริหารงานวิจัยหรืองานสร้างสรรค์

๒) สนับสนุนพันธกิจด้านการวิจัยหรืองานสร้างสรรค์อย่างน้อยในประเด็นต่อไปนี้

- ห้องปฏิบัติการวิจัยหรืองานสร้างสรรค์ หรือหน่วยวิจัยหรืองานสร้างสรรค์ หรือศูนย์เครื่องมือ หรือศูนย์ให้คำปรึกษาและสนับสนุนการวิจัย

- ห้องสมุดหรือแหล่งค้นคว้าข้อมูลสนับสนุนการวิจัยหรืองานสร้างสรรค์

- สิ่งอำนวยความสะดวกหรือการรักษาความปลอดภัยในการวิจัยหรืองานสร้างสรรค์

เช่น ระบบเทคโนโลยีสารสนเทศ ระบบรักษาความปลอดภัยในห้องปฏิบัติการวิจัย

- กิจกรรมวิชาการที่ส่งเสริมงานวิจัยหรืองานสร้างสรรค์ เช่น การจัดประชุมวิชาการ

การจัดแสดงงานสร้างสรรค์ การจัดให้มีศาสตราจารย์อาคันตุกะหรือศาสตราจารย์รับเชิญ (visiting professor)

๓) จัดสรรงบประมาณของสถาบัน เพื่อเป็นทุนวิจัยหรืองานสร้างสรรค์

๔) จัดสรรงบประมาณเพื่อสนับสนุนการเผยแพร่ผลงานวิจัยหรืองานสร้างสรรค์ในการประชุมวิชาการหรือการตีพิมพ์ในวารสารระดับชาติหรือนานาชาติ และมีการเผยแพร่ผลงานวิจัยหรืองานสร้างสรรค์ในการประชุมวิชาการหรือการตีพิมพ์ในวารสารระดับชาติหรือนานาชาติ



๕) มีการพัฒนาสมรรถนะนักวิจัย มีการสร้างขวัญและกำลังใจตลอดจนยกย่องนักวิจัย/อาจารย์ที่มีผลงานวิจัยหรืองานสร้างสรรค์ดีเด่น

๖) มีระบบและกลไกเพื่อช่วยในการคุ้มครองสิทธิของงานวิจัยหรืองานสร้างสรรค์ที่นำไปใช้ประโยชน์และดำเนินการตามระบบที่กำหนด

๒. เขียนรายงานการประเมินตนเอง (SAR) ตามเกณฑ์การประเมินคุณภาพการศึกษภายใน ระดับมหาวิทยาลัย ประจำปีการศึกษา ๒๕๕๗

๓. ให้ข้อมูลแก่คณะกรรมการประเมินคุณภาพการศึกษาระดับมหาวิทยาลัย

๔. ดำเนินงานอื่น ๆ ตามที่ได้รับมอบหมายจากอธิการบดีและผู้ที่อธิการบดีมอบหมาย

### ๒.๑๐ ฝ่ายพัฒนาระบบการบริการวิชาการแก่สังคม (ตัวบ่งชี้ที่ ๓.๑) ประกอบด้วย

- |                                       |                            |
|---------------------------------------|----------------------------|
| ๑) รองอธิการบดีฝ่ายวิชาการและงานวิจัย | ประธานกรรมการ              |
| ๒) รองอธิการบดีฝ่ายวางแผนและพัฒนา     | กรรมการ                    |
| ๓) ผู้อำนวยการสถาบันวิจัยและพัฒนา     | กรรมการ                    |
| ๔) นางสาวมิตา บุญธนกิจ                | กรรมการ                    |
| ๕) นางสาวนาภรณ์ เนียมกลิ่น            | กรรมการ                    |
| ๖) อาจารย์สุวิมล พันธุ์โต             | กรรมการและเลขานุการ        |
| ๗) นางรัตดา สำราญพันธ์                | กรรมการและผู้ช่วยเลขานุการ |

#### มีหน้าที่

๑. กำกับ ดูแล ติดตาม และดำเนินการ ตลอดจนถึงจัดเก็บข้อมูล รวบรวมเอกสารหลักฐานอ้างอิงให้เป็นไปตามเกณฑ์การประกันคุณภาพการศึกษา ดังต่อไปนี้

๑) กำหนดชุมชนหรือองค์การเป้าหมายของการให้บริการทางวิชาการสังคมโดยมีความร่วมมือระหว่างคณะหรือหน่วยงานเทียบเท่า

๒) จัดทำแผนการบริการวิชาการโดยมีส่วนร่วมจากชุมชน/องค์การเป้าหมายที่กำหนดในข้อ ๑

๓) ผลักดันให้ชุมชนหรือองค์การเป้าหมายได้รับการพัฒนาและมีความเข้มแข็งที่มีหลักฐานที่ปรากฏชัดเจน

๔) ผลักดันให้ชุมชนหรือองค์การเป้าหมายดำเนินการพัฒนาตนเองอย่างต่อเนื่อง

๕) สถาบันสามารถสร้างเครือข่ายความร่วมมือกับหน่วยงานภายนอกในการพัฒนาชุมชนหรือองค์การเป้าหมาย

๖) ผลักดันให้ทุกคณะมีส่วนร่วมในการดำเนินการตามแผนบริการทางวิชาการแก่สังคมขอสถาบันตามข้อ ๒ โดยมีจำนวนอาจารย์เข้าร่วมไม่น้อยกว่าร้อยละ ๕ ของอาจารย์ทั้งหมดของสถาบัน ทั้งนี้ต้องมีอาจารย์มาจากทุกคณะ

๒. เขียนรายงานการประเมินตนเอง (SAR) ตามเกณฑ์การประเมินคุณภาพการศึกษภายใน ระดับมหาวิทยาลัย ประจำปีการศึกษา ๒๕๕๗

๓. ให้ข้อมูลแก่คณะกรรมการประเมินคุณภาพการศึกษาระดับมหาวิทยาลัย

๔. ดำเนินงานอื่น ๆ ตามที่ได้รับมอบหมายจากอธิการบดีและผู้ที่อธิการบดีมอบหมาย

### ๒.๑๑ ฝ่ายดำเนินงานเกี่ยวกับเงินสนับสนุนงานวิจัย (ตัวบ่งชี้ที่ ๒.๒) ประกอบด้วย

- |                                       |               |
|---------------------------------------|---------------|
| ๑) รองอธิการบดีฝ่ายวิชาการและงานวิจัย | ประธานกรรมการ |
| ๒) รองอธิการบดีฝ่ายวางแผนและพัฒนา     | กรรมการ       |

๓) ผู้อำนวยการสถาบันวิจัยและพัฒนา	กรรมการ
๔) นายบรรจง สุรินทร์	กรรมการ
๕) นางสาวปิยนันท์ โอคำ	กรรมการ
๖) นางสาวชุตินา พุ่มอ่อน	กรรมการ
๗) อาจารย์ณัฐชยา หุมนา	กรรมการและเลขานุการ
๘) นายเกื้อกุล พิมพ์ดี	กรรมการและผู้ช่วยเลขานุการ

**มีหน้าที่**

๑. รวบรวมและวิเคราะห์ข้อมูลด้านทุนสนับสนุนงานวิจัยของคณาจารย์ทุกคณะและหน่วยงานวิจัยต่าง ๆ
๒. กำกับดูแล จัดเก็บข้อมูล รวบรวมเอกสารหลักฐานอ้างอิง ให้เป็นไปตามเกณฑ์การประกันคุณภาพการศึกษาเกี่ยวกับการประเมินเงินสนับสนุนงานวิจัยของทุกคณะและหน่วยงานวิจัย
๓. เขียนรายงานการประเมินตนเอง (SAR) ตามเกณฑ์การประเมินคุณภาพการศึกษาภายในระดับมหาวิทยาลัย ประจำปีการศึกษา ๒๕๕๗
๔. ให้ข้อมูลแก่คณะกรรมการประเมินคุณภาพการศึกษาระดับมหาวิทยาลัย
๕. ดำเนินงานอื่น ๆ ตามที่ได้รับมอบหมายจากอธิการบดีและผู้ทำอธิการบดีมอบหมาย

**๒.๑๒ ฝ่ายดำเนินงานเกี่ยวกับผลงานทางวิชาการของทุกคณะและหน่วยงานวิจัย (ตัวบ่งชี้ที่ ๒.๓) ประกอบด้วย**

๑) รองอธิการบดีฝ่ายวิชาการและงานวิจัย	ประธานกรรมการ
๒) ผู้อำนวยการสถาบันวิจัยและพัฒนา	กรรมการ
๓) นายบรรจง สุรินทร์	กรรมการ
๔) นางสาวปิยนันท์ โอคำ	กรรมการ
๕) อาจารย์ณัฐชยา หุมนา	กรรมการและเลขานุการ
๖) นางสาวชุตินา พุ่มอ่อน	กรรมการและผู้ช่วยเลขานุการ

**มีหน้าที่**

๑. เก็บรวบรวมผลงานทางวิชาการของอาจารย์ที่ผ่านการพิจารณาจากผู้ทรงคุณวุฒิจากหน่วยงานต่าง ๆ
๒. กำกับดูแล จัดเก็บข้อมูล รวบรวมเอกสารหลักฐานอ้างอิง ให้เป็นไปตามเกณฑ์การประกันคุณภาพการศึกษาเกี่ยวกับการประเมินผลงานทางวิชาการของทุกคณะและหน่วยงานวิจัย
๓. เขียนรายงานการประเมินตนเอง (SAR) ตามเกณฑ์การประเมินคุณภาพการศึกษาภายในระดับมหาวิทยาลัย ประจำปีการศึกษา ๒๕๕๗
๔. ให้ข้อมูลแก่คณะกรรมการประเมินคุณภาพการศึกษาระดับมหาวิทยาลัย
๕. ดำเนินงานอื่น ๆ ตามที่ได้รับมอบหมายจากอธิการบดีและผู้ทำอธิการบดีมอบหมาย

**๒.๑๓ ฝ่ายพัฒนาระบบและกลไกการทำงานบำรุงศิลปะและวัฒนธรรม (ตัวบ่งชี้ที่ ๔.๑) ประกอบด้วย**

๑) รองอธิการบดีฝ่ายกิจการนักศึกษา	ประธานกรรมการ
๒) ผู้อำนวยการสำนักศิลปะและวัฒนธรรม	กรรมการ
๓) รองผู้อำนวยการสำนักศิลปะและวัฒนธรรมทุกฝ่าย	กรรมการ
๔) นางอรอุมา เมืองทอง	กรรมการ

๕) นางสาววิศรา เก่าท่อม	กรรมการ
๖) นางสาวนชยา คลายไศก	กรรมการ
๗) นายวิโรจน์ หุ่นทอง	กรรมการ
๘) นายภัทรพล พิมพา	กรรมการ
๙) นายพิทักษ์ จันทร์จิระ	กรรมการ
๑๐) นางอมรรัตน์ กาละบุตร	กรรมการ
๑๑) นางสาวปวีณา บัวบาง	กรรมการ
๑๒) นายชนรัตน์ อุตมอ่าง	กรรมการ
๑๓) นางสาวสุพิชญา พูนมี	กรรมการ
๑๔) อาจารย์จันทร์พิมพ์ มีเปี่ยม	กรรมการและเลขานุการ
๑๕) นางนิภา พิลาเกิด	กรรมการและผู้ช่วยเลขานุการ

#### มีหน้าที่

๑. กำกับ ดูแล ติดตาม และดำเนินการ ตลอดจนจัดเก็บข้อมูล รวบรวมเอกสารหลักฐานอ้างอิงให้เป็นไปตามเกณฑ์การประกันคุณภาพการศึกษา ดังต่อไปนี้

๑) กำหนดผู้รับผิดชอบในการทำนุบำรุงศิลปะและวัฒนธรรม

๒) จัดทำแผนด้านทำนุบำรุงศิลปะและวัฒนธรรม และกำหนดตัวบ่งชี้วัดความสำเร็จตามวัตถุประสงค์ของแผน รวมทั้งจัดสรรงบประมาณเพื่อให้สามารถดำเนินการได้ตามแผน

๓) กำกับติดตามให้มีการดำเนินงานตามแผนด้านทำนุบำรุงศิลปะและวัฒนธรรม

๔) ประเมินความสำเร็จตามตัวบ่งชี้ที่วัดความสำเร็จตามวัตถุประสงค์ของแผนด้านทำนุบำรุงศิลปะและวัฒนธรรม

๕) นำผลการประเมินไปปรับปรุงแผนหรือกิจกรรมด้านทำนุบำรุงศิลปะและวัฒนธรรม

๖) เผยแพร่กิจกรรมหรือการบริการด้านทำนุบำรุงศิลปะและวัฒนธรรมต่อสาธารณชน

๗) กำหนดหรือสร้างมาตรฐานด้านศิลปะและวัฒนธรรมซึ่งเป็นที่ยอมรับในระดับชาติ

๒. เขียนรายงานการประเมินตนเอง (SAR) ตามเกณฑ์การประเมินคุณภาพการศึกษภายในระดับมหาวิทยาลัย ประจำปีการศึกษา ๒๕๕๗

๓. ให้ข้อมูลแก่คณะกรรมการประเมินคุณภาพการศึกษาระดับมหาวิทยาลัย

๔. ดำเนินงานอื่น ๆ ตามที่ได้รับมอบหมายจากอธิการบดีและผู้ใช้อธิการบดีมอบหมาย

**๒.๑๔ ฝ่ายประเมินคุณภาพบัณฑิตตามกรอบมาตรฐานคุณวุฒิระดับอุดมศึกษาแห่งชาติ และการมีงานทำของบัณฑิตปริญญาตรีที่ได้งานทำและประกอบอาชีพอิสระภายใน ๑ ปี (ตัวบ่งชี้ระดับ**

#### หลักสูตร ๒.๑ ,๒.๒)ประกอบด้วย

๑) รองอธิการบดีฝ่ายวิชาการและงานวิจัย	ประธานกรรมการ
๒) คณบดีคณะครุศาสตร์	กรรมการ
๓) คณบดีคณะวิทยาการจัดการ	กรรมการ
๔) คณบดีคณะวิทยาศาสตร์และเทคโนโลยี	กรรมการ
๕) คณบดีคณะเทคโนโลยีการเกษตร	กรรมการ
๖) คณบดีคณะมนุษยศาสตร์และสังคมศาสตร์	กรรมการ
๗) ผู้อำนวยการสำนักส่งเสริมวิชาการและงานทะเบียน	กรรมการ

๘) รองผู้อำนวยการฝ่ายพัฒนาหลักสูตรและประกันคุณภาพการศึกษา	กรรมการ
๙) รองผู้อำนวยการฝ่ายทะเบียนประมวลผลและสารสนเทศวิชาการ	กรรมการ
๑๐) หัวหน้าสำนักงานผู้อำนวยการสำนักส่งเสริมวิชาการและงานทะเบียน	กรรมการ
๑๑) นางสาวณิชา เพชรรัตน์	กรรมการ
๑๒) นายขวัญชัย แก่นไทย	กรรมการ
๑๓) นางคำไผ่ แก่นไทย	กรรมการและเลขานุการ
๑๔) นางสาวชนากานต์ พิณเขียว	กรรมการและผู้ช่วยเลขานุการ

### มีหน้าที่

๑. จัดทำแบบประเมินคุณภาพบัณฑิตตามกรอบมาตรฐานคุณวุฒิระดับอุดมศึกษาแห่งชาติ ซึ่งครอบคลุมคุณลักษณะบัณฑิตที่พึงประสงค์ที่หลักสูตรกำหนดไว้ใน มคอ. ๒ โดยครอบคลุมผลการเรียนรู้ อย่างน้อย ๕ ด้าน คือ ๑) ด้านคุณธรรมจริยธรรม ๒) ด้านความรู้ ๓) ด้านทักษะทางปัญญา ๔) ด้านทักษะ ความสัมพันธ์ระหว่างบุคคลและความรับผิดชอบ ๕) ด้านทักษะการวิเคราะห์เชิงตัวเลข การสื่อสารและการใช้ เทคโนโลยีสารสนเทศ

๒. จัดทำแบบประเมินบัณฑิตปริญญาตรีที่ได้งานทำหรือประกอบอาชีพอิสระภายใน ๑ปี

๓. จัดทำหนังสือถึงบัณฑิตและผู้ใช้บัณฑิต โดยบัณฑิตจะต้องไม่น้อยกว่าร้อยละ ๗๐ ของจำนวน บัณฑิตที่สำเร็จการศึกษา และผู้ใช้บัณฑิตจะต้องไม่น้อยกว่าร้อยละ ๒๐ ของจำนวนบัณฑิตที่สำเร็จการศึกษา

๔. จัดทำรายงานสรุปผลการประเมินและจัดส่งให้แก่หน่วยงานที่เกี่ยวข้อง

๕. ดำเนินงานอื่น ๆ ตามที่ได้รับมอบหมายจากอธิการบดีและผู้ใช้อธิการบดีมอบหมาย

### ๒.๑๕ ฝ่ายพัฒนาระบบและกลไกเพื่อการประกันคุณภาพหลักสูตร ประกอบด้วย

๑) รองอธิการบดีฝ่ายวิชาการและงานวิจัย	ประธานกรรมการ
๒) คณบดีคณะครุศาสตร์	กรรมการ
๓) คณบดีคณะวิทยาการจัดการ	กรรมการ
๔) คณบดีคณะวิทยาศาสตร์และเทคโนโลยี	กรรมการ
๕) คณบดีคณะเทคโนโลยีการเกษตร	กรรมการ
๖) คณบดีคณะมนุษยศาสตร์และสังคมศาสตร์	กรรมการ
๗) รองคณบดีฝ่ายวิชาการคณะครุศาสตร์	กรรมการ
๘) รองคณบดีฝ่ายวิชาการคณะมนุษยศาสตร์และสังคมศาสตร์	กรรมการ
๙) รองคณบดีฝ่ายวิชาการคณะวิทยาศาสตร์และเทคโนโลยี	กรรมการ
๑๐) รองคณบดีฝ่ายวิชาการคณะวิทยาการจัดการ	กรรมการ
๑๑) รองคณบดีฝ่ายวิชาการคณะเทคโนโลยีการเกษตร	กรรมการ
๑๒) ผู้อำนวยการสำนักส่งเสริมวิชาการและงานทะเบียน	กรรมการ
๑๓) รองผู้อำนวยการฝ่ายประชาสัมพันธ์แนะแนวและสหกิจศึกษา	กรรมการ
๑๔) รองผู้อำนวยการฝ่ายพัฒนาหลักสูตรและประกันคุณภาพการศึกษา	กรรมการ

- |   |                            |
|---|----------------------------|
| ๑๕) รองผู้อำนวยการฝ่ายรับเข้านักศึกษาและบริการการศึกษา              | กรรมการ                    |
| ๑๖) รองผู้อำนวยการฝ่ายทะเบียนประมวลผลและสารสนเทศ<br>วิชาการ         | กรรมการ                    |
| ๑๗) หัวหน้าสำนักงานผู้อำนวยการสำนักส่งเสริมวิชาการและ<br>งานทะเบียน | กรรมการ                    |
| ๑๘) นางสุจิตรา ดีดาร์   | กรรมการ                    |
| ๑๙) นางสาวณิชา เพชรรัตน์  | กรรมการและเลขานุการ        |
| ๒๐) นางอรทัย เพชรบุรีณิน  | กรรมการและผู้ช่วยเลขานุการ |

### มีหน้าที่

๑. ดำเนินการจัดทำระบบและกลไกเพื่อการประกันคุณภาพหลักสูตรและสนับสนุนการดำเนินงานตามระบบ ดังต่อไปนี้

- ๑) ระบบและกลไกการรับนักศึกษา และการเตรียมความพร้อมก่อนเข้าศึกษา
- ๒) ระบบและกลไกการควบคุมดูแลการให้คำปรึกษาวิชาการและแนะแนวแก่นักศึกษา

ในระดับปริญญาตรี

- ๓) ระบบและกลไกการควบคุมดูแลการให้คำปรึกษาวิทยานิพนธ์แก่นักศึกษาระดับปริญญาตรี
- ๔) ระบบและกลไกการพัฒนาศักยภาพนักศึกษาและการเสริมสร้างทักษะการเรียนรู้

ในศตวรรษที่ ๒๑

- ๕) ระบบและกลไกการรับและแต่งตั้งอาจารย์ประจำหลักสูตร
- ๖) ระบบและกลไกการบริหารอาจารย์
- ๗) ระบบการส่งเสริมและพัฒนาอาจารย์
- ๘) ระบบอื่น ๆ ที่เกี่ยวข้อง

๒. เขียนรายงานการประเมินตนเอง (SAR) ตามเกณฑ์การประเมินคุณภาพการศึกษายกในระดับมหาวิทยาลัย ประจำปีการศึกษา ๒๕๕๗

๓. ให้ข้อมูลแก่คณะกรรมการประเมินคุณภาพการศึกษาระดับมหาวิทยาลัย
๔. ดำเนินงานอื่น ๆ ตามที่ได้รับมอบหมายจากอธิการบดีและผู้ใช้อธิการบดีมอบหมาย

### ๒.๑๖ ฝ่ายพัฒนาคุณภาพการสอนและสิ่งสนับสนุนการเรียนรู้ ประกอบด้วย

- |   |               |
|---|---------------|
| ๑) รองอธิการบดีฝ่ายวิชาการและวิจัย                  | ประธานกรรมการ |
| ๒) รองอธิการบดีฝ่ายบริหาร                           | กรรมการ       |
| ๓) รองอธิการบดีฝ่ายวางแผนและพัฒนา                   | กรรมการ       |
| ๔) ผู้ช่วยอธิการบดีฝ่ายบัณฑิตศึกษา                  | กรรมการ       |
| ๕) ผู้ช่วยอธิการบดีฝ่ายภูมิทัศน์                    | กรรมการ       |
| ๖) คณบดีคณะครุศาสตร์                                | กรรมการ       |
| ๗) คณบดีคณะมนุษยศาสตร์และสังคมศาสตร์                | กรรมการ       |
| ๘) คณบดีคณะวิทยาศาสตร์และเทคโนโลยี                  | กรรมการ       |
| ๙) คณบดีคณะวิทยาการจัดการ                           | กรรมการ       |
| ๑๐) คณบดีคณะเทคโนโลยีการเกษตร                       | กรรมการ       |
| ๑๑) รองคณบดีฝ่ายวิชาการคณะครุศาสตร์                 | กรรมการ       |
| ๑๒) รองคณบดีฝ่ายวิชาการคณะมนุษยศาสตร์และสังคมศาสตร์ | กรรมการ       |

๑๓) รองคณบดีฝ่ายวิชาการคณะวิทยาศาสตร์และเทคโนโลยี	กรรมการ
๑๔) รองคณบดีฝ่ายวิชาการคณะวิทยาการจัดการ	กรรมการ
๑๕) รองคณบดีฝ่ายวิชาการคณะเทคโนโลยีการเกษตร	กรรมการ
๑๖) ผู้อำนวยการสำนักส่งเสริมวิชาการและงานทะเบียน	กรรมการและเลขานุการ
๑๗) ผู้อำนวยการสำนักงานอธิการบดี	กรรมการผู้ช่วยเลขานุการ

**มีหน้าที่**

๑. ดำเนินการร่วมกับคณะต่าง ๆ เพื่อพัฒนาคุณภาพการจัดการเรียนการสอนให้คณาจารย์ทุกคณะ
๒. สำรวจและดำเนินการจัดหาสิ่งสนับสนุนการเรียนการสอน ทั้งทางด้านกายภาพ และความพร้อมของอุปกรณ์ เทคโนโลยีหรือทรัพยากรที่เอื้อต่อการเรียนรู้
๓. ดำเนินการสำรวจความพึงพอใจของนักศึกษาในด้านคุณภาพการจัดการเรียนการสอนและสิ่งสนับสนุนการเรียนการสอน
๔. เขียนรายงานการประเมินตนเอง (SAR) ตามเกณฑ์การประเมินคุณภาพการศึกษาภายในระดับมหาวิทยาลัย ประจำปีการศึกษา ๒๕๕๗
๕. ให้ข้อมูลแก่คณะกรรมการประเมินคุณภาพการศึกษาระดับมหาวิทยาลัย
๖. ดำเนินงานอื่น ๆ ตามที่ได้รับมอบหมายจากอธิการบดีและผู้ที่อธิการบดีมอบหมาย

**๒.๑๗ ฝ่ายดำเนินงานผลการบริหารจัดการหลักสูตรโดยรวม (ตัวบ่งชี้ที่ ๑.๑) ประกอบด้วย**

๑) รองอธิการบดีฝ่ายพัฒนาคุณภาพการศึกษา	ประธานกรรมการ
๒) ผู้ช่วยอธิการบดีฝ่ายประกันคุณภาพการศึกษา	กรรมการ
๓) ผู้อำนวยการสำนักงานอธิการบดี	กรรมการ
๔) นางสาวอารีรัตน์ ใจหนัก	กรรมการ
๕) นางสาวเนตรนพิศ ศรีบุปผา	กรรมการ
๖) นางอาทิตยา ฉิมมา	กรรมการและเลขานุการ
๗) นางสาวสุจิตรา จุ้ยวอน	กรรมการและผู้ช่วยเลขานุการ

**มีหน้าที่**

๑. รวบรวมผลการประเมินระดับหลักสูตรทุกหลักสูตรเป็นข้อมูลในการประเมินในระดับมหาวิทยาลัย
๒. กำกับดูแล จัดเก็บข้อมูล รวบรวมเอกสารหลักฐานอ้างอิง ให้เป็นไปตามเกณฑ์การประกันคุณภาพการศึกษาเกี่ยวกับผลการประเมินของทุกหลักสูตรในมหาวิทยาลัย
๓. เขียนรายงานการประเมินตนเอง (SAR) ตามเกณฑ์การประเมินคุณภาพการศึกษาภายในระดับมหาวิทยาลัย ประจำปีการศึกษา ๒๕๕๗
๔. ให้ข้อมูลแก่คณะกรรมการประเมินคุณภาพการศึกษาระดับมหาวิทยาลัย
๕. ดำเนินงานอื่น ๆ ตามที่ได้รับมอบหมายจากอธิการบดีและผู้ที่อธิการบดีมอบหมาย

**๒.๑๘ ฝ่ายพัฒนาระบบและกลไกการประกันคุณภาพการศึกษาภายใน (ตัวบ่งชี้ที่ ๕.๓)**

**ประกอบด้วย**

๑) รองอธิการบดีฝ่ายพัฒนาคุณภาพการศึกษา	ประธานกรรมการ
๒) ผู้ช่วยอธิการบดีฝ่ายประกันคุณภาพการศึกษา	กรรมการ

๓) ผู้อำนวยการสำนักงานอธิการบดี	กรรมการ
๔) นางสาวอารีรัตน์ ใจหนัก	กรรมการ
๕) นางสาวเนตรนพิศ ศรีบุปผา	กรรมการ
๖) นางอาทิตยา ฉิมมา	กรรมการและเลขานุการ
๗) นางสาวสุจิตรา จุ้ยวอน	กรรมการและผู้ช่วยเลขานุการ

#### มีหน้าที่

๑. กำกับ ดูแล ติดตาม และดำเนินการ ตลอดจนจัดเก็บข้อมูล รวบรวมเอกสารหลักฐาน การกำกับติดตามส่งเสริมสนับสนุนให้ทุกหน่วยงานในสถาบันมีการดำเนินงานด้านการประกันคุณภาพภายใน ตามระบบและกลไกที่สถาบันกำหนด ประกอบด้วย การควบคุมคุณภาพ การตรวจสอบคุณภาพ และการ ประเมินคุณภาพ

๒. กำกับดูแล จัดเก็บข้อมูล รวบรวมเอกสารหลักฐานอ้างอิง ให้เป็นไปตามเกณฑ์การประกัน คุณภาพการศึกษา ดังนี้

๑) มีระบบและกลไกในการกำกับการดำเนินการประกันคุณภาพหลักสูตรและคณะให้เป็นไป ตามองค์ประกอบประกันคุณภาพหลักสูตรและคณะ

๒) มีคณะกรรมการกำกับติดตามการดำเนินงานให้เป็นไปตามระบบที่กำหนดในข้อ ๑ และ รายงานผลการติดตามให้กรรมการระดับสถาบันเพื่อพิจารณา

๓) มีการจัดสรรทรัพยากรเพื่อสนับสนุนการดำเนินงานของหลักสูตรและคณะให้เกิดผลตาม องค์ประกอบประกันคุณภาพหลักสูตรและคณะ

๔) นำผลการประเมินคุณภาพหลักสูตรและคณะที่ผ่านการพิจารณาของกรรมการระดับ สถาบันเสนอสภาสถาบันเพื่อพิจารณา

๕) นำผลการประเมินและข้อเสนอแนะจากสภาสถาบันมาปรับปรุงหลักสูตรและการ ดำเนินงานของคณะให้มีคุณภาพดีขึ้นอย่างต่อเนื่อง

๓. เขียนรายงานการประเมินตนเอง (SAR) ตามเกณฑ์การประเมินคุณภาพการศึกษาภายใน ระดับมหาวิทยาลัย ประจำปีการศึกษา ๒๕๕๗

๔. ให้ข้อมูลแก่คณะกรรมการประเมินคุณภาพการศึกษาระดับมหาวิทยาลัย

๕. ดำเนินงานอื่น ๆ ตามที่ได้รับมอบหมายจากอธิการบดีและผู้ที่อธิการบดีมอบหมาย

#### ๒.๑๙ ฝ่ายประเมินผลการบริหารงานของคณะ (ตัวบ่งชี้ที่ ๕.๒) ประกอบด้วย

๑) รองอธิการบดีฝ่ายพัฒนาคุณภาพการศึกษา	ประธานกรรมการ
๒) ผู้ช่วยอธิการบดีฝ่ายประกันคุณภาพการศึกษา	กรรมการ
๓) ผู้อำนวยการสำนักงานอธิการบดี	กรรมการ
๔) นางสาวอารีรัตน์ ใจหนัก	กรรมการ
๕) นางสาวเนตรนพิศ ศรีบุปผา	กรรมการ
๖) นางอาทิตยา ฉิมมา	กรรมการและเลขานุการ
๗) นางสาวสุจิตรา จุ้ยวอน	กรรมการและผู้ช่วยเลขานุการ

#### มีหน้าที่

๑. รวบรวมผลการประเมินระดับคณะของทุกคณะเป็นข้อมูลในการประเมินในระดับมหาวิทยาลัย

๒. กำกับดูแล จัดเก็บข้อมูล รวบรวมเอกสารหลักฐานอ้างอิง ให้เป็นไปตามเกณฑ์การประกัน คุณภาพการศึกษาเกี่ยวกับคะแนนเฉลี่ยของผลการประเมินระดับคณะของทุกคณะ

๓. เขียนรายงานการประเมินตนเอง (SAR) ตามเกณฑ์การประเมินคุณภาพการศึกษาภายใน ระดับมหาวิทยาลัย ประจำปีการศึกษา ๒๕๕๗
๔. ให้ข้อมูลแก่คณะกรรมการประเมินคุณภาพการศึกษาระดับมหาวิทยาลัย
๕. ดำเนินงานอื่น ๆ ตามที่ได้รับมอบหมายจากอธิการบดีและผู้ที่อธิการบดีมอบหมาย

ทั้งนี้ ให้ผู้รับผิดชอบตามคำสั่งนี้ มีหน้าที่ทำความเข้าใจ ดำเนินการให้เป็นไปตามตัวบ่งชี้ เกณฑ์มาตรฐาน ค่าเป้าหมาย และรายละเอียดอื่น ๆ ของการประกันคุณภาพการศึกษาภายในระดับมหาวิทยาลัย ประจำปีการศึกษา ๒๕๕๗ เพื่อให้เกิดประโยชน์สูงสุดต่อนักศึกษา คณาจารย์ ชุมชน สังคม และมหาวิทยาลัย โดยรวมต่อไป

สั่ง ณ วันที่ ๑๔ กุมภาพันธ์ ๒๕๕๘



(รองศาสตราจารย์ ดร. เป็รื่อง จันดา)  
อธิการบดี





### คำสั่งมหาวิทยาลัยราชภัฏเพชรบูรณ์

ที่ ๑๙๘๖/๒๕๕๘

เรื่อง แต่งตั้งคณะกรรมการประเมินคุณภาพการศึกษาภายใน ระดับสถาบัน  
มหาวิทยาลัยราชภัฏเพชรบูรณ์ ประจำปีการศึกษา ๒๕๕๗

.....

ตามที่มหาวิทยาลัยราชภัฏเพชรบูรณ์ ได้กำหนดจัดโครงการประชุมตรวจประเมินคุณภาพการศึกษาภายใน ระดับสถาบัน ประจำปีการศึกษา ๒๕๕๗ ระหว่างวันที่ ๒ - ๓ พฤศจิกายน ๒๕๕๘ เพื่อให้เป็นไปตาม พระราชบัญญัติการศึกษาแห่งชาติ พ.ศ. ๒๕๔๒ แก้ไขเพิ่มเติม (ฉบับที่ ๒) พ.ศ. ๒๕๔๕ มาตรา ๔๘ ที่ว่า “ให้ หน่วยงานต้นสังกัดและสถานศึกษาจัดให้มีระบบการประกันคุณภาพภายในสถานศึกษาและให้ถือว่า การประกัน คุณภาพการศึกษาภายใน เป็นส่วนหนึ่งของกระบวนการบริหารการศึกษาที่ต้องดำเนินการอย่างต่อเนื่อง เป็นประจำ ทุกปี เพื่อรายงานให้ต้นสังกัด หน่วยงานที่เกี่ยวข้อง และเปิดเผยต่อสาธารณชนเพื่อนำไปสู่การพัฒนาคุณภาพและ มาตรฐานการศึกษา” นั้น

เพื่อให้การประกันคุณภาพการศึกษาภายในมหาวิทยาลัยราชภัฏเพชรบูรณ์ ดำเนินไปด้วยความเรียบร้อย และมีประสิทธิภาพ มหาวิทยาลัยราชภัฏเพชรบูรณ์ จึงแต่งตั้งคณะกรรมการประเมินคุณภาพการศึกษาภายใน ระดับ สถาบัน ประจำปีการศึกษา ๒๕๕๗ ดังนี้

- |  |                     |
|--|---------------------|
| ๑. ดร. ประจักษ์ รอดอาวูธ                     | ประธานกรรมการ       |
| ๒. ผู้ช่วยศาสตราจารย์พงษ์สวัสดิ์ อานาจกิติกร | กรรมการ             |
| ๓. ผู้ช่วยศาสตราจารย์ชญานิษฐ์ ศศิวิมล        | กรรมการ             |
| ๔. ผู้ช่วยศาสตราจารย์ชาลี ตระกูล             | กรรมการ             |
| ๕. ผู้ช่วยศาสตราจารย์ ดร.ขวัญดาว แจ่มแจ่ม    | กรรมการและเลขานุการ |

#### ทำหน้าที่

๑. ประเมินคุณภาพการศึกษาภายใน ระดับสถาบัน ประจำปีการศึกษา ๒๕๕๗ ตามคู่มือการ ประกันคุณภาพการศึกษาภายใน สถานศึกษาระดับอุดมศึกษา
๒. ให้ข้อเสนอแนะต่อสถาบัน และสำนักงานคณะกรรมการการอุดมศึกษาเพื่อเร่งรัดการพัฒนา คุณภาพของสถาบันอุดมศึกษาให้สอดคล้องกับมาตรฐานการศึกษาของชาติ
๓. จัดทำรายงานการประเมินคุณภาพตามระบบ CHE QA Online เสนอต่อสถาบันอุดมศึกษา และสำนักงานคณะกรรมการการอุดมศึกษา

ทั้งนี้ ให้ยกเลิกคำสั่งอื่นใดที่ขัดหรือแย้งกับคำสั่งนี้

สั่ง ณ วันที่ ๑๕ ตุลาคม พ.ศ. ๒๕๕๘

(ผู้ช่วยศาสตราจารย์ ดร.วินัย เชื้อมวราศาสตร์)  
รองอธิการบดี รักษาราชการแทน  
อธิการบดี

## คณะผู้จัดทำ

### คณะที่ปรึกษา

- |   |  |
|---|--|
| 1. รองศาสตราจารย์ ดร. เป็รื่อง จันดา            | อธิการบดีมหาวิทยาลัยราชภัฏเพชรบูรณ์                    |
| 2. ผู้ช่วยศาสตราจารย์ ดร. วินัย เชื้อมวราศาสตร์ | รองอธิการบดีฝ่ายวางแผนและการคลัง                       |
| 3. นายประยูร ไชยบุตร                            | รองอธิการบดีฝ่ายบริหาร                                 |
| 4. ดร.ชาตรี นาคะกุล                             | รองอธิการบดีฝ่ายวิชาการและวิจัย                        |
| 5. ผู้ช่วยศาสตราจารย์ ดร. แชนวัญ สุนทรศารทูล    | รองอธิการบดีฝ่ายกิจการสภามหาวิทยาลัยและ<br>กิจการพิเศษ |
| 6. ผู้ช่วยศาสตราจารย์ ดร.ปรีชา ศรีเรืองฤทธิ์    | รองอธิการบดีฝ่ายพัฒนาคุณภาพการศึกษา                    |
| 7. นายอมรรัตน์ นิยมพลีนานนท์                    | รองอธิการบดีฝ่ายกิจการนักศึกษา                         |
| 8. นายสุเมธ สงวนใจ                              | ผู้ช่วยอธิการบดีฝ่ายภูมิทัศน์                          |
| 9. ผู้ช่วยศาสตราจารย์ ดร.สมใจ กงเต็ม            | ผู้ช่วยอธิการบดีฝ่ายประกันคุณภาพการศึกษา               |
| 10. ดร.นงลักษณ์ อาณี                            | คณะบดีคณะมนุษยศาสตร์และสังคมศาสตร์                     |
| 11. ผศ.ดร.ปิยรัตน์ มุลศรี                       | คณะบดีคณะวิทยาศาสตร์และเทคโนโลยี                       |
| 12. ผู้ช่วยศาสตราจารย์นงลักษณ์ เรืองวิทยากรณ์   | คณะบดีคณะวิทยาการจัดการ                                |
| 13. ส.ท. ดร.พิศุทธิ์ บัวเปรม                    | คณะบดีคณะเทคโนโลยีการเกษตร                             |
| 14. ผผู้ช่วยศาสตราจารย์ดำรงสวิทย์ ปทุมมาศ       | คณะบดีคณะครุศาสตร์                                     |
| 15. นายวิศิษฐ์ จันทร์ตั้ง                       | รักษาการผู้อำนวยการสำนักงานอธิการบดี                   |
| 16. นางเดือนฉาย ไชยบุตร                         | ผู้อำนวยการสำนักวิทยบริการ<br>และเทคโนโลยีสารสนเทศ     |
| 17. ผู้ช่วยศาสตราจารย์ ดร.ชัยณรงค์ ชันผนีก      | ผู้อำนวยการสำนักส่งเสริมวิชาการ<br>และงานทะเบียน       |
| 18. ผู้ช่วยศาสตราจารย์ ดร.พณณา ตั้งวรรณวิทย์    | ผู้อำนวยการสถาบันวิจัยและพัฒนา                         |
| 19. ผู้ช่วยศาสตราจารย์กมล บุญเขต                | ผู้อำนวยการสำนักศิลปะและวัฒนธรรม                       |

### ฝ่ายวิเคราะห์ จัดพิมพ์ และตรวจสอบข้อมูล

- |  |  |
|--|--|
| 1. ผู้ช่วยศาสตราจารย์ ดร.ปรีชา ศรีเรืองฤทธิ์ | รองอธิการบดีฝ่ายพัฒนาคุณภาพการศึกษา      |
| 2. ผู้ช่วยศาสตราจารย์ ดร.สมใจ กงเต็ม         | ผู้ช่วยอธิการบดีฝ่ายประกันคุณภาพการศึกษา |
| 3. นางสาวสุจิตรา จุ้ยวอน                     | นักวิชาการศึกษา                          |
| 4. นางสาวอาทิตยา จันคะณา                     | นักวิชาการศึกษา                          |
| 5. นางสาวอารีรัตน์ ใจหนัก                    | นักวิชาการคอมพิวเตอร์                    |
| 6. นางสาวเนตรนพิศ ศรีบุปผา                   | เจ้าหน้าที่บริหารงานทั่วไป               |

### ฝ่ายออกแบบปก

- |                        |                       |
|------------------------|-----------------------|
| นางสาวอารีรัตน์ ใจหนัก | นักวิชาการคอมพิวเตอร์ |
|------------------------|-----------------------|



**มหาวิทยาลัยราชภัฏพระนคร**

**83 หมู่ 11 ตำบลสะเตียง อำเภอเมือง จังหวัดพระนคร 67000**

**TEL.0-5671-7100 FAX.0-5671-7100**

**WWW.PCRU.AC.TH**